



CONFEDERACIÓN
DE EMPRESARIOS
DE MÁLAGA

DOSSIER DE PRENSA DIARIO

FECHA: 20 | 12 | 12

LA TRIBUNA

La castigada clase media

JAVIER GONZÁLEZ DE LARA Y SARRIA
PRESIDENTE DE LA CONFEDERACIÓN DE EMPRESARIOS DE MÁLAGA

Es el momento de que los diferentes gobiernos y administraciones en nuestro país actúen también con decisión y firmeza. Nuestra clase media languidece. Cansada de sacrificios, está al límite y en peligro



El reelegido residente Obama ha comenzado a trabajar duro con la celeridad y la responsabilidad que otorga su victoria electoral, en frenar las principales amenazas a la seguridad nacional, que no son otras que el desbocado déficit fiscal y la ingobernable deuda pública.

Afronta su segundo y último mandato con la urgencia de adoptar medidas que frenen el llamado derroche fiscal. El déficit anual es nada menos que del siete por ciento del PIB, situándose la deuda pública en más de 16 billones de dólares. Lo más interesante de sus primeras decisiones está siendo su obligada voluntad de llegar a Acuerdos de Estado con los republicanos en esta y otras materias, junto con su firme vocación de proteger y recuperar a la castigada clase media: «No voy a pedir a las clases medias que paguen todo el déficit».

En otras ocasiones he reivindicado no sólo la existencia de la 'middle class', sino que he recordado la importancia histórica de la misma en la Inglaterra del siglo XVIII. Esta clase se hizo presente originariamente con la vieja burguesía (la 'gentry', formada por comuneros adinerados y la baja nobleza), que empezaba a sobresalir por su éxito en el comercio, las profesiones liberales y la industria.

El posterior desarrollo comercial redundó en la aparición de un grupo social cada vez más numeroso formado por pequeños empresarios, comerciantes, abogados, ingenieros, arquitectos, profesionales varios que, sin ser ricos, tenían un cierto poder adquisitivo que los capacitaba, entre otras cosas, para poder votar en el Parlamento. Los cambios socioeconómicos en la Inglaterra del siglo XIX, convirtieron a la clase media en protagonista de la Revolución Industrial, rentabilizando con nuevas técnicas agrarias y mecánicas su patrimonio en bienes muebles e inmuebles. Esta nueva clase social creó rápidamente una cultura colectiva que alababa el esfuerzo personal, el trabajo y la sobriedad. La escasa relevancia que Marx otorga a este grupo social, centrándose más en el antagonismo entre obreros y capitalistas, fue justamente corregida por Max Weber, que en su obra, considera a la clase media como el principal grupo económico de la por entonces Europa desarrollada.

En el siglo XX, principalmente en Estados Unidos, las novedosas técnicas de producción (automatización, estandarización, etc.) permitieron reducir en gran medida los costes de los productos

al tiempo que posibilitaba el pago de salarios mayores y más dignos a los obreros de las fábricas. Al incrementarse el nivel adquisitivo de éstos últimos, se generó una nueva dinámica económica que redundaba en un enriquecimiento progresivo de la población y en una mejora de sus condiciones de vida, incorporándose de forma natural al nuevo grupo social referido. La aplicación de las teorías económicas keynesianas tras la Segunda Guerra Mundial crearon el concepto de estado de bienestar, orientado hacia la clase media, pasando a dominar el panorama del mundo económico que conocemos, hasta nuestros días.

Pequeños, medianos empresarios, autónomos, profesionales, funcionarios y familias de diferentes ámbitos sociales, se ven reflejados en este breve recorrido histórico, a modo de reconocimiento.

Y si existe un país en el mundo con una potente clase media, ese es EEUU. De ahí que Barack Obama haya anunciado más reducciones de impuestos para la middle class con la intención de impulsar el crecimiento al aumentar el poder adquisitivo de las familias, favoreciendo a crear un clima de mayor confianza y certidumbre. Claves serán los próximos meses, a la espera de que desarrolle las que serán sus prioridades en materia económica para el nuevo mandato que comenzará en enero de 2013, cuando tome posesión.

Difficil encrucijada que nos recuerda lo mal que lo estamos pasando por aquí, desde hace ya cinco años. Nos preguntamos sin embargo, ¿por qué tanto olvido en nuestro país, a las necesidades de este segmento clave de la sociedad? En nuestro caso, se trata de personas cuyos problemas actualmente son poco visibles. No hablamos de gente que busca en las basuras para poder comer, ni de ocupantes de chabolas, ni de familias que han de vivir en la calle, como situaciones típicas que conforman el imaginario de la exclusión social. Sino de una clase media formada por pequeños y medianos empresarios venidos a menos, por comerciantes que se han visto obligados a cerrar sus tiendas, trabajadores cualificados en paro y titulados universitarios que hoy no saben cómo saldrán adelante. En estos tiempos difíciles, nuestra sociedad polarizada ha generado más pobres y más ricos.

Incluso es noticia que pasadas las elecciones, en la agenda del presidente Obama se encuentre cómo recuperar a la sufrida clase media estadounidense. Por eso, es el momento de que los diferentes gobiernos y administraciones en nuestro país actúen también con decisión y firmeza. Nuestra clase media languidece. Cansada de sacrificios, está al límite y en peligro.



La fusión de Unicaja y CEISS, pendiente hoy de Bruselas

La Comisión Europea dará su veredicto sobre la reestructuración de Caja España-Duero y las otras entidades que necesitan ayuda pública

:: N. T.

MÁLAGA. Todas las miradas en Unicaja están puestas hoy en Bruselas. A las 11.15 de esta mañana, el vicepresidente de la Comisión Europea, Joaquín Almunia, dará a conocer las exigencias de Bruselas para la reestructuración de los bancos españoles con necesidades de capital que aún no han sido nacionalizados: BMN, Caja3, Liberbank y CEISS. Se trata de un hito clave para determinar el éxito o fracaso del proyecto de integración entre esta última entidad y Unicaja, dado que la decisión última sobre si dicha unión se materializará está en Europa. De hecho, ambas instituciones analizarán mañana lo sucedido en sendos consejos de administración.

El 'noviazgo' de Unicaja y Caja España-Duero atraviesa momentos de incertidumbre desde el anuncio de nacionalización de la entidad castellana, que ha terminado de poner patas arriba el planteamiento inicial de la fusión. A la institución presidida por Braulio Medel le sigue interesando la operación, pero ya no puede llevarse a cabo en los términos en que fue acordada en marzo. De materializarse, será mediante una absorción de CEISS una vez saneada. La decisión que comunicará hoy la CE arrojará luz sobre el futuro de la entidad castellana, aunque probablemente no será hasta febrero de 2013 cuando se resuelva definitivamente.

Según el informe de la consultora Oliver Wyman, CEISS tiene un déficit de capital de 2.063 millones de euros. No obstante, la inyección de dinero público será menor por el



Manuel Azuaga y Braulio Medel, director general y presidente de Unicaja respectivamente. :: su

Manuel Azuaga deja de representar a las cajas en Sacyr

:: N. T.

MÁLAGA. El director general de Unicaja, Manuel Azuaga, comunicó ayer a Sacyr su dimisión como miembro de su consejo de administración, en el que representaba a las antiguas cajas de ahorros que tenían sindicada la participación del 12,2% que sumaban en el capital de la compañía.

La renuncia a este puesto en el máximo órgano de gestión de Sacyr se registra después de que los actuales bancos socios de la empresa (Bankia, NCG Banco, Banco Mare Nostrum y Unicaja Banco) decidieran romper el pacto de sindicación para poder dis-

poner libremente de sus acciones de la constructora, con la intención de venderlas a corto plazo. La participación conjunta de los cuatro bancos y sus filiales en el grupo presidido por Manuel Manrique Cecilia asciende al 11,086% del capital. Unicaja tiene un 1,92%.

Azuaga también comunicó a la compañía su dimisión de todos los órganos de gestión del grupo en que estaba presente: su comisión ejecutiva y los consejos de las filiales. Testa, Sacyr Construcciones y Vallehermoso, según informó la empresa a la Comisión Nacional del Mercado de Valores (CNMV).

traspaso de activos inmobiliarios al 'banco malo', la venta de activos y quitas en los canjes de preferentes y deuda subordinada. La entidad ha planteado un plan de reestructuración que prevé una participación pública del 30% en su accionariado, aunque el ministro de Economía, Luis de Guindos, ha dado por hecho que el Estado se quedará con más del 50%.

Unicaja entra en el Sareb

Por otra parte, Unicaja Banco comunicó ayer a la CNMV que aportará 64 millones de euros al capital de la Sociedad de Gestión de Activos Procedentes de la Reestructuración Bancaria (Sareb) a la que se traspasarán los activos tóxicos de los bancos nacionalizados. Se suma así a las cinco grandes entidades que constituyeron el 'banco malo' la semana pasada: Santander, CaixaBank, Popular, Sabadell y Kutxabank.

MÁLAGA

El Metro entra en vía muerta

● La Junta insiste en pasar el centro en superficie; el Ayuntamiento mantiene su oposición y lo quiere soterrado ● La propuesta regional incluye el cierre total de la Alameda al tráfico

Sebastián Sánchez MÁLAGA

El futuro del Metro de Málaga entra en vía muerta. Seis años y medio después del inicio de los trabajos junto al Martín Carpena y tras una inversión que alcanza ya los 500 millones de euros, las certezas sobre cuándo y cómo se ejecutará la parte final del recorrido prometido, entre El Corte Inglés y La Malagueta, son nulas. El distanciamiento que la Junta de Andalucía y el Ayuntamiento mantienen sobre cómo pasar por la Alameda Principal y el Paseo del Parque es tal que la hipótesis de un acuerdo se antoja un imposible.

De ello se dio cuenta ayer tras la reunión que mantuvo la comisión de seguimiento de los trabajos del suburbano, centrada, en buena medida, en analizar la propuesta técnica de la Consejería de Fomento para que el tranvía atraviese el centro urbano en superficie y no bajo tierra, como estaba acordado en el origen de la intervención. Apenas tres horas después de la cita, los concejales

El equipo de gobierno recuerda que en el origen del proyecto ya se descartó ir en superficie

de Movilidad, Raúl López, y de Ordenación del Territorio, Diego Maldonado, mostraron, primero, su disposición a analizar la documentación se les entregue, para después descartar la opción. "Queremos el Metro soterrado", apostillaron.

"No le vamos a decir a las primeras de cambio, no, lléveselo; déme-lo y lo veremos", dijo López. Una frase que resume la posición que mantiene el equipo de gobierno, y el alcalde, Francisco de la Torre, desde que los nuevos responsables de Fomento propusieron un cambio en el modelo, ante la incapacidad de financiar esa parte de la intervención. De hecho, el edil ni siquiera admitió la opción a dar luz verde a la propuesta si se comprueba técnicamente viable.

Bien es cierto que lo que ayer se entregó a la representación municipal fue, de un lado, un documento de ocho páginas con los planos del trazado del Metro en superficie por la Alameda y el Parque, y otro sobre el impacto que la actuación tendría sobre la movilidad de una avenida por la que a diario pasan del orden de 60.000 vehículos. La previsión de la Junta es que los proyectos estén cubrimados en abril de 2013.

"Cuándo uno asume una responsabilidad también asume la historia de esa responsabilidad", dijo Maldonado en alusión al cambio de cri-

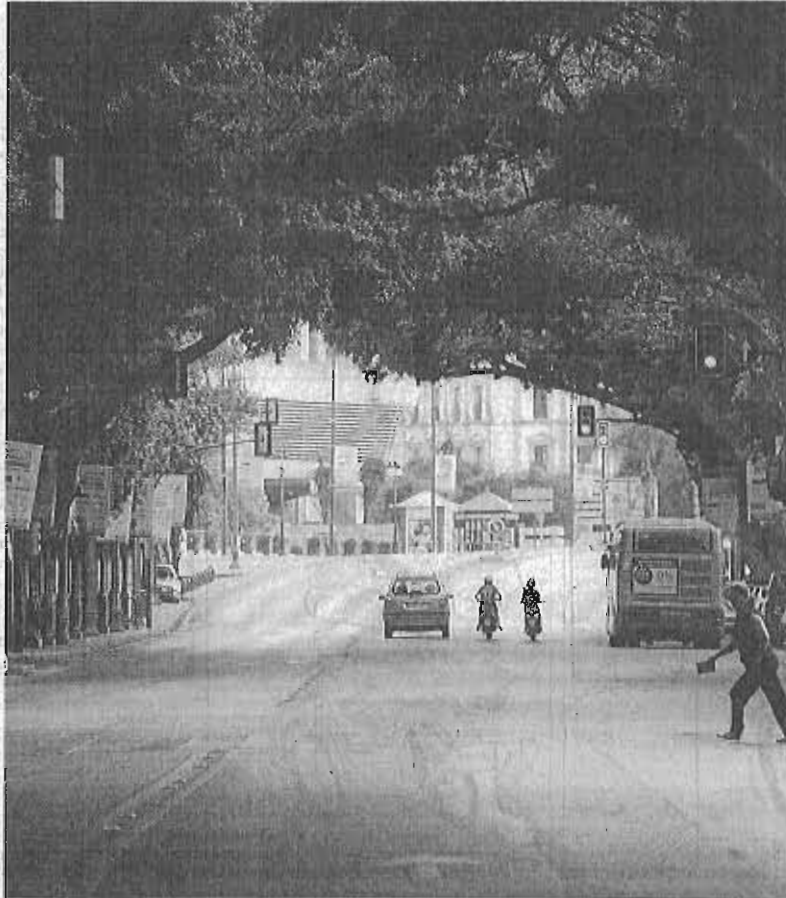

La Alameda Principal, con apenas tráfico.

El Consistorio tendrá que demostrar su aportación a la obra

La Consejería de Fomento quiere que el Ayuntamiento de Málaga demuestre que ha compensado el dinero que, según el acuerdo original del Metro, tenía que haber aportado a la financiación de la obra. Una cantidad que en su momento ascendía a 17 millones de euros y que ahora se traduce en unos 32 millones, dado el sobrecoste de la intervención. La situación es tal que los responsables autonómicos no sólo propusieron la firma de una addenda al acuerdo inicial, en el que se recogen qué acciones se han llevado a cabo, sino que propuso la opción de destinar parte de esa cantidad a un plan de bicicletas. No obstante, el director de la Agencia de

Obra Pública de Andalucía, Antonio Tallón, dijo que ello será objeto de una reunión después de Reyes. La respuesta del Ayuntamiento fue contundente. "Los malagueños no van a pagar dos veces por lo mismo", sentenció el concejal de Movilidad, Raúl López, que recordó la existencia de un acuerdo, no escrito, con las anteriores consejeras andaluzas para materializar el aporte municipal al Metro en obras como el bulevard del AVE y carriles bici, por ejemplo. A esta cantidad la Junta suma otros 17 millones por la posición de Infraestructuras. En ese encuentro, también se analizará la manera de coordinar a la EMT y el Metro.

terio de Fomento con la llegada de IU al Gobierno andaluz. "Cuándo se decidió que tenía que ir soterrado seguro que se hizo tras valorar todas las opciones y seguro que se vio el paso en superficie y se descartó", insistió. Incluso, fue categórico, como en su día lo fue de la Torre, al señalar que si es un problema de dinero "que se haga lo que se pueda con lo que haya, se pare y luego se siga".

Un planteamiento que podría dilatar *sine die* el que Málaga tenga el trazado completo del Metro. Hasta la fecha, los únicos compromisos apuntan a que el ferrocarril urbano entrará en servicio de forma parcial (los ramales de Cantera de Cádiz y Teatinos con Renfe como punto de unión) a finales de 2013, hito al que debe seguir, a finales de 2014, la prolongación del recorrido hasta las proximidades de El Corte Inglés.

Frente a la posición municipal, la Junta mantiene intacto su "optimismo" y confía en que el Consistorio

cambie su visión, indispensable para que las máquinas puedan hacer su entrada en la Alameda y el Parque. Preguntados sobre las alternativas que baraja Fomento ante una posible negativa municipal, ni el delegado provincial, Manuel García, ni el director gerente de la Agencia de Obra Pública de Andalucía, Antonio Tallón, ofrecieron respuesta. ¿Tiene la Junta capacidad para financiar la obra en caso de que fuese bajo tierra? "Cuándo lleguemos a ese momento veremos qué hacemos; no creo que sea bueno que entremos en esa dinámica o hipótesis futuras", dijo García.

Lo que sí hizo ayer la Administración regional fue avanzar más detalles de su idea de ir en superficie por la Alameda y el Parque. Una iniciativa que, según los datos, es más ambiciosa de lo previsto, al menos en lo que a la reurbanización de la Alameda se refiere. La apuesta es tal que contempla el cierre completo al tráfico de este eje viario, dejando exclusivamente dos viales para residentes y servicios públicos y de

63

Metros, es la distancia, de lado a lado, de la Alameda, de los que 45 metros quedarían para uso peatonal

emergencias en las calzadas laterales. Los planos aportados indican que el tren pasaría por el eje central, ocupando los carriles más al sur en la idea de dejar una zona amplia de uso ciudadano. La plataforma ferroviaria requiere de 8 metros de ancho, cuando, de lado a lado, la Alameda tiene algo más de 63 metros. De ellos, casi 45 metros serían de uso peatonal.

Pero, ¿es posible peatonalizar la Alameda? A juicio de la Junta, sí. Los datos de tráfico que maneja la Administración regional apuntan a que la mayor parte de los vehículos (70% en hora punta y 50% en hora valle) sólo usan esta avenida para atravesar la urbe, con lo que cabría la opción de desviarlos por la Alameda de Colón, el Paseo de los Curas y Muelle Heredia, así como las rondas de circunvalación.

La visión municipal varía. "Son muchos coches; la Alameda se podría peatonalizar si el Metro fuese soterrado; en superficie, ¿por dónde meteremos los coches?", reflexión del edil de Movilidad. Los responsables autonómicos eludieron decir que no hay dinero para hacer la obra bajo tierra, pero sí indicaron que con el mismo coste de soterrar la parte final del recorrido, "unos 200 millones", se puede ir en superficie hasta El Palo.

ECONOMÍA

GRUPO JOLY

ANÁLISIS Y VALORACIÓN DE LA REFORMA ENERGÉTICA

LAS FRASES



Juan M. González

SECRETARIO GRAL. DE INNOVACIÓN,
INDUSTRIA Y ENERGÍA DE LA JUNTA

"No es una reforma energética, sino fiscal. Causará un grave daño a las familias"



Valeriano Ruiz

CATEDRÁTICO DE TERMODINÁMICA
Y PRESIDENTE DEL CTAER

"Falta un análisis técnico serio. No puede ser un debate sólo de abogados y economistas"



Tomás Pastor

RESPONSABLE DEL ÁREA DE CAMBIO
CLIMÁTICO DE ERNST & YOUNG

"El problema es que España no ha decidido qué modelo quiere como país"



Mariano Barroso

PRESIDENTE
DE APREAN

"El déficit tarifario sólo se resolverá cuando se sepa de verdad cuánto cuesta el megavatio"



José López-Tafall

DIRECTOR DE REGULACIÓN DE
ACCIONA

"No hay alternativa a las renovables. Y la cuestión es recuperar lo que se ha perdido"

La reforma pondrá en riesgo el liderazgo andaluz en renovables

● El sector incide en que el parón en el desarrollo de las energías limpias tendrá consecuencias económicas y ambientales

Alejandro Martín SEVILLA

Una reforma dañina que incide injustamente en las energías renovables y cuyos perjuicios se lamentarán a largo plazo, sobre todo en las regiones que más han apostado por ellas como es el caso de Andalucía. Éstas son las conclusiones a las que llegó el panel de expertos que participó ayer en el encuentro organizado por el Grupo Joly y Acciona con el título *Análisis y valoración de la reforma energética*. El acto, moderado por el director de *Huelva Información*, Javier Chaparro, contó con la presencia de Juan María González, secretario general de Innovación, Industria y Energía de la Junta de Andalucía; Mariano Barroso, presidente de la Asociación de Promotores y Productores de Energías Renovables de Andalucía (Aprean); Valeriano Ruiz, catedrático de Termodinámica de la Universidad de Sevilla y presidente del Centro Tecnológico Avanzado de Energías Renovables



José López-Tafall, director de Regulación de Acciona; Valeriano Ruiz, catedrático de Termodinámica y presidente del CTAER; Tomás Pastor, responsable del Área de Cambio Climático y Sostenibilidad de Ernst & Young; Mariano Barroso, presidente de Aprean; y Javier Chaparro, director de 'Huelva Información'.

(Ctaer); José López-Tafall, director de Regulación de Acciona; y Tomás Pastor, director del Área de Cambio Climático y Sostenibilidad de Ernst & Young.

La convocatoria no podía ser más oportuna, ya que el proyecto de ley de Medidas Fiscales para la Sostenibilidad Energética superará hoy mismo su último trámite legislativo antes de su publicación en el Boletín Oficial del Estado. El

Congreso debatirá y votará las enmiendas introducidas en la normativa durante su tramitación en el Senado, entre las que destaca la modificación del tipo impositivo genérico a la producción, que eleva el 6% propuesto por el Gobierno hasta el 7%. Con este paquete de medidas, que incluye la supresión de las primas a la termosolar en el uso de combustible fósil, el Ejecutivo prevé recandar más de 5.000

millones de euros, que destinará a compensar el déficit tarifario.

"No es una reforma energética. Es una reforma fiscal. No es casualidad que el borrador se apruebe en el Senado a la vez que la orden de peajes eléctricos que introduce el concepto de progresividad", señaló Juan María González, que apuntó los perjuicios que la reforma ocasionará tanto en el bolsillo de los ciudadanos, como

en el medio ambiente y en las empresas. "Un aumento de impuestos en un momento como éste causará un daño impresionante a las economías familiares, que no tienen un margen para modificar sus patrones de consumo", manifestó el secretario general de Innovación de la Junta, que recordó que las inversiones paralizadas por la moratoria a nuevas instalaciones renovables ascieuden a

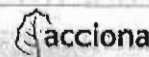

La caída de la demanda frente a la sobrecapacidad de generación

Uno de los principales problemas del sistema eléctrico español es la sobrecapacidad de generación eléctrica frente a la contracción de la demanda por la crisis económica. No obstante, el catedrático Valeriano Ruiz recalcó que el ritmo de crecimiento del consumo ya comenzó a flaquear en 2005. "Se pusieron a hacer cielos combinados como locos que ahora están parados. Alguien he causado un problema por su incapacidad para evaluar la demanda. Asuma las consecuencias. Y si lo ha hecho mal, váyase a la calle", explicó. Por su parte, el presidente de Aprean, Mariano Ba-

rrroso, incidió en que las renovables siguieron (los planes de priorización impulsados por las administraciones públicas. "Hemos cumplido lo que nos han dicho y su problema es que no calcularon la madurez de las renovables, que hemos llegado a cubrir el 55% de la demanda", agregó. La potencia instalada en el parque eléctrico nacional asciende a más de 105.000 megavatios -de los que más del 20% entraron en operación en los últimos seis años- mientras que las puntas de demanda no superan los 45.000 en momentos puntuales de gran demanda energética como las olas de frío polar.

12.000 millones de inversión. Además, subrayó que penalizará la competitividad del sector industrial andaluz, donde la energía supone el segundo capítulo de gasto.

Valeriano Ruiz y Mariano Barroso coincidieron en calificar la reforma de "parche que no solucionará ningún problema". Ruiz apuntó que la base del déficit tarifario -diferencia entre el coste de generación de energía y la tarifa que se traslada a los consumidores- es la liberalización del mercado eléctrico a raíz de la Ley 54/1997. "Se pasó de un sistema que el Gobierno controlaba a uno liberalizado. Y eso trae como consecuencia acoger al consumidor final por la avaricia de las grandes

12.000

Millones de euros. Es la inversión paralizada en Andalucía por la moratoria a las renovables

empresas eléctricas", lamentó el catedrático de la Universidad de Sevilla, que recalcó que "una ley con tantos cambios no puede ser una buena ley". "No puede ser sólo un debate sólo de economistas y abogados. Tiene que haber un análisis técnico del modelo del futuro porque el sistema eléctrico que viene no va a ser como el del pasado", abundó.

"Esa demanda viene de liberalizar un mercado en el que el pesador y el que vende el pescado es el mismo y encima dice que pierde dinero", manifestó Mariano Barroso. En opinión del presidente de Aprean, el nuevo marco legal que hoy será aprobado creará "inseguridad jurídica durante años" y sólo se resolverá "cuando se ponga encima de la mesa la realidad y se sepa cuánto cuesta de verdad el megavatio".

Para el director de Regulación de Acciona, José López-Tafall, la incertidumbre regulatoria puede

tener un gran impacto en los próximos años, ya que "será muy difícil que las empresas consigan financiación para sus proyectos en España". "Este país no tiene recursos naturales. En su día se tomó la decisión de apoyar a las energías renovables. Y en 2011, ante un problema como el déficit, se obvió sus efectos positivos y se antepuso una situación que las castiga", subrayó López-Tafall, que recha-

IMPACTO EN MILLONES DE EUROS DE LA REFORMA ENERGÉTICA

270

Energía Nuclear. Impuestos sobre la producción de combustible nuclear y residuos radiactivos (2.190 euros por kilogramo) y almacenamiento de residuos radiactivos.

304

Hidroeléctrica. Canon sobre el 22% del valor económico de la energía hidroeléctrica producida (incluidos tanto el régimen ordinario como el especial).

898

Céntimo verde. Se aplicarán sobre el consumo nacional de gas natural (0,278 euros por

metro cúbico), sobre el consumo de carbón (14,97 euros por tonelada), y sobre el fueloil (12 euros/tonelada) y el gasóleo (29,5 euros / 1.000 litros) empleados para generación eléctrica, exceptuando al uso industrial.

1.470

Impuesto sobre la producción. Tipo único del 7% sobre los ingresos totales percibidos por cada una de las instalaciones por la producción y oferta de energía eléctrica en el mercado.

450

Subastas de CO₂. Afectación al déficit tarifario de una proporción de la recaudación por las sub-

tas de las emisiones a partir del próximo ejercicio.

2.100

Déficit tarifario. Amortización del déficit tarifario e intereses con cargo a los Presupuestos Generales del Estado.

60

Termosolar. Supresión de las primas correspondientes a la generación eléctrica termosolar que emplea combustible fósil.

5.552

Suma de todas las partidas. Es el impacto total del proyecto de ley que será aprobado hoy.

Radiografía del sistema eléctrico

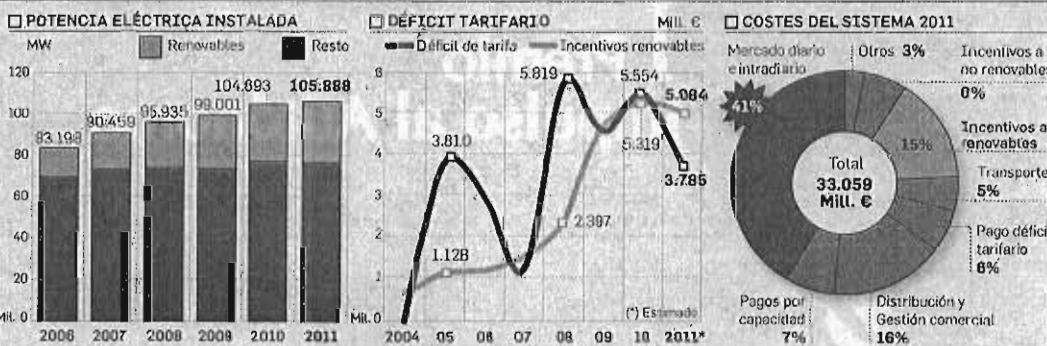

FUENTE: CNE y RED. GRÁFICO: Dpt. de Informática



zó tajantemente que las energías limpias sean las causantes del desequilibrio. "En el PER 2005-2010, el desvío de la energía prevista fue del 5% sobre el que se le había pedido que hiciera", recordó.

El responsable del Área de Cambio Climático de Ernst & Young, Tomás Pastor, reenumeró que España perdió la carrera por la instalación del ITER por su re-

nuncia al desarrollo de la energía nuclear. "Por tanto, las decisiones de ahora van a impactar en los próximos diez o veinte años", manifestó Tomás Pastor, que expuso los resultados de un estudio elaborado por Ernst & Young que realiza una comparativa entre los efectos entre la energía eólica y las centrales térmicas de ciclo combinado.

El informe concluye que el coste neto de la eólica es inferior al equivalente de los ciclos combinados. Además, duplica el potencial de creación de empleo en una relación de 15 a 6 puestos de trabajo. No obstante, también arroja sombras. "España ha perdido puestos en el índice general de países debido a la situación económica y la incertidumbre regulatoria, que aleja el atractivo de los inversores", señaló Tomás Pastor.

Y es precisamente el liderazgo del presente el que está en peligro. "No son casualidad las 39 centrales termosolares existentes en Andalucía. Llevamos 40 años investigando y hay que sacar pecho. Es malo ser pobre pero todavía es peor tener complejo de pobre", agregó Valeriano Ruiz.

"Fuimos los primeros en eólica y en termosolar seguimos siendo líderes. No hay lugar en el mundo con una concentración de tecnología como en Andalucía", reenumeró el presidente de Aprean, Mariano Barroso.

En lo que los ponentes no albergaron ninguna duda es que las renovables no van a caer en el ostracismo. "No hay alternativa al apoyo de las tecnologías renovables. Y el problema es cómo recuperar lo que se ha perdido", concluyó José López-Tafall.

El campo eleva su facturación por encima de los 700 millones en el peor año de la crisis



NURIA TRIGUERO

ntiguero@diariosur.es

Las cosechas récord de olivar y mango y el crecimiento del sector porcino tiran de la producción agraria pese a las inclemencias meteorológicas

MÁLAGA. El sector agrario demuestra un año más que no se rige por los mismos ciclos que el resto de la economía. Desafiando a la crisis, el campo malagueño ha incrementado su producción un 14% en relación a 2011, alcanzando los 713,4 millones de euros facturados, según el balance presentado ayer por la Asociación Agraria de Jóvenes Agricultores (Asaja). Este crecimiento viene propiciado por las cosechas récord del olivar y mango, así como por el buen comportamiento de los sectores porcino y avícola. Respecto al empleo, la agricultura ha tenido una media de 10.000 ocupados este año, según la Encuesta de Población Activa.

El presidente de Asaja Málaga, Carlos Blázquez, no dudó ayer en calificar estos resultados de «positivos», ya que además se han recuperado los precios de algunos productos, como el aceite de oliva, el cerdo de capa blanca, el limón o los huevos. No obstante, 2012 no ha sido un ejercicio idílico. De hecho, el líder de la patronal agraria malagueña lo calificó como un «año muy difícil» por las inclemencias climatológicas -sequía seguida de lluvias torrenciales- y el alza de los costes de producción.

No suele ocurrir, pero este año tanto la producción agrícola como la ganadera han mostrado una evolución positiva: la primera ha crecido un 12,6%, alcanzando los 531 millones de euros, mientras que la segunda un 19%, situándose en 182 millones. Si se observan disparidades entre subsectores. Así, olivar y mango han tenido cosechas excepcionales que, junto a unos precios aceptables, han empujado su facturación hacia cotas inéditas. Los cítricos también han incrementado su peso en el balance agrario gracias al buen año del limón,

que ha multiplicado por dos su cosecha y su precio.

En cambio, el producto estrella de la Axarquía, el aguacate, ha producido 10.000 toneladas menos que en 2011 debido a la vejería (alternancia de un año bueno y otro malo) de este árbol. Aún así, la Axarquía se consolida un año más como «referente europeo en el cultivo de los tropicales y en su venta en los principales países europeos», señaló Blázquez.

En la huerta malagueña también hay diferencias por cultivos. El tomate, a pesar de la dura competencia marroquí, ha conseguido crecer un 21%. En cambio, el pimiento, la judía verde y la alcachofa han visto merunada su producción por problemas con los precios y el calor. En el cómputo total, la facturación de hortalizas y tubérculos en 2012 ha bajado ligeramente (un 2,3%), quedando situada en 188,13 millones.

Los cultivos herbáceos, entre los que se encuentran los cereales, son los peor parados, con una caída del 35% provocada por la falta de lluvias. El viñedo también ha caído, aunque de forma más suave, mientras que los frutos secos muestran un comportamiento desigual: la almendra crece un 67% mientras la castaña se hunde.

Ganadería

Respecto a la ganadería, Blázquez reconoció el buen año del sector porcino (que ha crecido un 27%) pero advirtió que las cifras pueden llevar a engaño. Y es que detrás del incremento de precios que ha elevado la facturación está el aumento de los costes de producción (concretamente de los piensos), por lo que la rentabilidad sigue siendo «nula» en muchos casos.

Resulta llamativo lo ocurrido en el sector avícola: el precio de los huevos casi se ha duplicado por la inversión que ha exigido el cambio de jaulas impuesto por la Unión Europea por motivos de bienestar animal. El presidente de Asaja Málaga denunció la paradoja que se está produciendo en Marruecos, que ha comprado las jaulas desechadas por los ganaderos españoles y está exportando huevos a Europa; huevos que produce sin cumplir las mencionadas normas de bienestar animal.

Por otra parte, Blázquez denunció que agricultores y ganaderos «aún están esperando» las ayudas para paliar los daños provocados por las lluvias torrenciales de septiembre, valorados en 20 millones de euros por Asaja. Además, criticó que se haya puesto la condición de que los que las soliciten tengan seguro agrario, porque «eso es algo que no está implantado en España».

Los principales productos agrarios malagueños

Fuente: Asaja Málaga

Cifras en millones de €

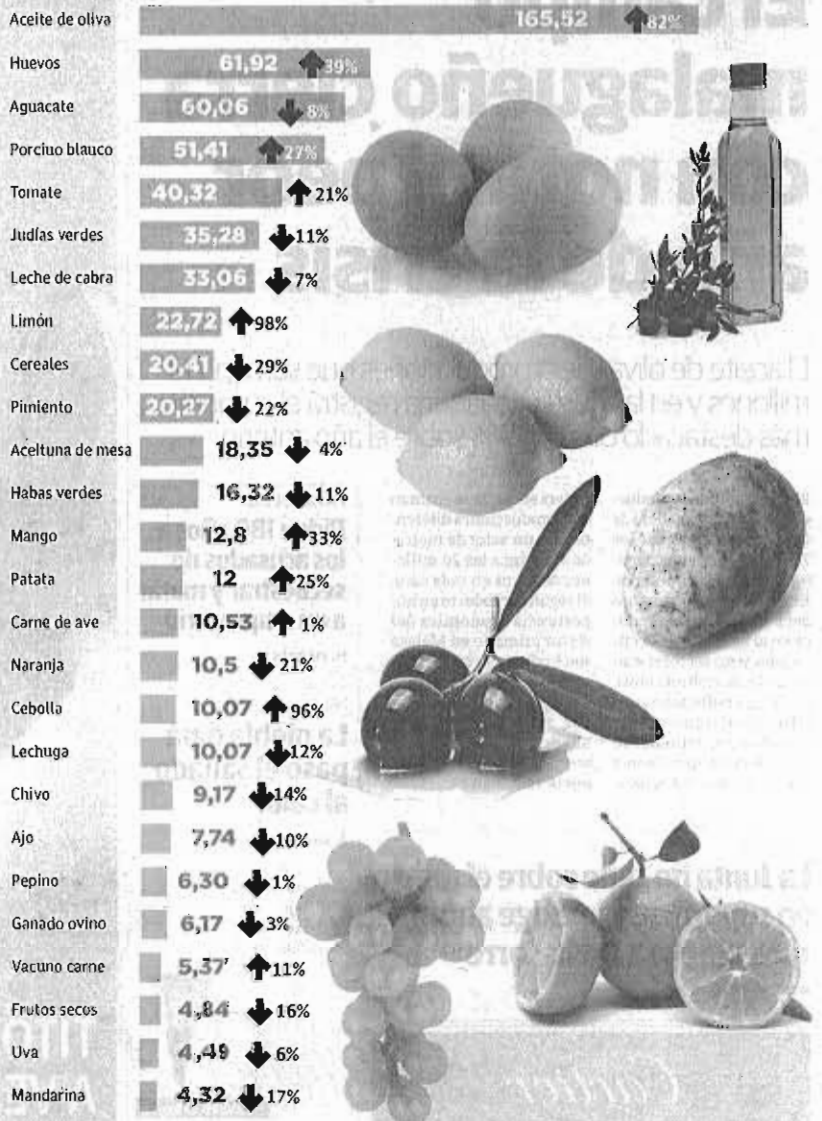

Evolución de la producción final agraria

Cifras en millones de €

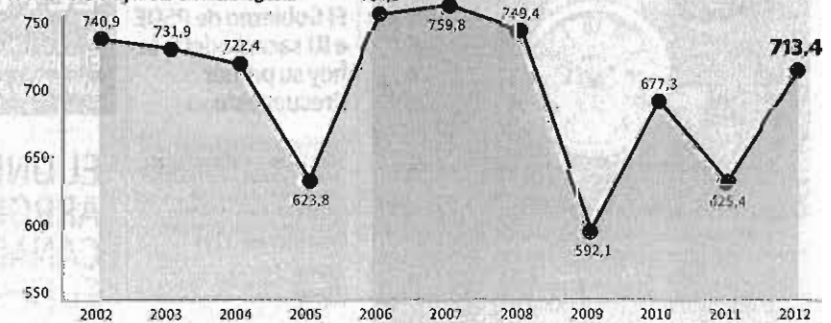

Fuente: Asaja Málaga

Málaga **OPINIÓN**

El campo de Málaga resiste a la crisis y reclama las ayudas por inundaciones

► Agricultores y ganaderos elevan un 14% las ventas hasta los 713,4 millones gracias a la fortaleza del mango y el aguacate y al récord del olivar ► Solicitan las ayudas prometidas tras las riadas de septiembre, que dejaron 20 millones en pérdidas

JOSÉ VICENTE RODRÍGUEZ MÁLAGA

El campo malagueño ha salvado los muebles en 2012 gracias a la cosecha récord del olivar —cifrada en más de 94.500 toneladas— y en la fortaleza del segmento de las subtropicales, sobre todo el mango y el aguacate. La facturación final agrícola y ganadera en Málaga se sitúa así en un total de 713,4 millones de euros, lo que supone una subida del 14% en relación al ejercicio anterior. Bien es cierto que en el 2011 fue pésimo y que no era difícil superarlo, según reconoció ayer el presidente del colectivo agrario Asaja-Málaga, Carlos Blázquez, pero también lo es que el sector, pese a todas las dificultades, sigue adelante contra viento y marea en un año que ha sido «muy duro». Tanto por la crisis económica como por las inundaciones del pasado 27 y 28 de septiembre, cuando el desbordamiento del río Guadalhorce dejó daños en cultivos y en infraestructuras agrícolas valoradas en 20 millones de euros.

En el caso del olivar, Blázquez recordó que este cultivo, centrado en la comarca de Antequera y la Axarquía, facturó 183,8 millones de euros, con una subida del 67% con respecto al ejercicio anterior. La mayor parte, 165 millones, correspondió a aceite y otros 18,3 millones fueron para la aceituna de mesa. Los precios del kilo de aceite en origen han rondado los 1,75 euros y la esperanza de Asaja es que la tónica sea en ascenso tras una desastrosa coyuntura de precios que dejó a los productores por debajo del umbral de rentabilidad. Desde 2006, cuando el aceite tocó un máximo de 3,3 euros el kilo, los precios no han hecho sino bajar.

En cuanto al mango, inabundante en la Axarquía, los resultados fueron de 16.000 toneladas y una facturación de casi 13 millones de euros, un 33% más que el año pasado. El presidente de Asaja confirmó que se trata de un producto con mucho futuro aunque el rey de los subtropicales axarquicos sigue siendo el aguacate, que con 42.000 toneladas deja unos ingresos para los agricultores malagueños de más de 60 millones de euros. La Axarquía se consolida de este modo como «referente europeo en el cultivo de los tropicales y en su posterior venta en los principales países europeos», señaló. Según Asaja, no queda por fortuna ni rastro del daño de imagen de la famosa «crisis del pepino» en mayo y junio de 2011, cuando en Alemania se acusó falsamente a productores españoles —y malagueños— de portar el brote infeccioso de la «E. coli».

Blázquez también destacó los casos del tomate, que, a pesar de la dura competencia del marroquí, ha



Agricultores examinan los daños en los cultivos tras el desbordamiento del Guadalhorce, a finales del pasado mes de septiembre. (FOTO CÁDIZ)

Evolución anual de la facturación

AGRICULTURA Y GANADERÍA. MILLONES DE EUROS

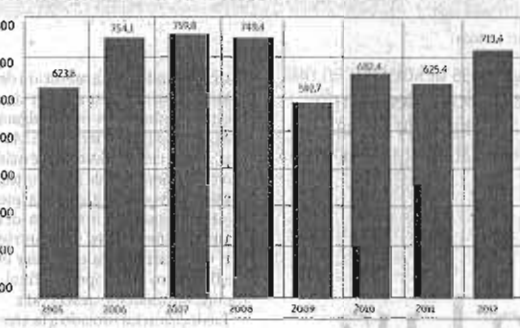

Fuente: Asaja Málaga

DPTO. INFOGRAFÍA | LA OPINIÓN

conseguido subir su facturación un 21% hasta los 40,3 millones de euros, y de los cítricos que, gracias a la recuperación de precios en el limón, suben un 25% su facturación hasta los 37,5 millones.

Sectores que han sufrido por la climatología —que hasta el otoño fue extremadamente seca— son la castaña, que redujo un 50% su producción y facturó menos de dos millones de euros, o el corcho, que pasó de una producción de 4.000 toneladas en 2011 a una de 1.100 en este ejercicio. Los cultivos herbáceos, con 65.000 hectáreas en la provincia, también cayeron por esta causa un 35% y no llegaron a los 20 millones de facturación.

La ganadería aumentó sus ventas un 18,7% y suma este año 182,4 millones. Sin embargo, Blázquez aseguró que las cifras no son tan po-

sitivas ya que los costes de producción —sobre todo el precio del pienso— han subido aún más «por lo que la rentabilidad, en la mayoría de los casos, sigue siendo nula».

Asaja aprovechó para denunciar que aún están esperando las ayudas prometidas por parte de la Administración central y andaluza y criticó que se haya puesto como condición a los afectados que tuvieran que presentar su correspondiente seguro. «Eso es algo que no está implantado en el sector agrícola y ganadero de España. Tendrían que bajar los precios. Las condiciones para la cobertura de los daños son tan altas, que no tiene sentido tenerlos», dijo. El efecto positivo de las lluvias, por supuesto, es que la mayoría de los agricultores se aseguran agua para, al menos, dos años.

LOS DATOS DE LAS PRINCIPALES FACTURACIONES

Producción agrícola y ganadera en Málaga

CULTIVO	HECTÁREAS	FACTURACIÓN (MILL. €)	VARIACIÓN 2010/2011
Olivar	123.000	183,87	+67,4%
Hortícolas	9.560	174,83	-3,7%
Tubérculos	1.270	13,30	+1,7%
Subtropicales	9.500	80,04	+0,1%
Cítricos	9946	37,54	+25,3%
Frutos secos	20.600	4,84	-16,1%
Frutales	395	1,60	+7,3%
Vitífera	3.805	4,49	+6,4%
Herbáceos	64.615	29,28	-35,8%
TOTAL		530,97	+12,5%

ESPECIE	CABAÑA	FACTURACIÓN (MILL. €)	VARIACIÓN 2010/2011
Vacuno leche	1.250	2,22	-22,9%
Vacuno carne	3.925	5,37	+11,1%
Ovino	137.000	6,17	-2,6%
Caprino	108.000	12,2	+7,2%
Porcino	19.700	53	+25,8%
Avicultura		72,4	+32,1%
TOTAL		182,4	+18,72%

Fuente: Asaja Málaga

LOS HURTOS DE BANDAS ORGANIZADAS ASOLAN EL CAMPO

De los robos al cambio de jaulas para gallinas

Los agricultores se siguen quejando de la gran cantidad de robos que vienen sufriendo e insisten en que más que robos de subsistencia —que toda la vida los ha habido— se trata de hurtos perpetrados por bandas criminales que luego se lucran vendiendo lo robado en puestos ilegales de mercadillos y chatarrerías. Asaja solicitado más presencia de la Guardia Civil en el campo y mayor vigilancia en estos pue-

tos ilícitos de venta. Los robos incluyen tantos productos del campo como utensilios e infraestructuras tales como cables, transformadores, riegos o gasoil.

Por otro lado, y como nota curiosa, Blázquez destacó el quebranto que les ha causado este año el cambio de la normativa europea de producción de huevos, que ha obligado a los ganaderos a cambiar las instalaciones de producción avícola.

«Hemos tenido que cambiar todas las jaulas y luego hemos visto como se han instalado en Marruecos, que exporta huevos a la UE», lamentó.

MÁLAGA

El campo malagueño evade la crisis y logra un 14% más de facturación

● El olivar y el mango logran una producción récord y salvan un año difícil en el sector agrícola debido a la climatología

Raquel Garrido MÁLAGA

Paradojas de la vida. En el que ya es considerado el peor año de la actual crisis económica, el campo malagueño puede presumir de ser uno de los pocos sectores productivos que ha conseguido capear el temporal más que sobradamente. La facturación obtenida este año tanto por la agricultura como por la ganadería en la provincia ha superado los 713 millones de euros o, lo que es lo mismo, un 14% más que el año pasado. Los positivos datos logrados en 2012 se deben, en gran medida, a que cultivos como el olivo y el mango han tenido una producción récord nunca antes vista.

Sequía, primero, y graves y seguidas inundaciones, después, no han podido debilitar a un sector agrario que en 2011 sí vivió un *annus horribilis*. La clave ha estado, según explicó ayer el presidente de la Asociación Agraria de Jóvenes Agricultores (Asaja) Málaga, Carlos Blázquez, a que "los precios de la mayor parte de los productos

han logrado recuperarse después de unos años muy malos".

Distinguendo por sectores, la agricultura es la que acapara la mayor facturación de este año, con casi 531 millones de euros. A esa cantidad la buena campaña del olivar ha aportado 165,5 millones de euros, lo que ha supuesto un espectacular aumento del 82% con respecto al año pasado. Y ello gracias a que las más de 123.000 hectáreas de olivar que hay en la provincia han producido este año 94.581 toneladas de aceite, una cifra muy superior a las 77.000 toneladas de 2011 y que ha hecho que se superen todos los récords. Eso a pesar de que el precio del aceite no ha acompañado, puesto que la media del kilo ha sido de 1,75 euros este año.

Los cultivos subtropicales han vuelto a ser también un año más los que salvan al sector agrícola de Málaga y, en especial, la producción de mango que ha superado las 16.000 toneladas y una facturación de casi 13 millones de euros, un tercio

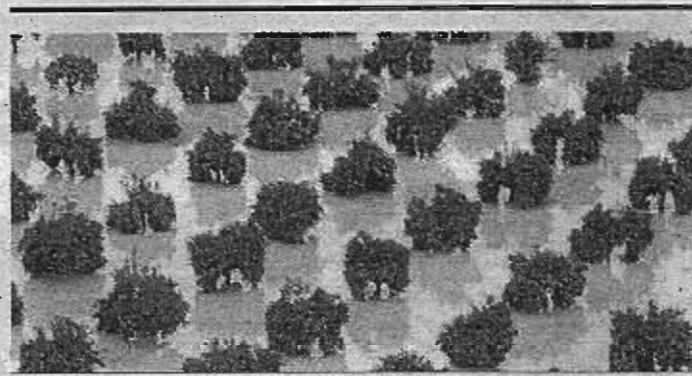

Cítricos inundados en septiembre por el río Guadalhorce.

Asaja reclama ayudas al sector por los efectos de las inundaciones

Las graves inundaciones de finales de septiembre siguen causando estragos en los agricultores y ganaderos de la provincia de Málaga por la falta de ayudas al sector. Los daños ocasionados por la fuerte tormenta de caída el pasado 28 de septiembre fueron cuantificados en unos 20 millones de euros en las instalaciones ganaderas y los cultivos agrícolas situados en ambos márgenes del río Guadalhorce, pero, según criticó ayer el presidente de

Asaja Málaga, Carlos Blázquez, aún están esperando las ayudas por parte de la Administración central y andaluza, ya que la condición es que los afectados deben tener seguro y "eso es algo que no está implantado en el sector". Así, reconoció que "son muy pocos los que tienen seguro porque las condiciones para la cobertura de los daños son tan altas, que no tiene sentido tenerlos". Para el resto de la provincia dijo que las lluvias habían sido positivas.

más. El otro producto estrella de la Axarquía es el aguacate aunque al ser un árbol vecero, es decir, que alterna una producción abundante con otra más escasa cada año, ha producido 10.000 toneladas menos que en la campaña anterior.

Más dispar, según Blázquez, ha sido el balance de los productos hortícolas que se cultivan en Málaga. Así, mientras el tomate ha conseguido mantener su producción y competir con el de Marruecos, otros productos como la alcachofa, la judía verde y el pimiento se han visto mermados por los bajos precios que han alcanzado en el mercado y por las altas temperaturas que no les han favorecido. Otros de los más perjudicados, dijo el presidente de Asaja Málaga han sido los cultivos herbáceos, no por los precios, sino por la sequía de gran parte del año que ha provocado una caída de la producción en un 35%. En cambio, los cítricos han salvado una buena campaña gracias a que por primera vez en muchos años el limón ha conseguido duplicar el precio y se ha llegado a vender de media a 32 céntimos de euro por kilo.

Precisamente parte del sector ganadero, aseguró Blázquez ha sufrido las consecuencias de la falta de pasto y el incremento del precio de los piensos, lo que ha provocado que "los gastos de producción se hayan disparado y que la rentabilidad se haya reducido. A pesar de que la ganadería en su conjunto ha arrojado este año cifras positivas y ha conseguido una facturación 18,7% superior a la de 2011.



ESTHER LOBATO

En huelga de hambre y encadenados. Mientras en el Parlamento andaluz se empezaba a debatir el presupuesto de la Junta para 2013, una veintena de asesores de empleo, dos de los cuales suman 11 días en huelga de hambre, se encadenaron en protesta por sus inminentes despidos en el SAE.

EL MUNDO 20/12/12

UGT aplica sin complejos a parte de su plantilla la reforma laboral

Sevilla UGT-A ha planteado a sus trabajadores de estructura afectados por el ERE presentado por el sindicato unas indemnizaciones a razón de 30 días por año trabajado con 12 mensualidades, mientras que para los adscritos al programa Orienta les plantea 20 días por año trabajado aprovechando la reforma laboral aprobada por el PP que combate.

El sindicato ha presentado un ERE y otro expediente temporal (ERTE), argumentando «motivos económicos», que afectarán en total a 209 trabajadores del sindicato.

En declaraciones a Europa Press, el vicesecretario general de Organi-

zación de UGT-A, Francisco Fernández, explicó ayer que actualmente se está en la «fase final» de negociación y se mostró «optimista» en poder llegar a acuerdo.

Añadió que, a raíz de la propuesta inicial efectuada por el sindicato, los trabajadores hicieron aportaciones, que se han ido valorando por parte de la central sindical.

Fernández indicó que en esta fase final, los trabajadores «pidieron que se mejoraran las indemnizaciones de los compañeros de estructura», de forma que UGT-A «plantea a los trabajadores de estructura afectados por el ERE indemnizaciones de 30 días por año, número por

encima de la cifra legal».

Sobre los trabajadores del Programa Orienta «no hay discusión», toda vez que «eran trabajadores temporales a los que se les mejoró la situación situándolos como fijos al adscribirlo a ese programa, pero al concluir éste ellos no pueden seguir».

Por su parte, fuentes de la sección sindical de UGT-A indicaron que los trabajadores «mantiene su propuesta», centrada en «35 días por año trabajado con 20 mensualidades o 33 días con 24 mensualidades» y reiteran que «choca» que haya trabajadores «que no están ni en el ERE ni en el ERTE». «Debemos apechugar todos, no unos sí y otros no», critican.