



CONFEDERACIÓN
DE EMPRESARIOS
DE MÁLAGA

DOSSIER DE PRENSA DIARIO

FECHA: 11/1/2013

UNA ACTITUD MÁS POSITIVA

Debemos implantar el positivismo como fórmula para recuperar la confianza en nuestras posibilidades. Se hace preciso recuperar la credibilidad y la capacidad de ilusión



Los últimos tiempos han resultado muy complicados de sobrellevar entre tantos ajustes, recortes, incremento del desempleo, caídas de empresas, subidas de impuestos, etc. En este contexto, valgan algunas propuestas para el inicio de la regeneración económica, política y social en nuestro país, en este nuevo año que comienza. A modo de heterogéneo decálogo, propongo algunas recetas para hallar la senda del crecimiento:

1. Nos encontramos en un contexto extremadamente difícil, en el que tras cinco años de recesión, no existen fórmulas milagrosas anticrisis.

2. Saldremos de esta delicada situación adoptando los responsables políticos de todos los ámbitos y la sociedad en su conjunto la conciencia del esfuerzo colectivo para vencerla. Debemos recuperar los valores perdidos del tesón, la iniciativa y el mérito. Las soluciones serán siempre compartidas, si con firmeza todos empujamos en la misma dirección. Nadie nos dirá cuándo se sale de la recesión, sólo lo lograremos con la suma infinita de esfuerzos individuales.

3. Impulsar de forma decidida la reforma integral de las administraciones. Se trata de tener una Administración Pública lo más eficiente posible, cuya actuación al servicio de los ciudadanos permita un mejor aprovechamiento de unos recursos públicos limitados y estimule, a su vez, el ejercicio de la actividad empresarial.

4. La Unión Europea se encuentra

inmersa desde hace tiempo, en un círculo vicioso de debilitamiento de la economía, fragilidad de las finanzas públicas y dudosa credibilidad de sus instituciones.

Aún faltan mecanismos que otorguen una mayor flexibilidad al euro y seguimos manteniendo un sistema monetario propio sin unidad política. Sin embargo, hasta ahora uno de los problemas ha podido ser **Europa**, pero sin Europa no hay solución.

5. Precisamente, la Unión Europea nos está exigiendo entre otras, tres reformas muy duras para nuestra sociedad y que resultan difíciles de cuestionar:

-Controlar el gasto público, reduciéndolo del 7% al 4,5% del PIB.

-Mejorar nuestra competitividad y avanzar en un marco económico, administrativo y laboral más flexible.

-El saneamiento de la banca, a través de los vigentes planes de reestructuración. La necesaria regularización de balances de las entidades financieras para conseguir más solvencia, debe propiciar el retorno del crédito a pymes y familias.

6. Es urgente recuperar el diálogo perdido. El diálogo político, social, institucional, junto con el modelo de concertación social existente en **España**, ha producido excelentes frutos. Aprendimos a pasar de la confrontación a la concertación, suponiendo el proceso de diálogo social un fiel reflejo del profundo cambio de cultura experimentado, tanto en los empresarios y sus organizaciones, como entre los trabajadores y sus sindicatos.

La crispación política y social perjudica la toma de decisiones y la imagen de nuestro país. En democracia, convivimos gracias al desacuerdo. Para ello, el vehículo del entendimiento sigue siendo el diálogo.

7. Los responsables políticos, institucionales, empresariales y sindicales debemos tener grandeza y altura de miras. Ante este nuevo paradigma social y económico que estamos viviendo hay que mantener la firme voluntad de negociar con la contraparte y no sentir inquietud ante los cambios. Se nos pierde en la memoria el último gran Pacto de Estado en nuestro país.

8. Para ello, también la sociedad civil tiene que manifestarse y comprometerse. Involucrar al conjunto de la sociedad no deja de ser un anhelo. Pero ahora es necesario. Al menos la toma de conciencia aportando ideas, con espíritu crítico.

9. Debemos implantar el positivismo como fórmula para recuperar la confianza en nuestras posibilidades. Se hace preciso recuperar la credibilidad y la capacidad de ilusión de los empresarios en nuevas inversiones y proyectos. Necesitamos salir de la permanente negatividad que genera un hastío y una resignación social preocupante.

10. Sin ética no hay éxito económico, ni hay éxito empresarial.

Se nos exige hoy a los empresarios mayor transparencia en nuestro día a día, mayor compromiso público, prácticas responsables en el ámbito social, gestionar de forma más adecuada los recursos humanos, una mayor preocupación por la salud y seguridad en el trabajo y respeto al medioambiente. A pesar de sonoros y recientes comportamientos empresariales que dejan mucho que desear en su componente ético, la inmensa mayoría sigue comprometido con el principal factor de progreso que es el comportamiento moral.

Ante tanta incertidumbre, sólo lo lograremos esforzándonos en recuperar la confianza perdida.

Opinión y participación

La Opinión

11 ENE. 2013



Javier Noriega

► Presidente de la Asociación de Jóvenes Empresarios (AJE) de Málaga

Siete Días

COMO LA ORQUESTA DEL TITANIC... Y EL SILENCIO

Enero de 2013 y el Titanic del talento español (ese olvidado barco de los Peral, Jorge Juan y un sin fin de talento, creatividad y ejemplo de nuestra tierra, que siempre tuvo y que siempre tendrá) sigue hundiendo: No se solucionan sus graves problemas. Lo que se dice a la deriva y con el cuaderno de bitácora «mirando *pa* Zambia» en lo socioeconómico y en lo humano (también en materia de cultura emprendedora, ya que ocupamos en el ranking su misma «orgullosa» posición). Colapso, incapacidad y silencio... como suele ocurrir en cualquier naufragio. Por ese orden. **España** sigue lastrada en su competitividad, arrastrando en sus aguas y asfixiando a familias, emprendedores y pequeños empresarios, llevándose al fondo de las aguas a la esperanza de futuro. La realidad, la que obliga a cambiar «los programas y los rumbos», se refleja en el INE, que nos dice que la tasa de ahorro de los hogares sigue cayendo en el tercer trimestre de 2012 hasta situarse en el 7,6% de la renta disponible, o lo que es lo mismo, el consumo seguirá deteriorándose y los ingresos de las familias continuarán bajo mínimos durante este año. El panorama está claro, y mientras la sociedad clama soluciones, detrás de la melodiosa orquesta, para los que aún «les da» el oído para distinguir los cánticos de sirena de «brotes amarilláceos verdosos, tirando a malva», detrás desgraciadamente de esto subyace el silencio. Ese castrante y sempiterno silencio del que ya tenemos dilatada experiencia burocrática y política desde la época de **Felipe II**, sordina para esconder los 6.000.000 de desempleados, mutis ad-

ministrativo, desértico en proyectos esperanzadores, calladas como respuesta ante preguntas y demandas sociales, educativas, empresariales, legislativas, judiciales, incluso constitucionales... silencio que incluso ya salta las vallas de lo «consciente» para construir teorías, en tiempos sin financiación, enmascaradas por manipulaciones informativas basadas en trucos (cómo nos dice **Alex Grijelmo** en su *Silencios y como mentir contando hechos verdaderos*); esa forma de decir callando, de contar medias verdades, ese silencio que también habla, ese silencio que también puede mentir y que en ocasiones los jueces y fiscales no escuchan en este país de trompeta, en este país de *Rinconete* y *Cortadillo*. Silencios municipales, autonómicos y estatales. Incluso judiciales. Silencios ante «accidentes inevitables». Silencios ante las colas de personas desesperadas, que en ocasiones son respondidos afortunadamente con una sonrisa, un café y un bocadillo por ciudadanos y ONG caritativas. Miles de silencios... y nunca pasa nada. Entre estos silencios vive el trágico malentendido llamado España, esa que duele como decía **Unámunio**. Dónde no nos podemos aturdir más. Porque parece que ya se nos ha olvidado qué hay brisas refrescantes, brisas necesarias que son bellas y esperanzadoras. Ese rumbo que se recupera con la reactivación de la economía mediante la fluidez del crédito financiero, reformas fiscales y de gestión administrativa (léase función pública) eficaces. Con una justicia que ponga a cada uno en su lugar y haga respetar las normas del juego, por supuesto civismo y que se deje de una vez de lado ese cainismo político lacerante y estéril que colma según las estadísticas al país de corrupción, carencia de oportunidades y empobrecimiento. El CIS de este mes de enero del 2013 (aquí habla el «demos o pueblo, no se nos olvide») nos lo deja bien claro. Ante las preguntas ¿cuál es, a su juicio, el principal problema que existe actualmente en España? ¿Y el segundo? ¿Y el tercero? El principal problema es el paro, seguido de los problemas económicos, y en tercer lugar la política. Sobre los dos primeros sabemos como solucionarlos. Son medidas muy claras desde la ciencia y la economía. El problema es la aplicación de las medidas, y ahí es donde está el tercer problema, porque son los gobiernos, los partidos y sus representantes las que las aplican de éste u de otro modo, los que la lían parda. Y todos sabemos desde **Aristóteles** que la política es muy necesaria. Pero ¿a qué precio? Y a tenor de los resultados que obtenemos actualmente y que nos ponen a la altura de Zambia. ¿Cómo solventamos ese tercer problema? Con silencios no obviamente.

PABLO GARCÍA



De la Torre plantea ahora que el Metro llegue bajo tierra a La Marina en 2016

● Ofrece la Junta la opción de desgajar el tramo final y ejecutar la parte hasta La Malagueta cuando haya financiación para ello

Redacción: S. S. MÁLAGA

El alcalde de Málaga, Francisco de la Torre, planteó ayer a la Junta de Andalucía desgajar en dos la obra del tramo final, Guadalmedina-Malagueta, para poder acometerlo bajo tierra. Frente a la posición de la Consejería de Fomento, que defiende llevar en superficie el recorrido del ferrocarril urbano en esta parte de la ciudad, regidor sorprendió ayer a los asistentes a un desayuno informativo al plantear la opción de, si no hay recursos económicos suficientes, se acometan

El BEI condiciona su financiación a la solución que se adopte para acabar el proyecto

primero los trabajos para que el Metro llegue en 2016 a la Plaza de la Marina, aplazando su continuidad hasta La Malagueta a otro momento, aunque fijando como límite el año 2020.

Y ello con un objetivo, "que sea rentable". "Cabría la fórmula de llegar soterrado al menos hasta la plaza de la Marina, para que el esfuerzo realizado en el Metro tenga más utilidad desde el punto de vista de los usuarios, pensando en los números de la empresa que lo explota", explicó. En este mismo acto, el

el que admitió que no es época para asumir grandes inversiones, sí reclamó al Gobierno central y a la Junta que estudien la posibilidad de prolongar en el futuro el tren de Cercanías hacia el litoral oriental de la provincia.

De lo que ocurre con el tramo final del Metro está muy pendiente el Banco Europeo de Inversiones (BEI), cuyos créditos permiten financiar ya 280 millones del suburbano (de un total de 325 millones concedidos). Sobre ello, la vicepresidente de este organismo, Magdalena Álvarez, dejó entrever que la posición del ente respecto a la financiación del proyecto estará condicionada precisamente a lo que suceda con la pieza final del recorrido.

No tanto con si va en superficie, como ahora defiende la Junta de Andalucía, o soterrado, como demanda el Ayuntamiento de la ciudad, sino a cuándo se acometerá dicha intervención. "Tenemos que analizar la decisión final y en función de eso sabremos la decisión final del BEI, aunque siempre desde una postura positiva", dijo Álvarez, quien se mostró comprensiva con el constante movimiento de plazos que pesa sobre esta infraestructura. "El banco tiene flexibilidad para analizar lo que se nos plantea", añadió, aunque sí destacó la necesidad de que se cumplan los "requerimientos" financieros y la solvencia del proyecto, como un todo.

El acuerdo de financiación fijaba en origen unos calendarios de puesta en servicio del ferrocarril urbano ahora obsoletos, al punto de que fueron renegociados ante la rémora que acumula la obra. En este sentido, Álvarez apuntó que en el nuevo calendario se apunta a verano de 2013 para que los trenes lleguen a El Perchel, y no finales de ese ejercicio.

El acuerdo con el BEI le permite revisar las garantías del crédito, tales como subir el tipo de interés, imponer nuevas formas de pago e incluso cortar la línea de préstamo y reclamar la devolución de todo lo invertido si se considera la obra paralizada o se pone en riesgo la rentabilidad del proyecto.



Imagen de la Plaza de la Marina.



Foto aérea de las nuevas instalaciones realizada en octubre. :: Adif

Concluye la obra del taller y el laboratorio de Adif en Bobadilla

Las nuevas instalaciones han supuesto una inversión de más de 7,7 millones de euros y están pendientes del equipamiento necesario

:: CARMEN MARTÍN

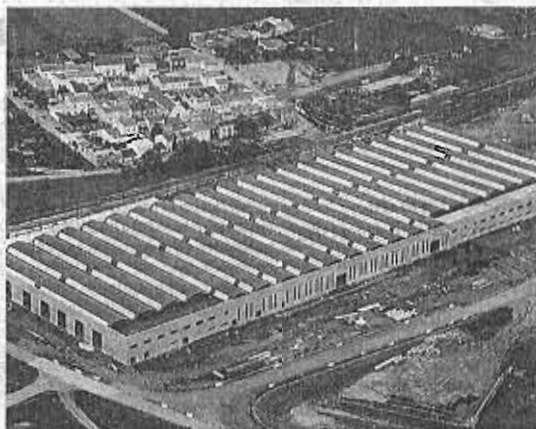
ANTEQUERA. La pieza clave para el desarrollo de las investigaciones que se producen en el Centro de Tecnologías Ferroviarias (CTF) de Málaga está concluida y a la espera de que empiece a llegar el equipamiento necesario para ponerla en marcha, la mayoría ya licitado o adjudicado. Fuentes del Administrador de Infraestructuras Ferroviarias (Adif, órgano dependiente del Ministerio de Fomento) han confirmado a SUR que ya ha concluido la obra civil del taller y del laboratorio que se ha construido en terrenos de su propiedad ubicados en Bobadilla Estación y que constituyen el llamado Centro Integral de Servicios Ferroviarios (CISF).

Las instalaciones, que conforman un magno y único cuerpo de 19.140 metros cuadrados situado en el entorno de la línea ferroviaria de ancho convencional Bobadilla-Granada, contarán con un taller para la puesta a punto y mantenimiento de los trenes y con un laboratorio dotado con bancos de ensayos que permitirán hacer pruebas de homologación estática a los trenes tanto para la alta velocidad como para el ancho convencional, además de a metros y tranvías.

El CISF, que comenzó a construirse a finales de 2011, ha supuesto una inversión de 7.781.336,3 euros (IVA incluido) y es una obra cofinanciada, al igual que el equipamiento que supera los tres millones de euros, por el Feder dentro del Fondo Tecnológico 2007-2013 y por el Ministerio de Economía y Competitividad. Paralelo a su cons-

trucción, Adif ha estado trabajando en su equipamiento licitando y adjudicando diverso material como el suministro e instalación del equipamiento del laboratorio de compatibilidad electromagnética que permitirá la evaluación de la compatibilidad desde el punto de vista electromagnético de los distintos sistemas electrónicos en el entorno ferroviario.

Bancada para ensayos

El centro contará también con la mayor bancaña europea para ensayos ferroviarios que tendrá unas dimensiones de ocho metros de ancho por ocho de largo y servirá para probar las traviesas, entre otros materiales; con un banco de descarga de rueda, que medirá la capacidad de inclinación de los trenes en las curvas, y arios sistemas de elevación de cargas, entre otras cosas. Igualmente estará dotado de una plataforma giratoria e inclinable, que se empleará para realizar distintas mediciones de la rotación del bogie (rodadura) del tren cuando el vehículo se encuentra en distintos planos de inclinación.

Un centro asociado al CTF de Málaga y vinculado al anillo

El Centro Integral de Servicios Ferroviarios (CISF) está asociado al Centro de Tecnologías Ferroviarias (CTF) que Adif tiene en marcha en un edificio del Parque Tecnológico de Andalucía (PTA), en Málaga. El CISF forma parte de las Instalaciones de Ensayo y Experimentación del CTF, entre las que se encuentra el anillo ferroviario que se proyecta en la Vega y cuyo proyecto está revisando Adif. Más de 40 empresas han mostrado interés en el proyecto.

Medel defiende que Unicaja debe reducir un 20% sus costes laborales

● Dice que si en los años de "euforia" se aumentó la dimensión del sistema financiero español, "ahora toca el proceso contrario"

S. Sánchez MÁLAGA

El proceso emprendido por Unicaja para reducir en un 20% los costes laborales de su plantilla es necesario. Así lo dio a entender ayer el presidente de la entidad financiera, Braulio Medel, tras preguntársele por el objetivo marcado para el actual ejercicio para ajustar los costes de la entidad. Si bien eludió profundizar en la cuestión, no sólo confirmó el dato del 20% como un "objetivo, bastante concreto", sino que mostró su confianza en que a lo lar-

El presidente de Unicaja dice que el proceso de ajuste cristalizará a lo largo de 2013

go de este año "cristalice".

De hecho, en sus explicaciones, Medel pareció admitir cierta tardanza a la hora de recorrer una senda que, como recordó, o han finalizado o han tomado la gran mayoría de las entidades financieras. "De las mayores a las menores, todas o han emprendido un proyecto de reducción de costes o están en ello; en esa dinámica se sitúa esto", expuso en el marco de la firma con el Banco

Europeo de Inversiones (BEI) de un convenio para la financiación de pequeñas y medianas empresas.

"Está estudiado dentro de la casa y lo estamos hablando, a lo largo del año cristalizará en las medidas que conduzcan a esa reducción", insistió el máximo responsable de Unicaja, que quiso precisar que una rebaja del 20% de los costes laborales no equivale a una reducción semejante en la plantilla. Lo que no hizo fue poner sobre la mesa hasta dónde afectará el plan de ajustes diseñado a los 4.800 actuales integrantes de la firma. Prejubilaciones, rebajas salariales, excedencias pactadas, son algunas de vías abiertas.

Para Medel, el escenario en el que se mueve actualmente el sector financiero hace indispensable la asunción de medidas de este tipo. "El sistema financiero español no es que esté mal sino que está sufriendo un proceso de reconversión, que se proyecta en más concentración, menor volumen conjunto... Y dentro de ese proceso está claro que igual que se aumentó el dimensionamiento del sistema financiero en los años de euforia, toca ahora el proceso contrario", apostilló.

Medel aprovechó para lanzar un mensaje de cierto optimismo respecto al comportamiento que, cree, tendrá el sistema financiero español en 2013. Ello después de



Braulio Medel y Magdalena Álvarez, en la firma de un convenio, ayer.

400 millones de euros para pymes

El nuevo convenio firmado por Unicaja Banco y el Banco Europeo de Inversiones (BEI) va a permitir a miles de pequeñas y medianas empresas (con hasta 250 trabajadores), así como a firmas de mediana dimensión (con hasta 3.000 empleados) beneficiarse de hasta 400 millones de euros en préstamos en condiciones ventajosas. La cuantía, a repartir en cantidades iguales entre los dos firmantes, va destinada a mejorar el escenario de financiación con el que se topan las empresas, dada la renuencia de las entidades bancarias a facilitar préstamos. A ello se suma que los créditos, según explicó la vicepresidenta del BEI, Magdalena Álvarez, se

concederán a un tipo de interés inferior al del mercado, ya que estará rebajado en 1,4 puntos. Álvarez subrayó la "solventía y credibilidad" de Unicaja. Esta línea está destinada a la financiación de proyectos de inversión en el sector industrial y de servicios, incluyendo acciones en turismo, protección del medio ambiente e investigación, desarrollo e innovación. El primero de los convenios entre las partes, por otros 400 millones, benefició a 700 pymes, con un volumen medio de 202.000 euros. La vicepresidenta del BEI explicó que el plazo para la concesión de los préstamos es de dos años, aunque Unicaja prevé acortar el calendario en un año.

entender que "la credibilidad del sistema financiero español en su conjunto está recuperada" y señalar la existencia de un "cambio de enfoque" en los mercados respecto al mismo. "Parece que los mercados internacionales y los gobiernos de otros países sí parecen que creen que eso es suficiente para garantizar la estabilidad, sanidad y solventía del sistema financiero español, que es la primera condición absolutamente necesaria, aunque no suficiente, para normalizar los flujos de crédito", explicó. No obstante, a esta idea contrapuso las previsiones económicas que numerosos expertos hacen para este año y que apuntan a un descenso de la economía española del 1,5% del PIB. Sobre lo que eludió comentario alguno fue sobre el proceso de fusión con Ceiss (Caja España-Caja Duero).

Medel cree que los bancos ya han recuperado su credibilidad pero duda que fluya aún el crédito

La Opinión 11 ENE. 2013

► Unicaja y el Banco Europeo de Inversiones firman un convenio para destinar 400 millones de euros en créditos para empresas

JOSÉ VICENTE RODRÍGUEZ MÁLAGA

El presidente de Unicaja Banco, Braulio Medel, cree que el sistema financiero español ha recuperado su credibilidad con las últimas reformas aplicadas, lo que abre el camino a una posible recuperación de los flujos de crédito a lo largo de 2013. Medel, que presentó ayer una línea de crédito para empresas por valor de 400 millones de euros en colaboración con el Banco Europeo de Inversiones (BEI), recordó que la «estabilidad, sanidad y solvencia» del sistema es la primera condición «absolutamente necesaria, aunque no suficiente» para normalizar el crédito en España. Como «síntomas» de esta mejora de imagen, aludió a ciertos cambios en los mercados, como la tendencia a la «sobrepequeñización» de emisiones de entidades españolas. «Eso hace seis meses o diez meses era impensable», cuando los mercados estaban «absolutamente cerrados», dijo.

Medel señaló que a ese interés está ayudando el hecho de que en los mercados internacionales hay «bastante ahorro» a la búsqueda de una rentabilidad algo mayor que la que ofrecen la deuda pública de países como Alemania, Japón, Estados Unidos o Francia, más baja que la española. Sin embargo, recaló que el elemento primordial



Braulio Medel y Magdalena Álvarez, ayer durante la presentación del convenio. GREGORIO TORRES

para captar ese tipo de ahorro está siendo la «seguridad» que están percibiendo en las emisiones españolas.

No obstante, apuntó que los expertos calculan para 2013 una caída del PIB del 1,5%, lo que hace «poco coherente» que haya un aumento importante del crédito. Medel insistió en que es necesario que España incida en un proceso de «desapalancamiento» o reducción de sus deudas.

Por su parte, la vicepresidenta del BEI, Magdalena Álvarez, opinó que se están «dando los pasos adecuados para que ese oxígeno que significa la liquidez y el crédito cada vez fluya con mayor facilidad» y las empresas no sufran el actual «estrangulamiento financiero».

El convenio entre Unicaja y el BEI destinará 400 millones —200 aportados cada institución— a proyectos de inversión y capital circulante de pequeñas y medianas

empresas (pymes) y compañías de mediana capitalización (Mid caps) con hasta 3.000 empleados. El acuerdo establece un plazo de dos años para que las empresas puedan solicitar un crédito en condiciones favorables. Entre sus ventajas figura una reducción de tipos de interés de 1,4 puntos. Unicaja, de entrada, tiene como clientes a 300.000 pymes.

La financiación se dedicará principalmente a proyectos en el sec-

DURANTE 2013

Unicaja planea bajar ya el 20% de coste laboral

Medel dijo ayer que en 2013 se pondrán en marcha las medidas para reducir un 20% los costes laborales de Unicaja, algo que se viene planificando desde hace meses al margen de la integración con Ceiss. Según Medel, Unicaja es de las «poquísimas» entidades que aún no ha acometido «un programa de calado de reducción de costes», y será durante este año cuando «cristalizarán» estas medidas. Reconoció que, al igual que el sistema financiero «aumentó mucho» su dimensión en los «años de euforia», ahora toca lo contrario. L. O. MÁLAGA

tor industrial y de servicios, incluido el turismo y el medio ambiente, así como a I+D+i. Unicaja y el BEI ya han puesto en marcha convenios similares. El último de ellos benefició a 700 pymes con un crédito medio de 202.000 euros.

Los préstamos otorgados del BEI a España en 2011 representaron un 1% del PIB nacional, y el «ahorro» generado por sus condiciones favorables se situó entre los 1.800 y 2.000 millones.

Magdalena Álvarez asegura la inversión en el metro

J. V. R. MÁLAGA

La vicepresidenta del BEI, Magdalena Álvarez, aseguró ayer que esta institución mantiene las inversiones previstas para las obras del metro de Málaga —aporta el 48% de los 760 millones de euros que cuesta— y se mostró además dispuesta a analizar posibles mo-

dificaciones en el momento en el que se le planteen. «Hasta que no haya una decisión tomada de cuál va a ser el resultado final, nosotros no tenemos más que una postura abierta a analizar lo que se nos plantea de forma oficial y tratar de adaptarnos dentro de lo normal a los nuevos plazos que se establez-

cán. Cuando se nos planteen la decisión final, la analizaremos desde una perspectiva financiera», manifestó. Sobre la posibilidad de que, por falta de acuerdo entre la Junta y el Ayuntamiento de Málaga, el metro pueda paralizarse, añadió que su organismo «no trabaja con especulaciones».

«Queremos que la obra salga lo mejor posible para Málaga y, por ello, no voy a especular porque no es bueno para el metro y, pontanto, no es bueno para Málaga», dijo.

Respecto al tren litoral, Álvarez aseguró que desde el BEI «estamos abiertos a apoyarlo porque creemos que es un buen proyecto,

pero aún no se ha presentado, cuando lo haga, lo analizaremos». Comentó que se trata de una «buena idea», pero que sólo se podrá acometer «cuando haya recursos».

«Lo que no me parece una buena idea es tratar de hacer aquello que no se puede financiar. Nos centramos en un momento en el que se están restringiendo las inversiones. Vamos a terminar las que tenemos en marcha y después se plantearán nuevas».



Braulio Medel y Magdalena Álvarez firmaron ayer el convenio entre las entidades a las que representan. ■ ANTONIO SALAS

Unicaja y el BEI destinan 400 millones de euros a la financiación de pymes

SUR 11 ENE. 2013

Los préstamos irán destinados tanto a aportar circulante como a facilitar inversiones y tendrán un precio más bajo que el de mercado

■ NURIA TRIGUERO

MÁLAGA. Quien tiene financiación tiene un tesoro. Conseguir un préstamo para ampliar el negocio, hacer una inversión o simplemente financiar el día a día sigue siendo en la actualidad una misión imposible para muchas empresas. El acuerdo firmado ayer por Unicaja y el Banco Europeo de Inversiones pretende ayudar a desatascar el cuello de botella de la concesión de crédito. Cientos de pymes podrán beneficiarse este año de préstamos en condiciones ventajosas gracias a los 400 millones de euros que van a destinar ambas instituciones a la financiación de pequeñas y medianas empresas.

El presidente de Unicaja, Braulio Medel, y la vicepresidenta del BEI, Magdalena Álvarez, firmaron ayer el contrato por el cual la institución europea aporta a la entidad malagueña 200 millones de euros, que ésta destinará a financiar proyectos e inversiones de pymes y sociedades de mediana capitalización (es decir, de hasta 3.000 empleados) de diversos sectores productivos, con la finalidad de «ayudar a estas empresas a acceder al crédito, impulsar su desarrollo y favorecer el crecimiento económico general», según explicó Álvarez. Unicaja se compromete a complementar el dinero

européo con otros 200 millones, de euros más.

La financiación procedente del BEI cuenta con condiciones favorables respecto a otras fuentes alternativas de crédito. Magdalena Álvarez cifró en 1,4 puntos la rebaja en el tipo de interés aplicado respecto al precio de mercado. Además, las empresas que reciban los préstamos tendrán un plazo más largo para devolverlos: de hasta ocho años.

Braulio Medel destacó que esta financiación «da cobertura a todo el ámbito empresarial de nuestro territorio», al incluir a todo tipo de compañías de hasta 3.000 empleados, con una especial atención al sector industrial y al de servicios. Se financiará desde circulan-

te hasta proyectos de inversión, exportación o I+D. Pese a que el convenio con el BEI tiene una duración formal de dos años, el presidente de Unicaja dio por hecho que todo el dinero se prestará en 2013, por lo que se prevé que en 2014 se vuelva a firmar otro acuerdo similar.

Hasta mil millones

Este convenio se suma a otro de idéntica magnitud y finalidad firmado hace un año entre ambas instituciones, que tuvo 700 beneficiarios, así como a otros préstamos conjuntos que han otorgado Unicaja y el BEI para proyectos singulares, como la autopista de Las Pedrizas. En total, ambas entidades han librado casi 1.000 mi-

llones de euros de forma coordinada en los últimos años.

Medel cree que la crisis financiera está en vías de solucionarse. «Parece que la credibilidad del sistema financiero español en su conjunto está recuperada», afirmó, citando «síntomas» como la «sobrepesada» que hay en los mercados financieros para las emisiones de entidades españolas, algo que «hace seis meses era impensable». Para el presidente de Unicaja, esta recuperación de la confianza es «condición absolutamente necesaria, aunque no suficiente» para normalizar los flujos de crédito, ya que con el FIB cayendo el 1,5% este año «no es coherente» esperar un aumento significativo del crédito.

Medel reitera su intención de reducir un 20% los costes laborales de la entidad

■ N. T.

MÁLAGA. Unicaja sigue firme en su intención de reducir un 20% sus costes de personal. Así lo anunció ayer su presidente, Braulio Medel, que justificó este objetivo con el argumento de que todo el sistema financiero español está sufriendo «una reconversión» que exige, entre otras medidas, recortes laborales. «Ninguna entidad se va a sustraer a esta constante sectorial», advirtió, señalando que Unicaja «debe ser de las poquisimas entidades financieras españolas que aún no

ha acometido un programa de cuidado de reducción de costes».

La entidad malagueña empezó la semana pasada a negociar con los sindicatos cómo se va a concretar ese ajuste —si con despidos, reducción de sueldo, jubilaciones u otras medidas—, pero su presidente no quiso ayer concretar cuáles son las medidas que va a proponer. Si quiso aclarar que la reducción del 20% es «de costes laborales, no de la plantilla». «Lo estamos hablando y a lo largo del año la decisión cristalizará», zanjó. Cabe recordar

que el año pasado, Unicaja ya planteó una reducción de sueldo del 10% a su plantilla.

Por otra parte, al ser cuestionado por el proyecto de integración entre Unicaja Banco y Banco Ceiss (perteneciente a Caja España-Duero), Medel no quiso aportar ninguna nueva información y remitió al comunicado que difundieron ambas entidades el pasado 20 de diciembre, en el que se anunciaba la próxima elaboración de un nuevo acuerdo de integración adaptado al nuevo escenario financiero.

ANDALUCÍA

Los empresarios andaluces, entre los más optimistas de todo el país

ENCUESTA DE CONFIANZA EMPRESARIAL/ Aumentan las compañías que creen que sus negocios mejorarán, a la vez que descienden las que apuntan a un empeoramiento, aunque siguen siendo las mayoritarias.

Lidia Velasco, Sevilla

Pese a que la economía andaluza seguirá en recesión este año -según las previsiones de la Junta el PIB retrocederá un 1,2% frente al 1,4% de 2012-, un mayor número de empresarios cree que sus negocios mejorarán en el primer trimestre, si bien, aún son una pequeña minoría.

Según el estudio de Confianza Empresarial, que ha empezado a elaborar el Instituto de Estadística de Andalucía en colaboración con el Consejo Andaluz de Cámaras de Comercio, este colectivo optimista supone el 7,7% del total.

Es el porcentaje más alto de todas las comunidades y casi dos puntos superior al de la media nacional, donde alcanza el 5,8%. El trimestre anterior, cuando comienza la serie estadística desagregada, la cifra regional se reducía al 7%.

Por lo tanto, el volumen de compañías andaluzas que espera una recuperación crece y no así entre las españolas, ya que en el conjunto del país el grupo de firmas que considera que la situación será más favorable se reduce desde el 6,9% al mencionado 5,8%.

En paralelo, en la comunidad también disminuye el número de empresarios que cree que sus negocios empeorarán en este primer periodo del año -2,1 puntos menos-,

EXPANSIÓN 11/11/13 LAS COMPAÑÍAS PREDICEN SU FUTURO MÁS CERCANO

> Opiniones respecto al primer trimestre

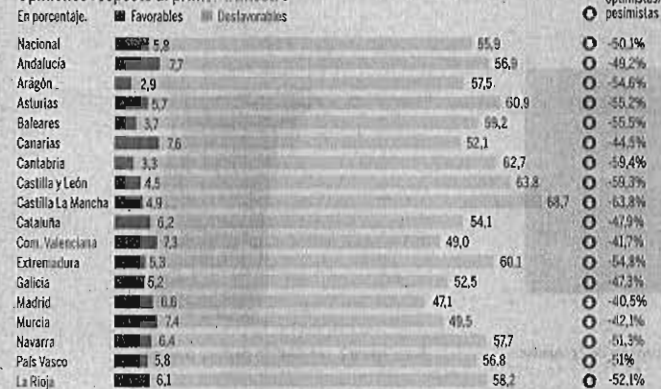

aunque siguen representando a la mayoría del tejido (56,9%), un porcentaje próximo al nacional (55,9%). El res-

to (35,4%) augura que se mantendrá estable. Así, el balance o saldo entre las posiciones optimistas y pe-

simistas colocan a Andalucía por encima de la media y, concretamente, en la séptima posición del ranking de CCAA.

Todos los sectores en Andalucía se unen a la tendencia de mejora, salvo la construcción donde un 70% de los empresarios augura un escenario desfavorable.

Sector y tamaño

El industrial es el que presenta mejores perspectivas. Menos de la mitad (pasan del 47,1% al 43,5%) cree que sus sociedades se comportarán peor y el 12,1% confía en que evolucionen positivamente.

Otra actividad que refleja más positividad que el resto es la que se engloba en 'otros servicios' (no se incluye restauración ni transporte), y aún así el 52,6% espera un primer trimestre del año negativo, frente al 8,4% que considera que será positivo.

Entre los factores que limitan la marcha de los negocios -según los encuestados-, imperan la debilidad de la demanda y las dificultades financieras.

Por último, las firmas más grandes son las que encaran un mejor futuro. La mayoría de las sociedades de más de mil empleados valora estable tanto su situación actual (61,5%) como sus expectativas (53,8%). En el otro extremo, los que tienen menos de nueve trabajadores creen en un 67,9% que empeorarán.

La confianza empresarial cae por la falta de expectativas

Sólo un 5,8% de los gestores encuestados por el INE considera que su negocio avanzará en el primer trimestre

I. F./Agencias MADRID

Los empresarios han iniciado el año desalentados, a juzgar por lo que muestra su indicador de confianza armonizado con el resto de los países de la OCDE. El índice mostró una caída de 4,1 puntos con respecto al último trimestre de 2012, de manera que quedó situado en 100 unidades, de acuerdo con los datos publicados ayer por el Instituto Nacional de Estadística (INE).

Es todavía pronto para hablar de mínimos históricos, en la medida en que la serie de resultados es aún muy joven (se inició a principios de 2012), pero resulta significativo que, con el retroceso conocido ayer (correspondiente al primer trimestre de 2013) ya son tres los descensos que lleva encadenadas el denominado ICEA en su corta historia.

No en vano los empresarios no dejan de deprimirse cuando echan la mirada hacia el futuro. Así, el INE explica que la nueva caída de su indicador de confianza se debe especialmente al deterioro de aquél de sus componentes que mide la evolución de las expectativas.

De hecho, el 56 por ciento de los gestores encuestados considera que las cosas les van a ir peor de aquí a marzo, mientras que sólo el 5,8 por ciento cree que va a experimentar mejoras. Son más de 50 puntos porcentuales de diferencia entre ambos extremos, una brecha todavía más amplia que la registrada en el último cuarto de 2012 (que quedó en el 43,9 por ciento).

Malos recuerdos

A propósito del año pasado, las cifras de Estadística reflejan que los empresarios no encuentran ningún placer en mirar atrás, dado que el 53,6 por ciento de ellos consideran que su cifra de negocio menguó en-

Pesimismo ante un año difícil

Evolución del Índice de Confianza Empresarial Armonizado (ICEA)

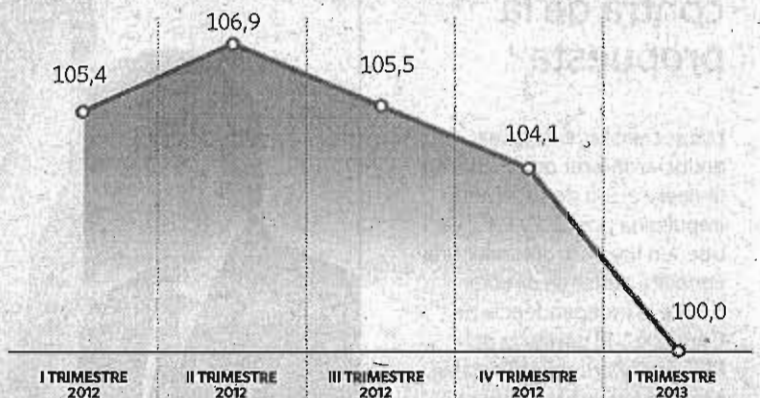

Fuente: INE.

elEconomista

100 PUNTOS PORCENTUALES

En colaboración con el INE, la Cámara de Comercio de Barcelona también toma el pulso de la confianza de los empresarios catalanes, y sus resultados muestran que, al igual que en el resto de España, retrocede. Así, en el primer trimestre de este año descendió hasta los 100 puntos desde el 105,4 con el que se cerró el ejercicio pasado.

entre octubre y diciembre. Frente a ellos, un 6,9 por ciento sí que notó mejoras durante el último otoño.

La diferencia entre ambos porcentajes constituye el balance de situación, el segundo componente del ICEA, una variable cuyo último registro quedó en 46,7 puntos porcentuales, empeorando así un 3 por ciento el resultado que se cosechó en el último trimestre de 2012.

El INE, además, ofreció ayer por

primera vez datos desglosados por comunidades autónomas, los cuales ponen de manifiesto que el mayor pesimismo con respecto al futuro se registra en ambas Castillas y en Cantabria. No lo ven tan negro Madrid, Comunidad Valenciana y Murcia. Con respecto al balance de la situación ineditamente pasada, los menos negativos son los procedentes de la Comunidad Valenciana, Murcia y Canarias. Peor lo pasaron cántabros, castellano-manchegos y asturianos.

Para conocer resultados por sectores de actividad, es necesario recurrir a otra estadística, en este caso elaborada por las Cámaras de Comercio, cuyas últimas cifras también se divulgaron ayer.

De acuerdo con el Consejo Superior de las Cámaras, las perspectivas empeoran en todos los ámbitos pero los más pesimistas son los pertenecientes al sector servicios, especialmente el comercio, la hostelería y el turismo. En concreto, el índice de confianza de los hosteleros cayó en este primer trimestre de 2013 hasta los 90,3 puntos, un mínimo histórico.

Economía

Economía abre vías de financiación no bancaria a las empresas en el exterior

Cesce crea un fondo de apoyo a las grandes y el Icxex y Cofides lanzan el programa Pyme Invierte

La financiera de Comercio facilitará préstamos de coínversión de hasta 10 millones de euros

José María Triper MADRID.

La salida de la crisis pasa por el sector exterior y, en especial, por la internacionalización de nuestras empresas y servicios. Esta es una de las máximas que rigen la política del equipo económico del Gobierno, consciente de que desde el primer trimestre de 2010 la exportaciones españolas están amortiguando el efecto de la recesión sobre la actividad y el empleo.

Es por ello que, para intentar paliar los problemas de liquidez que tienen hoy las empresas españolas, el Ministerio de Economía ha lanzado un paquete de medidas destinadas a ofrecer al tejido empresarial vías alternativas de financiación para sus proyectos de exportación y de inversiones en el exterior, que se materializan utilizando canales no bancarios y a través de las empresas y organismos dependientes de la administración comercial.

Para el desarrollo de esta estrategia de financiación alternativa, Economía ha reforzado el papel de Cesce, la Compañía Española de Seguro de Crédito a la Exportación, que ha lanzado el Fondo de Apoyo a la Empresa, un nuevo producto destinado prioritariamente a las grandes empresas que permite obtener liquidez de forma ágil y segura mediante la utilización del descuento de facturas, que deja libre las líneas de crédito para otros productos de financiación.

Se trata, en palabras de un responsable de la administración comercial, de un producto "por el que Cesce facilita la financiación a las empresas a un tipo muy competitivo, sin venta cruzada de otros productos, y con un proceso de aprobación muy ágil, ya que la financiación se hace efectiva en el plazo de seis días desde la solicitud".

50 millones para pymes

Para las pequeñas y medianas empresas, que siguen siendo la asignatura pendiente del proceso de internacionalización de la economía española, la Secretaría de Estado de Comercio ha puesto en marcha el programa Pyme Invierte, gestionado por el Instituto Español de Comercio Exterior (Icxex) y la Compañía Española de Financiación al Desarrollo (Cofides) que combina el asesoramiento del Icxex y la accesibilidad de los fondos que ofrece Cofides para que cualquier empresa que quiera implantarse en el



Jaime García-Legaz, secretario de Estado de Comercio. FERNANDO VILLAR

Además de estos nuevos productos, el Instituto de Crédito Oficial (ICO) ha duplicado el importe de su línea de internacionalización que, para el año 2013, tendrá una dotación de 4.000 millones de euros.

El objetivo de esta línea es facilitar financiación a los autónomos y empresas españolas para realizar sus inversiones fuera del territorio nacional. El importe máximo de la financiación es de 10 millones de euro por solicitante y con plazos de amortización de hasta 20 años.

Apoyo a emprendedores

Dentro de esta dotación global de la Línea Internacional, se incluye un apartado de 500 millones de euros para potenciar la actividad exportadora de los emprendedores. La finalidad de esta línea es aportar liquidez a autónomos y pequeñas empresas mediante el anticipo del importe de facturas emitidas

El Gobierno ultima la privatización de la compañía española de seguro de crédito con capital español

Sistema español de apoyo a la internacionalización de las empresas

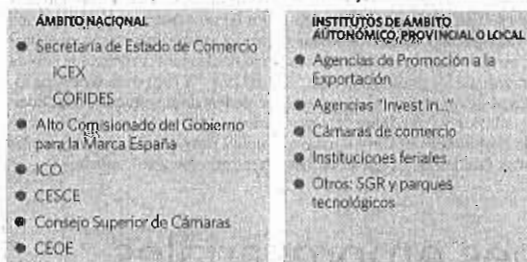

Distribución del gasto en apoyo a la internacionalización en 2011

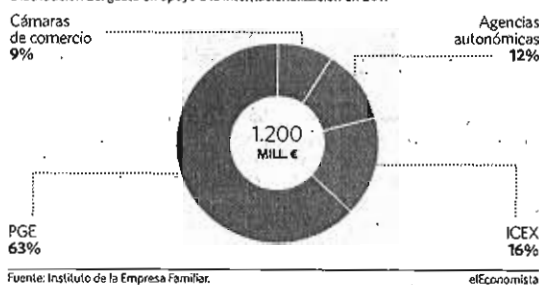

exterior pueda hacerlo. Dotado con 50 millones de euros, el programa Pyme Invierte financiará hasta el 80 por ciento del total de la inversión en proyectos de producción o de comercialización de bienes o servicios con implantación en el exterior.

Las empresas que participen en Pyme Invierte tendrán acceso preferente al programa de Servicios Personalizados del Icxex ofrecidos por las Oficinas Económicas y Comerciales en el Exterior, y que aportan información de valor añadido sobre países, sectores, requisitos a la inversión, costes de establecimiento y ayudas a la inversión.

Por su parte, Cofides aprobó también recientemente su Plan Estratégico 2012-2015, en el que flexibiliza sus condiciones para que los productos de la financiera pública sean más accesibles a las pymes. Con este fin, Cofides facilitará a partir de ahora préstamos de coínversión, es decir con remuneración ligada a los resultados del proyecto, por importes de entre 75.000 y 10 millones de euros, en función del volumen de inversión necesarias.

procedentes de su negocio internacional a corto plazo. El importe máximo de financiación a través de este instrumento es de cinco millones de euros por cliente.

Por otra parte, el Ministerio de Economía está ultimando las negociaciones para la privatización de Cesce, que quiere dejar cerrada antes del verano. La intención del Gobierno es dar entrada a nuevos accionistas o ampliar la participación de los actuales, pero siempre con capital español.

Responsables de la Administración Comercial apuntan que desde el Ministerio de Economía se han etablado ya negociaciones con Mapfre, con Mutua Madrileña y con los dos grandes bancos que ya son accionistas, Santander y BBVA, aunque estos últimos parecen reacios a incrementar su participación en el accionariado.

El Gobierno está dispuesto en esta operación a renunciar a la participación mayoritaria que tiene en Cesce, pero siempre manteniendo el control de la actividad de la cuenta del Estado en los órganos de dirección de la compañía.