

cem

CONFEDERACIÓN
DE EMPRESARIOS
DE MÁLAGA

DOSSIER DE PRENSA DIARIO

FECHA:

18 DE ABRIL DE 2013

El IMFE convoca una nueva edición del Premio Junior de Empresas

E. P. MÁLAGA

■ El Instituto Municipal para la Formación y el Empleo (IMFE) del Ayuntamiento de Málaga convocó ayer la undécima edición del Premio Junior de Empresas y ya ha abierto el plazo de presentación de candidaturas, que podrán formalizarse hasta el próximo 25 de mayo.

Con este galardón, de 7.000 euros a fondo perdido, el Ayuntamiento de Málaga premiará un año más la iniciativa empresarial y la creación de empleo de los jóvenes emprendedores malagueños, según indicó el Consistorio en un comunicado.

Este premio está financiado con fondos íntegramente municipales y es el galardón de este tipo de mayor importe económico de la provincia. Además, el ganador recibirá asistencia técnica en los primeros pasos de su negocio.

Las candidaturas podrán ser presentadas por aquellas empresas que se hayan constituido desde el 1 de enero de 2010 en adelante, estén integradas mayoritariamente por personas menores de 35 años y no hayan sido beneficiarias de este galardón en anteriores ediciones. También podrán concurrir empresarios autónomos que reúnan tales requisitos.

El Premio Junior será otorgado por un jurado integrado por representantes de la Universidad de Málaga, la Confederación de Empresarios, la escuela de negocios ESESA, la sección económico-empresarial de un periódico local y el propio IMFE.

La valoración de las candidaturas se realizará conforme a los siguientes criterios: creación de empleo, originalidad, grado de consolidación de la empresa y contribución al desarrollo económico de la ciudad.



Previsiones de crecimiento de la economía española

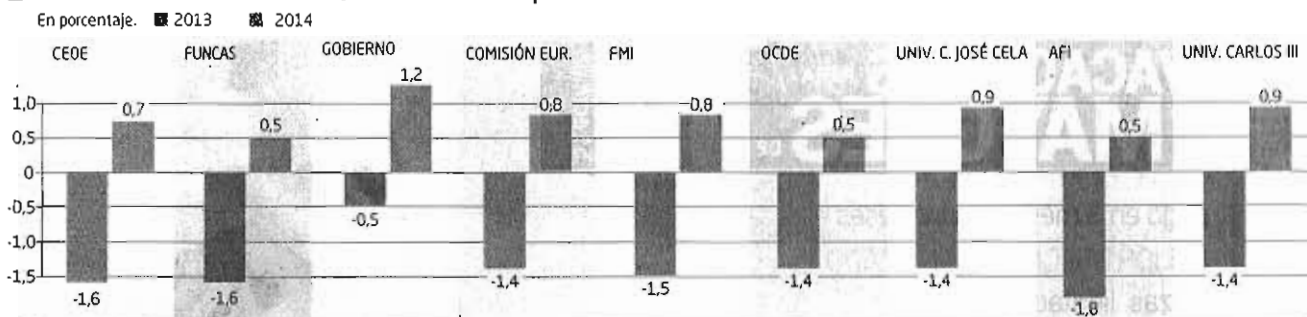

FUENTE: Fundación de las Cajas de Ahorro.

M. Ibeas / EL MUNDO

«Crecimiento anémico como mucho»

- La CEOE cree que si Rajoy no toma más medidas España apenas crecerá esta legislatura
- Rosell insiste en «miniempleos» y en que «los Ministerios siguen cargados de funcionarios»

C. SEGOVIA / A. BRAVO / Madrid
La Confederación Española de Organizaciones Empresariales (CEOE) se desmarcó ayer del optimismo del presidente del Gobierno, Mariano Rajoy, y de otras grandes empresas españolas. El presidente de la Comisión de Economía de la patronal, José Luis Feito, presentó ayer a puerta cerrada ante la Junta Directiva un informe pesimista sobre la situación en la que auguró «un crecimiento anémico como mucho y en el mejor de los casos durante toda la legislatura si el Gobierno no emprende medidas profundas de reforma adicionales», según asistentes consultados.

Feito matizó que eso en el mejor escenario, siempre que continúe la relativa calma actual en los mercados con la Eurozona y que las elecciones alemanas no provoquen ningún retroceso en la UE.

La CEOE no cree por tanto la declaración que hizo Rajoy el pasado día 3 en el Congreso de los Diputados: «En el año 14 la economía española crecerá con claridad, empezaremos a crear empleo y los españoles notarán resultados tangibles de los

sacrificios que han hecho». Feito, que fue asesor económico de José María Aznar, sostuvo que el crecimiento, de producirse, será tan débil que no será suficiente como para ser percibido por la sociedad.

La patronal coincide así con el pesimismo del Fondo Monetario Internacional a medio plazo, aunque Feito matizó que hay un dato en el que discrepa, que es la tasa de paro. Mientras que el FMI teme que alcance el 27% este año, en la patronal no creen que sobrepase el 26%, pero no porque no vaya a caer el empleo, sino porque la salida de inmigrantes hará caer la población activa.

En una opinión unánimemente compartida por la cúpula de CEOE, el economista jefe de la patronal sostuvo que «la evolución del empleo muestra claramente que la reforma laboral ha sido insuficiente». En la reunión de ayer, los dirigentes de la patronal constataron su falta de confianza en que el Plan Nacional de Reformas que aprobará el Gobierno la semana que viene no introducirá los cambios sustanciales que requiere la situación económica. La patronal ve imprescindible que lejos de aumentar el Impuesto de Sociedades

La patronal no cree lo que dijo Rajoy

> «Con claridad». «En el año 14 la economía española crecerá con claridad, empezaremos a crear empleo y los españoles notarán resultados tangibles de los sacrificios que han hecho», afirmó el pasado día 3 en el Congreso de los Diputados el presidente del Gobierno, Mariano Rajoy.

> «Anémico». El presidente de la Comisión de Economía de CEOE, José Luis Feito, informó ayer a la directiva que es pesimista para 2014 y 2015 y prevé «un crecimiento anémico» si Rajoy no emprende pronto nuevas medidas de reforma de calado.

> «Insuficiente». La CEOE considera «insuficiente» la reforma laboral y su presidente, Juan Rosell, insistió en permitir «miniempleos» y potenciar el tiempo parcial.

como está impulsando, en su opinión, el Gobierno, debe acometer una reducción. Pero para compensar una política de estímulo en el lado de los ingresos, debe ser más contundente en el del gasto acometiendo la reforma de la Administración.

Feito señaló a puerta cerrada que sin medidas adicionales España no alcanzará en 2013 ni siquiera el nuevo tope de déficit suavizado que le otorgará Bruselas. Feito apostó que este será no del 4,5% como hasta ahora sino del 6%, pero que ni siquiera será alcanzable sin más austeridad que hasta ahora. El FMI apuesta que este año un déficit del 6,6% con respecto al PIB.

En esa línea y ya en rueda de prensa, el presidente de la patronal, Juan Rosell, manifestó ayer que la economía española está «a punto de llegar a un crecimiento plano» sin atreverse a pronosticar cuándo se volverá a crecer. «Tenemos mucha ilusión y confianza en llegar al punto plano y que el cambio de orientación en la gráfica del PIB lleve a la senda del crecimiento económico y no pase lo que en 2010 y 2011», destacó, no obstante, en tono más optimista que el hablado horas antes in-

temamente en el seno de la patronal. En su opinión «ahora, tras la reforma financiera, la importante es la del sector público, con muchísimo camino por recorrer», dijo. «En todo el proceso de transferir competencias se vació a muchos ministerios que siguen cargados de funcionarios igualmente», expuso.

En materia laboral, el presidente de los empresarios se refirió también a la ultratractividad de los convenios, que caduca el próximo 8 de julio para aquellos que estaban denunciados en virtud de lo dispuesto en la última reforma laboral pidiendo considerar la ocasión «un estímulo para introducir cambios necesarios».

Pese a saberse en cierto modo con la sartén por el mango, declaró además que no quiere «empezar desde cero y arrasar con la historia» —en relación a la posibilidad de dejar caer los convenios— y se quejó de que son los sindicatos los que «no quieren negociar nada». Rosell insistió en o potenciar «el trabajo a tiempo parcial o los miniempleos», que, dijo, «no son soluciones mágicas pero sí parches para situaciones tan graves como las de España».

La reforma de los estatutos encalla

Rosell remite un cuestionario a todos los asociados para que valoren sus propuestas

VÍCTOR MARTÍNEZ / ANA BRAVO

Madrid
La revolución que Juan Rosell quería llevar a cabo en la CEOE parece haber encallado en la oposición de algunas de las organizaciones que componen la patronal. El presidente de la confederación se comprometió ayer con el Comité Ejecutivo a enviar en los próximos días su propuesta de nuevos estatutos a todas las organizaciones asociadas. Este borrador será en realidad un cuestionario que incluirá 17 propuestas que los miembros

tienen que apoyar o rechazar. Aquellos puntos que alcancen una mayoría de apoyos serán refrendados por una Junta Directiva extraordinaria convocada para el día 16 de mayo, antes de pasar por Asamblea general el próximo 18 de junio. La reforma acumula un notable rebozo por las discrepancias internas ya que, en principio, estaba incluida en el orden del día de la Junta de abril.

Algunos de los directivos que asistieron ayer al Comité coincidieron en señalar que, por la exposición reali-

zada a puerta cerrada por Rosell, la reforma acabará siendo mucho menos profunda de la proyectada en un principio. «No va a ser un cambio revolucionario, sino más bien algunas puntadas para modernizar un poco la institución», apuntaron al ser consultados por este periódico.

Rosell aprovechó su intervención para avanzar algunos puntos de la reforma, entre los que podría incluirse la supresión de la Junta Directiva Territorial o la Sectorial y la creación de una Comisión Perma-

nente que oficialice de alguna forma sus reuniones con los vicepresidentes. El presidente de la CEOE también aludió a la necesidad de regularizar la presencia de las empresas que, a modo propio, son miembros de la organización.

Por otro lado, uno de los puntos que más oposición interna ha levantado durante la elaboración de los nuevos estatutos por parte de la Comisión de Régimen Interno ha sido la propuesta de reducir la estructura

Segue en página 31



CHRISTINE LAGARDE Directora gerente del FMI «España puede crecer en 2014 si no es forzada a más ajustes»

Washington La directora gerente del Fondo Monetario Internacional, Christine Lagarde, considera, en una entrevista realizada por Gemma García para *Exposición*, que España debe perseverar por la senda de las reformas estructurales. No obstante, defiende que la presión de los ajustes debe reducirse para que el país pueda recuperarse.

Pregunta. Acaban de hacer público su informe sobre perspectivas económicas. España se contraerá un 1,6% este año, algo más de lo esperado antes, pero volverá al crecimiento en 2014, con un exiguo 0,7%. ¿Cómo será posible?

Respuesta. Pensamos que podría haber crecimiento en 2014, salvo que el país se vea forzado a adoptar medidas duras de consolidación fiscal. En cualquier caso, ciertamente si pronosticamos que habrá crecimiento en 2015. Ese es un primer aspecto. Por otro lado, abogamos por caminos de ajuste razonables y sensibles para España antes que recomendarle que ponga un foco exclusivo y excesivo en reducciones de déficit en las que solamente haya objetivos numéricos. Estas rebajas, además, serían difíciles de implantar en las circunstancias actuales.

P. Sigue defendiendo entonces que se relaje el calendario de consolidación fiscal.

R. Los países que están bajo estrés financiero y que siguen un patrón de elevada deuda y de alto déficit tienen que tomar medidas inmediatas. La cuestión clave

es cuál es la velocidad a las que se tienen que tomar esas medidas. Nuestra opinión es que para un país como España no existe razón objetiva para apresurarse a realizar una reducción drástica del déficit.

Lo que creo, de otra parte, que es muy importante es que haya determinación, decisión, un plan a medio plazo que indique a dónde se está dirigiendo el país. Hemos dicho esto de forma reiterada. También hemos indicado que lo importante para un país es que sea fiel a las medidas estructurales que tiene en marcha, mucho más importante que tener el foco puesto en un objetivo numérico específico de reducción de déficit.

Claramente el contexto, la coyuntura internacional, en la que se mueve el país que tiene que reducir el déficit es una restricción, un obstáculo en sí mismo. Operar con un objetivo numérico solamente no es la mejor idea ni la más correcta.

P. Pero, de momento, la UE no ha concedido más tiempo a España para cumplir con el compromiso del déficit. ¿Cómo puede entonces promover el crecimiento?

R. Estamos observando algunas mejoras significativas en la competitividad del país. Si se analizan las exportaciones, éstas han mejorado. Eso demuestra claramente que la devaluación interna de España está dando resultados de verdad. De otra parte, se han adoptado reformas estructurales con mucho tesón. Pero creo que



La directora del FMI, Christine Lagarde, ayer en Washington. JAFF

el Gobierno realmente tiene que cuestionarse si se ha hecho suficiente con estas reformas, si se ha cumplido el objetivo perseguido, y si otras medidas de mejora todavía son necesarias. Estamos hablando de la liberalización de ciertos mercados interregionales y en particular en ahondar la reforma del mercado laboral. Fue una reforma muy ambiciosa y profunda. Pero sería útil que expertos independientes la analizaran para ver si proporcionará las ganancias esperadas.

P. Intuyo de sus palabras que considera que el Gobierno ha caído en la complacencia. ¿Cuál debería ser su prioridad número uno?

R. La prioridad número uno del Gobierno español debe ser la implementación de las reformas estructurales acordadas y el análisis y revisión constante de su eficiencia. Debe hacerse preguntas como: «¿Es suficiente o no lo hecho hasta ahora? ¿Doy marcha atrás o hago más? ¿Cómo puedo realizar mejoras en ese proceso?»

El Fondo urge a las empresas a que reduzcan tamaño y deuda

PABLO PARDO / Washington
Especial para EL MUNDO

El FMI cree que las empresas españolas deben reducir su deuda entre un 16% y un 24%, dado que un 35% de ellas tienen una deuda insostenible en el medio plazo. Así lo explica el Informe sobre la Estabilidad Financiera Mundial, publicado ayer. El máximo responsable del estudio, el ex subgobernador del Banco de España José Vinals, insistió en ello, al sugerir que «en los países de la periferia [del euro] consideramos que la deuda de las empresas debería reducirse en un 20%».

Los países de la periferia son los que están en crisis. Pero, dentro de ellos, sólo las deudas de Portugal son mayores que las de España. El FMI estima que el 35% de las firmas españolas no generan suficientes ingresos operativos (lo que en contabilidad se conoce como EBIT) para pagar los intereses de su deuda. Esa insostenibilidad afecta al 31% de las deudas de las empresas españolas.

La estimación del Fondo se basa en un estudio de 1.500 compañías cotizadas de la Eurozona, que suponen el 30% del sector empresarial por activos. Al cierre de esta edición, el FMI no había respondido a la solicitud de información de este periódico acerca de más datos sobre el estudio.

El elevado apalancamiento de las empresas de Portugal y España tiene evidentes implicaciones para los bancos, ya que pone en tela de juicio la capacidad de devolver los créditos. Eso «requiere vigilancia de la calidad de los activos [de los bancos] de forma continua por parte de los supervisores», según el informe.

Otros, sin embargo, creen que «el peligro está muy concentrado en apenas 28 empresas del Ibex 35 que acumulan el 50% de la deuda corporativa española», según explica Daniel Lacalle, del hedge fund Ecofin.

Viene de página 30

del Comité Ejecutivo y la Junta Directiva, los dos principales órganos de gestión de la entidad. El primero de estos organismos está compuesto por más de 40 miembros, que Rosell pretendía reducir casi a la mitad para mejorar la agilidad de este órgano. No obstante, parece que las discrepancias por parte de algunos de sus asistentes —temerosos de perder representatividad en la toma de decisiones de la organización— podría tumbar esta propuesta.

Lo que parece claro es que sí saldrá adelante es el nuevo Código de Buenas Prácticas de la patronal, que afectará

a trabajadores, directivos y proveedores de la patronal y que incluirá una limitación a ocho años del mandato del presidente y la posibilidad de que el Comité Ejecutivo plantee una moción de censura contra el presidente e, incluso, contra los vicepresidentes. Esta propuesta, impulsada por el propio Rosell, pretende evitar que se replanteen casos de deterioro para la patronal como el de Gerardo Díaz Ferrán, ex presidente de la confederación ahora en prisión por el supuesto vaciamiento patrimonial del grupo Marsans.

En su posterior comparecencia ante los medios de comunicación, el dirigente patronal abundó en el asunto de la moción de censura, para defender que es «la única pro-

puesta concreta a día de hoy» y que permite «poder cesar al presidente con el 25% de los votos de la Asamblea General y con mayoría simple». Al respecto, salió a colación también la situación del vicepresidente Arturo Fernández, investigado en la actualidad por un presunto fraude a la Seguridad Social. Según Rosell, será «una Comisión de Régimen Interno» la que establezca si problemas de este calado podrían ser suficientes para impulsar esta moción de censura.

En relación al apartado económico, Rosell detalló que la organización tiene previsto acometer «un recorte presupuestario del 30% en dos años, equivalente a cinco millones de euros» para que, «casi con toda seguridad», la patronal sea

«autosuficiente» y no tenga que «deber nada a nadie» a partir de 2014. En ese mismo año, la CEOE aspira a financiarse «con las cuotas de los asociados».

El líder de la patronal apuntó también que la cuantía de este presupuesto de 2014, íntegramente financiado por los socios, ascendería a 13 o 14 millones de euros. No obstante, los planes de la CEOE pasan por tener, al margen de estas cuentas ordinarias, una aportación «extraordinaria» que proceda de los fondos de formación y de los pagos por las «colaboraciones con el Estado» en organismos como el ICEX o el CES. Unas «cantidades bastante reducidas» y que cifró en torno a los dos millones de euros anuales.



El presidente de la CEOE, Juan Rosell, en la sede patronal en Madrid. EFE

AUTOSUFICIENTE EN 2014

La CEOE reducirá su presupuesto un 30% para poder financiarse solo con cuotas

JAVIER TAHIRÍ
MADRID

El presidente de la CEOE, Juan Rosell, avanzó ayer que la organización pretendió reducir su presupuesto un 30% en dos años para poder financiarse exclusivamente con las cuotas de sus asociados a partir de 2014 y así ser «autosuficiente». En una rueda de prensa convocada para explicar la junta directiva celebrada ayer, Rosell estimó que el recorte en las cuentas de la patronal será de cinco millones. En la actualidad, en torno a un 70% de los 19 millones del presupuesto de la CEOE proceden de cuotas.

De esta forma, la organización abordará en una junta ordinaria y en otra extraordinaria el próximo mes de mayo la aprobación de su código de buenas prácticas así como la reforma de sus estatutos. En este sentido, Rosell afirmó que «la única propuesta concreta a día de hoy», es la de poder cesar al presidente con el 25% de los votos de la asamblea general si se ve envuelto en un proceso judicial de relevancia, una situación que previsiblemente se extenderá a los vicepresidentes y directivos. Así, será una comisión de régimen interno la que dictamine si juicios por fraude contra la Seguridad Social, con causas como aquellas por las que se investiga al vicepresidente de la CEOE, Arturo Fernández, serán suficientes para una moción.

Rosell señaló también que la patronal sopesa limitar la presidencia a dos mandatos consecutivos. Por último, afirmó que España saldrá de la recesión entre el cuarto trimestre de 2013 y el primero de 2014. «La tendencia hacia el cero está clara, que luego crezcamos ya no está tan claro», lamentó, si bien no cree que el desempleo aumente.



Juan Rosell

El FMI alerta de la excesiva deuda de las empresas del sur de la UE

► Viñals recomienda a las compañías vender activos para reducir el endeudamiento entre un 6% y un 10%

EMILIJ. BLASCO
CORRESPONSAL EN WASHINGTON

El Fondo Monetario Internacional (FMI) reiteró ayer su satisfacción con las medidas puestas en marcha en España para sanear los bancos y reestructurar el sistema financiero. No obstante, alertó del sobreendeudamiento que sufren muchas empresas de España, Portugal e Italia por la falta de fluidez del crédito. Así, indicó que la deuda de empresas cotizadas en Bolsa en la periferia de la zona euro constituye hasta una quinta parte de la deuda pendiente de pago.

El FMI recomienda que a medio plazo las empresas reduzcan su endeudamiento entre un 6% y un 10%, mediante la venta de activos no estratégicos y la reducción del pago de dividendos, según detalló el español José Viñals, director del departamento de mercados monetarios y de capital del Fondo.

En su informe de «Estabilidad Financiera» el FMI indica que la crisis vivida en Chipre, por más que «caso único» y «en absoluto un modelo», reaviva la urgencia de concluir las reformas europeas en marcha «para revertir la fragmentación financiera y seguir apuntalando la resistencia de los mercados», ya que de lo contrario «la crisis financiera mundial podría entrar en una fase más crónica».

Viñals destacó el esfuerzo realizado en España por sanear el sector bancario y declaró que «la primavera que está llegando a los mercados financieros globalmente» también podrá



JOSÉ VIÑALS

Viñals advirtió que la crisis financiera se puede convertir en crónica ^{OPB}

Francia plantea ajustes de 20.000 millones en 2014

El Gobierno francés presentó ayer su nuevo plan presupuestario plurianual que supondrá un ajuste de 20.000 millones en 2014, tras el esfuerzo de 40.000 millones previsto para el presente ejercicio, con el objetivo de reducir el déficit y sanear sus finanzas públicas. El programa para el periodo 2013-2017, prevé un déficit del 3,7% este año y del 2,9% el próximo, con un crecimiento de la economía de una década en 2013 y de un 1,2% en 2014.

notarse en Europa, donde las previsiones del FMI apuntan a crecimiento en 2014, también en España. «Para hacer más intensa esa recuperación, hay que progresar en el proceso de ajustes y reformas; de ello dependerá que las previsiones se cumplan».

Presentado en el marco de la cumbre de primavera del FMI y el Banco Mundial, el informe reconoce que en la eurozona «los riesgos agudos para la estabilidad a corto plazo han disminuido considerablemente». Así, sobre el caso español, los expertos del Fondo subrayaron que el Gobierno de Mariano Rajoy ha estado «muy activo», aprobando «cruciales» medidas que suponen mejoras «muy evidentes», cuya aplicación está mayoritariamente «en marcha». No obstante el FMI advierte que «muchos bancos siguen con problemas por los altos costos de financiación, el deterioro de la calidad de los activos y la escasa rentabilidad».

LA CONTRACCIÓN EN 2013, EL 1,1% FRENTE AL 1,6% QUE ESTIMA EL FMI

BBVA reduce a tres décimas la caída del PIB hasta marzo

M. V.
MADRID

BBVA Research atisba síntomas de mejora en la economía española. El servicio de estudios de la entidad presidida por Francisco González estima que la caída intertrimestral del Producto Interior Bruto (PIB) entre enero y marzo de este año habría sido de entre el 0,2% y el 0,3%, frente al retroceso del 0,8% sufrido en los últimos tres meses de 2012. Además, este

pronóstico es más optimista que el del Gobierno, que espera una reducción de la actividad de entre cinco y seis décimas, tal y como avanzó recientemente el ministro de Economía, Luis de Guindos.

El instituto explica en su último «Observatorio Económico» que ese menor deterioro de la economía se basa en una esperada desaceleración del ritmo de ajuste fiscal tras el esfuerzo realizado durante los últimos meses del año pasado, en una menor

contracción del consumo privado —que sigue cayendo— por la asimilación de medidas como la subida del IVA y la supresión de la paga extra de los funcionarios, y en una previsible mejora de las exportaciones gracias a un entorno de menor incertidumbre en el conjunto de los países de la Unión Europea y de recuperación del comercio a nivel mundial.

De mantenerse la tendencia, BBVA Research estima que el PIB cerrará este año con una caída del 1,1%, en línea con el 1% que el Ejecutivo tiene previsto incluir en la revisión de su cuadro macroeconómico, y más moderada que la del 1,6% prevista por el Fondo Monetario Internacional (FMI).

La CEOE reducirá un 30% su presupuesto para autofinanciarse

EMPRESAS. El presidente de la CEOE, Juan Rosell, avanzó ayer que la organización prevé realizar un recorte presupuestario de un 30% en dos años, el equivalente a 5 millones de euros, para que "casi con toda seguridad" pueda ser "autosuficiente" y "no deba nada a nadie" a partir de 2014, financiándose al 100% con las cuotas de los asociados.

Málaga Hoy 18 ABR. 2013

Rosell limitará los mandatos del presidente de CEOE a ocho años

Recorta un 30% el presupuesto de la patronal, que se financiará con cuotas

José María Triper MADRID.

El presidente de la CEOE, Juan Rosell, ha propuesto a la Junta Directiva de la patronal española limitar a un máximo de ocho, dos mandatos, el período máximo de permanencia en el cargo de los presidentes de la organización empresarial.

La propuesta forma parte de la reforma estatutaria de CEOE, que se aprobará el próximo mes de mayo en una reunión extraordinaria del Comité Ejecutivo de la organización, en la que se aprobará también el proceso de reestructuración interna que, en palabras de Rosell, permitirá a la patronal "financiar exclusivamente con las cuotas de sus asociados ya en 2014".

Un objetivo que se conseguirá en gran parte como consecuencia del recorte de 5 millones de euros en los gastos de la patronal, equivalente al 30 por ciento del total, y que reducirá el presupuesto de la organización a 13 ó 14 millones de euros anuales.

Anexo a este presupuesto ordinario, CEOE elaborará un segundo presupuesto "extraordinario" con los ingresos que recibe de los fondos para formación y del pago por la colaboración con el Estado en organismos como el CES o el ICEX, partida ésta que ha cifrado en unos dos millones de euros anuales.

En este punto, Rosell reclamó que las organizaciones empresariales gestionen la totalidad de los fondos de formación que se recaudan con el 0,7 por ciento que cotizan las empresas por sus trabajadores para es-

te fin. "Es un dinero que todos los empresarios pagamos cada mes, y del que después nos llega poco más del 50 por ciento", explicó Rosell, quien afirmó que "queremos que nos lleguen todo y buscaremos las fórmulas para que así sea".

Respecto a la simplificación de las estructuras de la CEOE para hacer una organización "menos pesada", apuntó que está en el "punto final" en la que se incluirá la posibilidad de que la Asamblea General de la patronal pueda cesar al presidente con sólo el 25 por ciento de los votos si éste se encuentra inmerso en un proceso judicial de relevancia. Esta iniciativa se podría ampliar también a los vicepresidentes y presidentes de las organizaciones sectoriales y territoriales.

Para ello será una Comisión de Régimen Interno la que dictamine si procesos judiciales por fraude contra la Seguridad Social, por causas como por las que se investiga actualmente al vicepresidente de la organización, Arturo Fernández, podrían ser suficientes para una moción de censura.

Esperando a Arturo Fernández

Durante su comparecencia ante los medios de comunicación posterior a la reunión de la Junta Directiva de CEOE, Juan Rosell pasó de puntillas sobre la situación del vicepresidente primero de la patronal, Arturo Fernández, investigado por un presunto fraude a la Seguridad Social. "Seguimos a la espera de que concluya su período de reflexión", se limitó a apuntar Rosell. Si específico que en las posibles causas de moción de censura a los dirigentes de la organización no se incluirán faltas de tráfico u otros procesos de menor importancia.

el último trimestre de este año". Y aún así, el líder de los empresarios españoles quiso matizar que los análisis del servicio de estudios de la patronal "no dejan muy claro que después de llegar a plano vayamos a crecer" y recordó como tras el período de recesión de 2009, una vez recuperada, la economía, ésta volvió a entrar en la senda de caídas hasta hoy. "Confiamos en que no sea así", puntualizó.

Rosell explicó que en contra de



Juan Rosell, ayer, en la sede de CEOE en

Otra de las reformas que también está ultimando la Junta Directiva de CEOE es la adopción de un Código de Buenas Prácticas que afectará a trabajadores, directivos y proveedores de la patronal y que "contendrá toda una serie de elementos de transparencia a la máxima po-

tencia para servir de ejemplo para todas las organizaciones que engloban la CEOE". También quedarán expulsados o se rechazará su entrada en la organización de aquellas personas o empresas que tengan "sentencias importantes" en su contra en casos como fraude.

Finalmente, el dirigente empresarial se mostró dispuesto a pactar con los sindicatos un aplazamiento de seis meses en el decaimiento de los convenios colectivos por el efecto del límite a la ultraactividad de los mismos introducido en la última reforma laboral. "Hay que buscar convenios modernos que estén ajustados a la realidad por que la economía de hoy no es la de hace treinta años y muchos convenios han quedado desfasados".

Los empresarios piden impuestos más bajos sin deducciones

J. M. T. MADRID

"Los empresarios queremos impuestos más bajos y ninguna deducción". Así de rotundo se mostró el presidente de CEOE respecto a la reforma de la estructura tributaria en la que trabaja el Ministerio de Hacienda y que podría formar parte del segundo plan de reformas que el Gobierno aprobará el día 26.

A este respecto, Juan Rosell confirmó que el Departamento que dirige Cristóbal Montoro está estudiando eliminar o rebajar las múltiples deducciones que existen en el Impuesto sobre Sociedades lo que, en la práctica, supone un aumento de la presión fiscal sobre las empresas, tal y como adelantó *el Economista*, el pasado martes.

Si apuntó Rosell que, en las conversaciones que han mantenido con el Ejecutivo, la organización empresarial ha propuesto que se suprima la exención fiscal en el IRPF para la indemnización por despido, eso sí con un mínimo exento para las de menor importe.

"No es lógico que personas que

280

MILLONES DE EUROS

Es el coste anual que tiene para Hacienda la exención fiscal de la indemnización por despido.

reciben una indemnización por despido de, por ejemplo, 300.000 euros, no tributen a Hacienda", explicó, para concluir que el coste de estas exenciones para el Tesoro Público se estiman en 280 millones de euros anuales. "Nosotros lo hemos planteado, pero parece que no nos van a hacer caso", se lamentó.

También se refirió el presidente de la organización empresarial española a la negociación para el establecimiento de un factor de sostenibilidad en las pensiones, respecto a la que estimó necesario "hacer números" y ver "cuántos trabajamos, cuántos reciben pensiones y cuánto podemos pagar". No obstante, sostuvo que la situación de la Seguridad Social en España no es tan "acuciante" como en otros países del entorno, por lo que "podemos hacer las cosas más a medio y largo plazo".

Por último, sobre la situación de los jóvenes en España aseguró que "no le gusta" que tengan que salir del país, "especialmente los muy preparados", ya que "nos ha costado mucho dinero".

La recuperación, para 2014 y con reparos

J. M. T. MADRID.

Ni tan optimista como el Gobierno, ni tan pesimista como el FMI. Esa es la visión de los analistas de CEOE sobre el crecimiento de la economía que, en palabras de Juan Rosell, "podría quedar plano en el primer trimestre del año próximo". Una afirmación que contrasta con las previsiones del Ejecutivo de Mariano Rajoy, que apuntan a que habrá ya crecimiento económico en

la recuperación sigue jugando la demanda interna, como están sufriendo sectores como el turismo, mientras que entre los datos positivos, además de la buena evolución de las exportaciones, citó la inflación, de la que "parece estancada y los números atisban que puede ir a la baja", ha llegado a decir.

Más optimista se mostró en relación con la reforma financiera, que "va a dar sus frutos de forma que volverá a fluir el crédito" en los

próximos meses", y volvió a reclamar una reforma del sector público, porque "ahí queda un grandísimo camino que recorrer".

Respecto al anunciado segundo plan de reformas que el Gobierno prevé presentar el próximo 26 de abril, Rosell se ha limitado a señalar que la CEOE estará atenta a la Ley de Emprendedores y ha añadido que "todo lo que sea simplificar y hacer las cosas fáciles en cuanto a regulación será bueno".

CEOE exige al Gobierno que acabe con la arbitrariedad judicial en los ERE

LA BATALLA DE LOS CONVENIOS/ Rosell pide a las empresas que pacten con los sindicatos la renovación de los acuerdos y no aprovechen las ventajas de la reforma laboral para "arrasar" en la negociación colectiva.

M.Valverde. Madrid

La patronal está harta de la interpretación judicial de la reforma laboral sobre los expedientes de regulación de empleo (ERE). En líneas generales, los tribunales se están mostrando muy estrictos con los trámites y la documentación que las empresas deben hacer para justificar los despidos colectivos. Incluso, algunos analizan la procedencia de la decisión de la compañía.

Por esta razón, el presidente de CEOE, Juan Rosell, pidió al Gobierno que aclare en la legislación qué información concreta necesita presentar el empresario para que el juez se limite a aplicar la norma, sin entrar a valorar si el expediente de regulación de empleo corresponde o no a la decisión de la empresa. "Hubiese sido mejor que hubiéramos concretado la reforma laboral", porque

los cambios "han puesto en una situación muy difícil a los jueces. Sólo deberían comprobar si se han cumplido los trámites y la presentación de documentación, y nada más", dijo el presidente de los empresarios.

Telemadrid

La última sentencia polémica en este sentido es la del Tribunal Superior de Justicia de Madrid sobre el ERE de Telemadrid. El fallo declara improcedente el despido de 925 trabajadores. En consecuencia, eleva la indemnización por empleado desde los 20 días de salario por año de trabajo, con una cuantía máxima de doce mensualidades, hasta los 45 días con un techo máximo de tres años y medio de salario. Es decir, mucho más de los 33 días por año establecido ya en la reforma laboral.

Rosell ofreció diálogo a los



El presidente de la CEOE, Juan Rosell, ayer, tras la Junta Directiva.

sindicatos para que las empresas "no arrasen" en la negociación colectiva, aprovechando que, una vez que han caducado, los convenios sólo

podrán prorrogarse un año, mientras se negocia su renovación. El próximo 8 de julio termina el primer plazo concedido por la reforma laboral,

y los sindicatos temen que 112.000 trabajadores se queden sin los complementos salariales y ayudas sociales ganadas en los convenios por el fin de lo que se conoce por *ultraactividad*.

Rosell ofreció a los sindicatos ampliar durante seis meses la prórroga de los convenios que caduquen. Sin embargo, también precisó que tanto los empresarios como los sindicatos "deben aprovechar para renovar los convenios que llevan años con los mismos contenidos".

El presidente de la CEOE anunció que, el próximo año, podrá financiarse exclusivamente por las cotizaciones de sus afiliados y otros ingresos por servicios prestados a las empresas. Es decir, al margen de las polémicas subvenciones por formación y otros recursos públicos.

Báñez genera polémica por la "movilidad exterior" de los jóvenes

Expansión. Madrid

La ministra de Empleo y de Seguridad Social, Fátima Báñez, levantó ayer por la mañana la polémica sobre la salida al extranjero de los jóvenes para buscar trabajo. En el Congreso, Báñez admitió que "hay muchos jóvenes que han salido de España en busca de oportunidades por la crisis" y añadió que "eso se llama movilidad exterior, porque hay quien busca oportunidades laborales y formativas".

Ante la dura respuesta de la oposición, la ministra rectificó horas más tarde: "El Gobierno trabaja todos los días para que los jóvenes que hayan emigrado, porque no tenían oportunidades, puedan volver a nuestro país cuanto antes, sobre todo ese talento juvenil huido que tanto va a aportar a España". El PSOE dijo que Báñez "desprecia a los jóvenes". "El problema se llama emigración económica", dijo CCOO

El Fondo alerta: el endeudamiento de las empresas españolas es insostenible

Viñals aclara que el Fondo no ha aconsejado a Rajoy que active la compra de bonos por parte del BCE

José Luis de Haro WASHINGTON.

Se amontonan los frentes abiertos para la economía española. Durante la presentación, ayer, en Washington, del Informe Global de Estabilidad Financiera (GFSR, por sus siglas en inglés), José Viñals, director del Departamento de Asuntos Monetarios y Mercados de Capital del Fondo Monetario Internacional dijo que las previsiones para la economía española "son alentadoras". Sin embargo aclaró que "las razones que están impidiendo el flujo del crédito es que hay mucha incertidumbre y los bancos tienen cierta reticencia a prestar si no se les va a devolver el dinero".

De hecho, el documento puso de manifiesto el riesgo de que la economía mundial pueda sufrir una crisis financiera "crónica" y sacó los colores al endeudamiento de las empresas periféricas. Según el Fondo, en nuestro país abundan las compañías no financieras con niveles de deuda insostenibles. No debemos olvidar que el sector empresarial español cuenta con una deuda bruta que supone el 180 por ciento del PIB, sin incluir a la banca, uno de los más elevados dentro de las economías desarrolladas.

"Pese a las mejoras sustanciales en las condiciones de mercado, el crédito no fluye adecuadamente en la periferia del euro", aseguró Viñals, y señaló que "el sector empresarial de la periferia también se enfrenta a una deuda considerable, que se construyó antes de la crisis".

Al fin y al cabo, según el informe, que monitoriza 1.500 empresas europeas que cotizan en bolsa, con una cobertura media del 30 por ciento del sector empresarial en términos de activos, "las empresas con alto e insostenible endeudamiento abundan en la periferia, sobre todo



El director de Asuntos Monetarios del FMI, el español José Viñals, ayer, en Washington. EFE

Esta radiografía pone de manifiesto la necesidad urgente de reestructuración y consolidación del sector corporativo de la periferia, donde se necesitan medidas para suavizar el desapalancamiento. El Fondo indica que los resultados de esta muestra no implican que estas empresas vayan a quebrar pero tendrán que tomar medidas como reducir costes operativos, o recortar dividendos y gastos de capital.

Por otro lado, Viñals matizó a la prensa española que el FMI "no ha

El organismo ve "alentadora" la proyección de España pese a la incertidumbre

Radiografía del pasivo por países

Deuda corporativa y coeficiente de endeudamiento no financiero (oct. 2012)

	DEUDA BRUTA (% DEL PIB)	COEFICIENTE DE ENDEUDAMIENTO (%)
Grecia	75	237
Irlanda	291	135
Italia	115	140
Portugal	157	154
España	180	152
Bélgica	187	52
Francia	157	78
Alemania	95	134
Zona euro	138	107
Reino Unido	118	88
Estados Unidos	89	82
Canadá	61	48
Japón	136	176

Fuente: BCN, Informe de Estabilidad Mundial Financiera (GFSR) del FMI.

elEconomista

en Portugal y España", de ahí que la institución pidiese "una vigilancia continua de los supervisores sobre la calidad de los activos bancarios". Según la institución, cerca del 20 por ciento de la deuda empresarial de las compañías analizadas es insostenible y debe reducirse.

Dentro del análisis del Fondo, se incluyen 92 empresas españolas no relacionadas con el sector financiero con activos por 695.000 millones de euros. Cinco del sector servicios; 48 del energético y materias primas; 26 industriales y 21 del sector de telecomunicaciones y sanitario. El FMI concluye que la carga de la deuda es particularmente grande en Italia, Portugal y España. Es por ello que para lograr flujos de caja libre que no sean negativos a medio plazo, su deuda tendría que ser reducida entre un 6 y un 10 por ciento de sus activos bajo el escenario base del FMI.

recomendando a ningún país que active la compra de bonos por parte del Banco Central Europeo", dijo en relación al programa llamado OMT (por sus siglas en inglés).

El ex subgobernador del Banco de España dejó claro que los efectos de este mecanismo junto con la continuación de las reformas en los países "ha sido fundamental para recuperar la confianza de los inversores". Estas declaraciones contrastan con las realizadas en octubre por el propio Viñals, cuando reiteró que el programa de compra de bonos del BCE debía ser percibido por los mercados como un programa real, no virtual y estar acompañado con condicionalidad creíble".

El director del Departamento de Asuntos Monetarios del Fondo estimó que lo fundamental para España "es mantener el progreso y mantener las líneas generales por que están dando sus frutos".

Europa puede volver "crónica" la crisis financiera global

José Luis de Haro WASHINGTON.

"La primavera ha llegado" confirmó ayer ruseño, José Viñals, director del Departamento de Asuntos Monetarios y Mercados de Capital del Fondo Monetario Internacional. Desde su punto de vista, el sistema financiero mundial ha dejado atrás los días de lluvia y truenos para comenzar a atisbar cielos claros y soleados. Un pronóstico alentador que, sin embargo, edulcora

ba la letra pequeña incluida en el Informe Global de Estabilidad Financiera (GFSR, en inglés).

"Las diferencias entre la periferia y el núcleo en términos de interés de los préstamos bancarios y a las empresas persisten, ya que la solución (de los problemas) es todavía incompleta y los costes de financiación son más altos", puso de manifiesto el documento.

Una vez más, no todo el monte es orégano. La institución advirtió

que "aunque los inversores y los funcionarios parecen cómodos con el hecho de que el programa de compra ilimitada de bonos permanezca virtual, esta dinámica podría cambiar", algo que, por supuesto podría volver a disparar la prima de riesgo. De hecho si no se terminan de implementar las reformas y ajustes recomendados o la economía sigue registrando un ritmo comatoso de crecimiento, la vuelta a los problemas está garantizada.

En concreto, el FMI prevé que la prima de riesgo de los bonos españoles a dos años podría duplicarse, hasta superar los 400 puntos básicos, una tendencia que seguiría Italia, que también tocaría esa cifra, si las dudas regresan al mercado. Por otro lado, la institución volvió a poner de manifiesto su respaldo a las políticas monetarias no convencionales en las economías avanzadas brinda un apoyo "esencial" a la demanda agregada, pero advier-

te de que su uso durante un periodo prolongado de tiempo puede llevar el apetito por el riesgo a niveles generadores de fuertes efectos secundarios. En este sentido, la institución señala que estas políticas monetarias permiten un equilibrio de las carteras de los inversores privados hacia activos de mayor riesgo. "Sin embargo, un periodo prolongado de expansión monetaria generaría fuertes efectos secundarios negativos", advirtió.

MÁLAGA



Dos de cada tres ayuntamientos elevaron su deuda bancaria en 2012

► Sólo 31 municipios malagueños no tienen créditos pendientes con los bancos o los rebajaron ► El Gobierno calcula que casi la mitad de los 8.000 consistorios españoles acabó el ejercicio con superávit y podrá invertir este año

JOSÉ VICENTE RODRÍGUEZ MÁLAGA
► @josevirodriguez

Las administraciones locales continúan, en general, incrementando sus deudas con los bancos para mantener su nivel de servicios. Tan sólo 31 municipios malagueños -menos de un tercio del total-, además de la Diputación de Málaga, pueden presumir de haber cerrado el año 2012 con un nivel de crédito similar o inferior al del año anterior. Y sólo 13 localidades -todas ellas de pequeño tamaño- mantienen a cero su nivel de deuda viva, lo que significa que actualmente no deben ni un euro a los bancos.

Los datos, publicados ayer por el Ministerio de Hacienda y Administraciones Públicas, revelan que la deuda viva de los ayuntamientos malagueños con las entidades financieras se ha incrementado casi un 24% en el año 2012 hasta alcanzar los 1.493,2 millones de euros, a los que hay que añadir los 183,9 millones que tiene concedidos en créditos la Diputación de Málaga, que en este caso, sí reduce en un 5,4% las cifras del anterior ejercicio.

La dinámica de las corporaciones malagueñas supera en todo caso la tónica nacional. Y es que en España, la deuda a finales de 2012 asciende a 41.964,2 millones de euros, 6.545 más que en 2011, con un incremento del 18,4%. Se da la circunstancia de que el déficit de los ayuntamientos malagueños con los bancos supera al de 13 comunidades autónomas (Aragón, Asturias, Baleares, Canarias, Cantabria, Castilla y León, Castilla La Mancha, Extremadura, Galicia, Murcia, Navarra, País Vasco y La Rioja) y es la quinta de España a nivel uniprovincial tras Madrid (9.414,6), Barcelona (3.616,4), Valencia (2.108,9) y Cádiz (1.615,4).

En el caso de Málaga, la deuda aparece además muy focalizada en los municipios costeros de mayor población. De hecho, el 85% de los créditos se los reparten 10 ayuntamientos: Málaga capital (748,3 millones), Benalmádena (137,5), Estepona (79,6), Vélez-Málaga (57,7), Marbella (57,2), Torremolinos (58,6), Rincón de la Victoria (52,8), Mijas (34,1), Antequera (26,6) y Coín (20,8).

LA CLAVE

HA SUBIDO UN 56% EN 4 AÑOS Una deuda disparada por la caída de los ingresos que trajo la crisis ► El hundimiento de la construcción llevó a muchos regidores a acudir a créditos bancarios para mantener el ritmo de los últimos años. El resultado ha sido que la llamada deuda viva (correspondientes a créditos bancarios) se disparó desde 2008, pasando de los 956 millones de euros acumulados en 2008 a los 1.493 millones de cierre de 2012. Una situación sin duda a corregir o, al menos, a controlar para no acabar estrangulados.

En España, el ayuntamiento más endeudado es el de Madrid, con 7.429,6 millones de euros, mientras que la deuda del de Barcelona era de 1.780 y Valencia debía 975,7 millones, a 31 de diciembre de 2012.

Los datos del Ministerio precisan que los ayuntamientos de la Comunidad de Madrid suman la deuda mayor, con 9.414,6 millones. Las corporaciones andaluzas son, en conjunto, las segundas más endeudadas aglutinadas unas pérdidas de 6.832 millones.

Málaga Deuda de aytos. Los créditos en la provincia ascienden a 1.493,2 millones de euros. Sin deuda bancaria en 2012 13 municipios. Mientras que los catalanes deben 5.512,2. Los de la Comunidad Valenciana tienen un déficit de 3.671,9 millones.

Ayer por la mañana, en el pleno del Congreso, el ministro de Hacienda y Administraciones Públicas, Cristóbal Montoro, afirmó que el Gobierno trabaja con los ayuntamientos que están en peores condiciones financieras, derivadas de su alto endeudamiento, independientemente del color del partido que tengan. Montoro aseguró que son «una minoría» los

ayuntamientos que tienen problemas financieros dentro del conjunto de las más de 8.100 corporaciones, lo que «da capacidad» al Gobierno para gestionar esa situación, «que tiene que ser individual» y «acorde con las comunidades autónomas».

Por su parte, el diputado socialista Gaspar Zarrías criticó que medidas como el Plan de Proveedores defendido por Montoro haya tenido consecuencias «negativas y perversas» para las entidades locales por los «intereses leoninos» que se les han impuesto. Zarrías reclamó al Gobierno la puesta en marcha de un plan «abierto» con «luz y taquígrafos» de reestructuración de deuda financiera de las corporaciones locales al que se puedan acoger todos los ayuntamientos «sin mirar el color político».

Superávit presupuestario

El ministro también se refirió a la reunión del martes de la Comisión Nacional de Administración Local (CNAL), donde se reveló que unos 3.500 ayuntamientos, el 40% del total, tienen superávit presupuestario, que podrán destinar este año a inversiones en sus municipios y no a reducir deuda, como marca la ley.

El ministro destacó que el déficit del conjunto de los ayuntamientos ha mejorado sustancialmente respecto al objetivo previsto, al cerrar 2012 con un 0,15% del PIB, cuando la previsión era del 0,30%. También se acordó poner en marcha un nuevo Plan de Pago a Proveedores para 2013, que atenderá a la liquidez de los ayuntamientos «de manera perentoria» y «va a impedir las deudas de las comunidades autónomas con las corporaciones locales».

Además, en la Comisión se aprobó «poner fin» al Impago de la deuda que las comunidades tienen con las entidades locales, en torno a 1.700 millones. Para ello, el Gobierno ha decidido que en el Fondo de Liquidez Autonómico (FLA) de 2013 este asunto tenga prioridad para que se pague a los ayuntamientos con rapidez.

INFORMACIÓN JUNTA Fran Extremadura, Juanjo Zarrías, María Rosales, José Luis Jiménez y Maribel Chito.

LA SITUACIÓN FINANCIERA DE LOS AYUNTAMIENTOS

Deuda viva de los municipios malagueños con los bancos

Municipio	2010	2011	2012
Alameda	-	-	675.000
Alicautín	12.000	38.000	-
Alfarnate	294.000	181.000	158.000
Alfarnatejo	215.000	95.000	27.000
Algarrobo	1.949.000	2.075.000	3.141.000
Algatocín	50.000	35.000	290.000
Alhaurín de la Torre	8.156.000	8.273.000	8.061.000
Alhaurín el Grande	12.651.000	8.406.000	11.742.000
Almáchar	310.000	320.000	370.000
Almargen	383.000	350.000	494.000
Almogía	688.000	837.000	1.607.000
Alora	1.384.000	1.721.000	2.268.000
Alzainas	4.716.000	3.581.000	5.445.000
Alpandeire	136.000	129.000	121.000
Antequera	18.448.000	19.525.000	26.260.000
Árchez	-	-	-
Archidona	1.494.000	1.707.000	2.590.000
Ardales	1.190.000	999.000	1.491.000
Arenas	194.000	252.000	251.000
Arriate	1.325.000	1.250.000	1.171.000
Atajate	-	-	-
Benadid	-	-	-
Benahavés	-	-	-
Benalauria	-	6.000	150.000
Benalmádena	82101.000	78.359.000	132.509.000
Benamargosa	463.000	453.000	1.143.000
Benamoraira	1.772.000	1.366.000	3.429.000
Benaolán	170.000	150.000	130.000
Benarrabá	-	-	222.000
Borge (El)	824.000	784.000	1.205.000
Burgo (El)	110.000	101.000	48.000
Campillos	1.921.000	2.193.000	3.616.000
Canillas de Aceituno	292.000	657.000	1.050.000
Canillas de Albaida	1.090.000	999.000	963.000
Cañete la Real	1.135.000	1.040.000	2.297.000
Carratraca	11.000	7.000	5.000
Cartajima	-	-	-
Cártama	2.658.000	3.094.000	5.742.000
Casabermeja	780.000	578.000	1.168.000
Casaboneta	1.490.000	905.000	2.854.000
Casares	2.636.000	3.574.000	3.832.000
Coín	13.583.000	12.887.000	20.818.000
Colmenar	2.700	2.700.000	2.632.000
Comares	580.000	209.000	36.000
Cómpeta	290.000	258.000	1.287.000
Cortés de la Frontera	332.000	321.000	361.000
Cuevas Bajas	267.000	227.000	179.000
Cuevas del Becerro	318.000	425.000	765.000
Cuevas de San Marcos	200.000	190.000	92.000
Cútar	196.000	205.000	279.000
Estepona	25.733.000	16.540.000	79.658.000
Faraón	-	-	-
Frigiliana	882.000	889.000	1.491.000
Fuengirola	23.911.000	26.979.000	53.790.000
Fuente de Piedra	1.666.000	1.478.000	1.884.000
Gaucín	713.000	154.000	2.002.000
Genalguacil	-	-	-
Guaro	2.268.000	2.201.000	2.237.000
Humilladero	1.310.000	1.204.000	1.521.000
Iguznia	17.000	32.000	34.000
Istán	1.219.000	1.016.000	903.000
Iznate	-	27.000	460.000
Jimera de Lobar	-	-	-
Jubrique	-	-	-
Júzcar	-	110.000	80.000
Macharaviaya	261.000	243.000	223.000
Málaga	743.000.000	795.400.000	748.373.000
Manilva	3.329.000	4.563.000	6.196.000
Marbella	4.753.000	4.907.000	5.726.000
Mijas	28.305.000	16.066.000	34.033.000
Moclinejo	822.000	778.000	1.339.000
Mollina	1.500.000	1.584.000	1.964.000
Monda	-	-	421.000
Montequaje	83.000	20.000	359.000
Nerja	11.581.000	10.751.000	13.524.000
Ojén	-	-	-
Parauta	-	-	-
Periana	852.000	823.000	876.000
Pizarra	3.115.000	2.683.000	5.809.000
Pujerra	73.000	60.000	47.000
Rincón de la Victoria	2.794.900	3.194.300	52.815.000
Riogordo	1.025.000	745.000	1.212.000
Ronda	13.418.000	16.016.000	21.206.000
Salares	246.000	258.000	1.100
Sayalonga	109.000	72.000	280.000
Sedella	-	-	-
Sierra de Yeguas	1.404.000	1.191.000	1.978.000
Teba	507.000	412.000	536.000
Tolox	539.000	561.000	2.026.000
Torremolinos	41.418.000	52.527.000	58.689.000
Torrox	7.758.000	6.999.000	10.065.000
Totalán	175.000	168.000	259.000
Valle de Abdalajís	411.000	411.000	1.207.000
Vélez-Málaga	31.613.000	34.010.000	57.725.000
Villanueva de Algaidas	2.344.000	2.214.000	3.325.000
Villanueva del Rosario	645.000	724.000	2.700.000
Villanueva del Trabuco	-	171.000	201.000
Villanueva de Tapia	347.000	354.000	589.000
Viñuela	998.000	1.024.000	1.750.000
Yunquera	-	122.000	78.000
Villanueva de la Concepción	373.000	313.000	1.678.000

Fuente: Ministerio de Economía y Hacienda. En destacada, los municipios que bajan deuda o la tienen a cero.

RECETAS CONTRA LA CRISIS MUNICIPAL DE LOS AYUNTAMIENTOS QUE HAN CERRADO EL 2012 CON SUPERÁVIT



SEDELLA

J. ANTONIO GUTIÉRREZ
ALCALDE DE SEDELLA

«Si intentas hacer las cosas bien no es difícil lograr algún remanente»

► El alcalde de Sedella, José Antonio Gutiérrez, argumenta que lograr liquidez no es una utopía «si un ayuntamiento intenta refinanciarse a sí mismo, aprovechando al máximo cada euro». Los propios ediles se encargan de tantear a los proveedores, sin ataduras: «Si ahorras 2.000 euros en una obra, eso que tienes para invertir en otra». Y agrega: «Si intentas hacer las cosas bien no es difícil lograr algún remanente». Añade que se intentan desarrollar los proyectos «por administración, aunque sea más complicado, y así al mismo tiempo se repercute en el empleo local».



ANTEQUERA

MANUEL BARÓN
ALCALDE DE ANTEQUERA

«Serán las primeras cuentas con remanente positivo en años»

► Antequera cerrará en los próximos días las cuentas del ejercicio de 2012. El alcalde, Manuel Barón, explica que están en estos momentos cerrando los datos de los diferentes organismos para luego elaborar las cuentas finales. «Pero ya adelanto que el remanente será importante y se verán los resultados del esfuerzo económico», dijo Barón. El regidor recuerda que éstas serán las primeras cuentas del Ayuntamiento de Antequera con remanente positivo en muchos años y adelanta que el superávit se incorporará a los 32,40 millones presupuestados para este 2013.



ALHAURÍN DE LA TORRE

JOAQUÍN VILLANOVA
ALCALDE DE ALHAURÍN DE LA TORRE

«Se debe a una política sensata de gastar menos de lo que se ingresa»

► El Consistorio de Alhaurín de la Torre cuenta con 16 millones de euros en superávit, y ello ha sido posible, según el alcalde, Joaquín Villanova, gracias a «una política sensata de gastar menos de lo que se ingresa, y ahorrar». Además, según precisó, el Ayuntamiento no ha comprometido inversiones multimillonarias ni ha abusado de la petición de créditos bancarios. «Ahora estamos al corriente en las nóminas, y cubrimos los servicios con igual calidad; y continuamos con las obras de proximidad». Para Villanova, es el momento «de ajustarnos a las necesidades de nuestros vecinos».



ALHAURÍN EL GRANDE

JUAN MARTÍN SERÓN
ALCALDE DE ALHAURÍN EL GRANDE

«Aún con férreo control del gasto se puede hacer política solidaria»

► El Ayuntamiento de Alhaurín el Grande cuenta con un remanente líquido de 4,3 millones de euros. El alcalde, Juan Martín Serón, destaca «la importante labor en el cumplimiento de los plazos y la prontitud en el cálculo de todos estos parámetros, ya que suponen un ejercicio de responsabilidad y transparencia para con las cuentas públicas». Además, resalta que «aún con el férreo control del gasto se puede hacer una política municipal solidaria, eficaz y con un alto grado de satisfacción vecinal, a pesar de ser uno de los ayuntamientos con menor presión fiscal».



BENALAURÍA

EUGENIO MÁRQUEZ
ALCALDE DE BENALAURÍA

«Para lograr superávit hay que ser estricto con el presupuesto»

► Eugenio Márquez asegura que el resultado presupuestario de 2012 ha sido muy positivo, ya que se cerró con un superávit de 110.398 euros. «Esto se consigue siendo estricto con el presupuesto y tratando de no excederse en ninguna de las partidas, como suele suceder con las inversiones o gastos no previstos. En definitiva, hay que encajar lo que tienes», apunta. El alcalde de Benalauría celebra poder invertir y crear empleo «dadas las necesidades que existen».



ALMÁCHAR

JOSÉ GÁMEZ
ALCALDE DE ALMÁCHAR

«El superávit viene por ajustar el gasto y no inflar los ingresos»

► Almáchar cerró el pasado año con un superávit en torno a los 67.000 euros, frente a los cerca de 40.000 que estimaban en el presupuesto. «Lo hemos conseguido ajustando el gasto de las partidas y no inflando los ingresos», precisa José Gámez, que resalta que además llevan al día el pago a proveedores. Con respecto a la autorización del Gobierno para realizar inversiones, Gámez fue prudente y señaló que «todavía no tenemos información suficiente».



RINCÓN DE LA VICTORIA

ANTONIO FERNÁNDEZ
CONCEJAL DE HACIENDA DE RINCÓN DE LA VICTORIA

«Se destinará gran parte para el área de Bienestar Social»

► El Ayuntamiento de Rincón liquidó su presupuesto del 2012 con un superávit de 4 millones de euros, una cantidad que tiene previsto destinar «a pagar facturas sin consignación presupuestaria así como para el área de Bienestar Social», puntualiza el concejal Antonio Fernández. El edil de Hacienda, que recuerda que se encontró con un remanente negativo de 13 millones al inicio de la legislatura, calificó las medidas del Ministerio de Hacienda como «positivas».



FRIGILIANA

JAVIER LÓPEZ
ALCALDE DE FRIGILIANA

«El secreto está en ser realista y no meterte en ningún macroproyecto»

► El alcalde andalucista Javier López sostiene que las cuentas de su consistorio no tienen números rojos porque se han rebajado capítulos como el de protocolo hasta en un 50%. Agrega que el secreto está en ser «realista» en el gasto, «sin meterse en ningún macroproyecto». Anular partidas de Fiestas e incluso Cultura les ha permitido «no tener deudas de ejercicios anteriores» y poder pagar «a día de hoy muchas de las facturas de este mismo año».

La deuda de los ayuntamientos de la provincia llega a 1.493 millones

:: SUR

MÁLAGA. La deuda de las entidades locales de la provincia en 2012 ascendió a 1.676 millones de euros, según los datos facilitados ayer por el Ministerio de Hacienda y Administraciones Públicas. De este montante, 1.493 millones corresponden a los ayuntamientos y los 183 restantes, a la Diputación. A nivel regional, el endeudamiento público es de 8.094,7 millones, mientras que en el conjunto del país, alcanza los 41.964,2 millones, un 18,4% más (6.545) que al cierre de 2011. De ellos, 35.290 millones se corresponde con lo que deben los ayuntamientos y 6.467,5 las diputaciones, consejos y cabildos insulares

SUR 18 ABR. 2013

La falta de medios agrava el colapso de los juzgados de la Audiencia Provincial

En el último año ha pasado de contar con 4.135 casos sin resolver a más de 6.900 causas pendientes, según el TSJA

:: ALVARO FRIAS

MARBELLA. La Audiencia Provincial de Málaga no da abasto. La sobrecarga de trabajo y la falta de medios humanos provocan que su situación empeore cada año. Según la memoria del Tribunal Superior de Justicia de Andalucía (TSJA), el órgano judicial cerró 2012 con 6.932 asuntos pendientes de resolución. Se trata de una cifra preocupante, ya que supone un incremento de 2.797 casos pendientes respecto al año pasado, cuando el dato era de 4.135.

El Alto Tribunal andaluz, presidido por Lorenzo del Río, recoge que en 2012 la Audiencia Provincial ingresó 13.492 asuntos, de los cuales 8.511 corresponden a penas y el resto, 4.981, a civiles. En cuanto a los primeros, éstos no han dejado de crecer en los últimos seis años, periodo en el que se han incrementado un 23 por ciento. La memoria refleja que la can-



Lorenzo del Río, ayer, en las jornadas de Unicaja :: FERNANDO GONZÁLEZ

La situación más complicada se

registra en los asuntos relacionados con aspectos civiles. Y es que la litigiosidad vinculada con este tipo de causas se ha incrementado de forma importante desde que comenzó la crisis económica. Solo en un año, la Audiencia Provincial ha pasado de contar con 3.092 de estos casos sin resolver a rozar los 5.600. El tiempo medio de resolución

de estos asuntos pendientes varía según la sección del organismo judicial que se trate. Desde el TSJA exponen que puede ir desde los dos meses en la Sección séptima, hasta los 24 meses para la quinta. A la vista de estos datos y diferente tasa de resolución, el Alto Tribunal andaluz considera necesario caminar hacia «un mejor rendimiento y eficacia productiva, lo que permitiría la consiguiente fluctuación numérica y el dictado de un número superior global de resoluciones judiciales».

Nuevos juzgados

La memoria recoge que el módulo de entrada de asuntos que establece el Consejo General del Poder Judicial se ha superado en los últimos años en la Audiencia Provincial. Para paliar esta situación, desde el TSJA aseguran que es necesaria la puesta en marcha de tres nuevas plazas judiciales en el seno del citado órgano.

Pese a ello, el Alto Tribunal andaluz afirma que, un año más, no ha sido posible proponer la creación de nuevos órganos judiciales. Al respecto, explica que no existen previsiones económicas y presupuestarias al respecto por parte del Ministerio de Justicia.

El TSJA reacciona la mala gestión y el fallo del control en la corrupción

:: A. FRIAS

MARBELLA. Las causas relacionadas con la corrupción y el blanqueo se han instalado en el día a día de la agenda judicial. Así lo aseguran desde el Tribunal Superior de Justicia de Andalucía (TSJA). La explicación es «obvia» para el organismo, quien apunta a la mala gestión de los recursos públicos y al fallo de los controles pertenentes como las principales causas de esta realidad.

En este sentido, en su memoria anual de 2012 presentada ayer, el TSJA indica que los defectos no se encuentran tanto en la legislación como en su aplicación. Por ello, apela al trabajo de los políticos y jueces. Y es que, el organismo judicial cree que la justicia se ha convertido en el último muro de contención para salvaguardar el sistema democrático.

«Marbella, sin duda, es la que más asuntos complejos» tiene en Málaga. La situación que se vive en el Juzgado de Instrucción número 1 de la localidad es un claro ejemplo de ello. Solo en él se están instruyendo 55 macrocausas relativas a la corrupción y a la privación urbanística.

ANDALUCÍA

La Comisión Europea estudia el impacto en la banca del decreto de vivienda

● Guindos afirma que la medida de la Junta dificultará que los jóvenes obtengan una hipoteca para adquirir una vivienda en propiedad ● Cortés ve "demagógicos" los argumentos del ministro

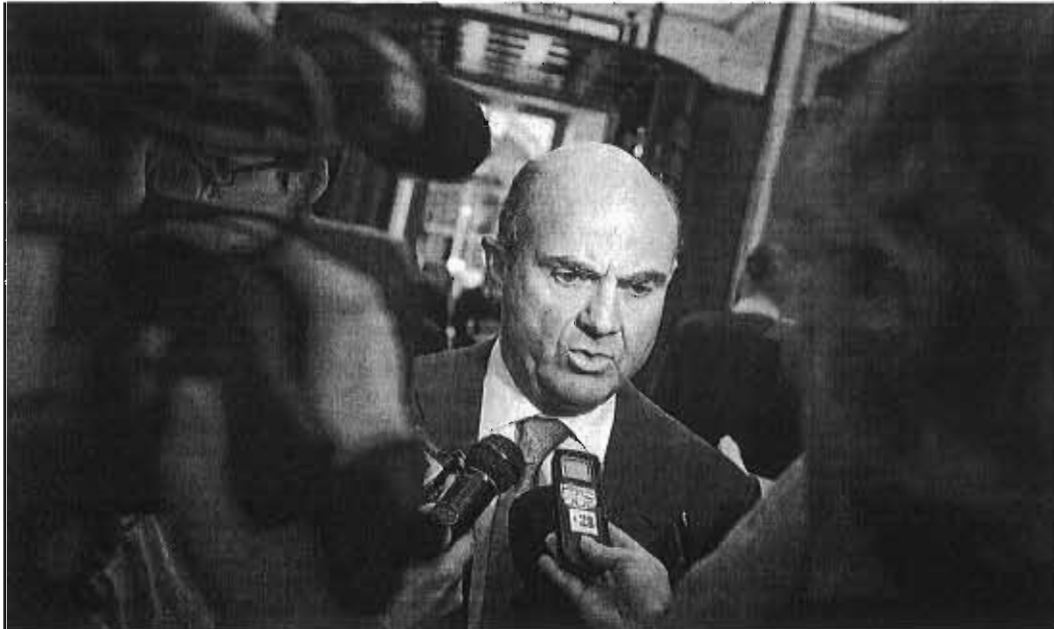

De Guindos atiende a los periodistas ayer en los pasillos del Congreso.

EMILIO NARANJO / EFE

Agencias SEVILLA

La Comisión Europea (CE) analiza el impacto del decreto ley aprobado en Andalucía que prevé la expropiación temporal del uso de viviendas en procesos de ejecución hipotecaria, según reconocieron a Efe fuentes comunitarias. "La CE está actualmente analizando el impacto de este decreto", señalaron fuentes del Ejecutivo comunitario al ser preguntadas si éste evalúa la medida al igual que hizo con el real decreto ley con medidas urgentes sobre los desahucios que aprobó el Gobierno español a finales del año pasado.

La Comisión Europea suele estudiar la adopción de políticas relacionadas con el sector financiero que no están incluidas en el Memorando de Entendimiento -que establece las condiciones del rescate a la banca- pero que pueden tener un impacto material en la consecución de los objetivos del programa.

En Andalucía, la expropiación temporal será de aplicación en procedimientos de desalojo instados por los bancos y sus filiales inmobiliarias o entidades de gestión de activos, y las entidades afectadas por la expropiación recibirán a cambio el justiprecio

(2%), que es lo previsto en la Ley de Expropiaciones.

Según las cuentas de la Junta, (que hoy se actualizarán al publicar el Instituto Nacional de Estadística el Censo de Viviendas con datos de 2011) en la comunidad autónoma hay alrededor de 700.000 viviendas desocupadas, de las que entre 350.000 y 500.000 pertenecen a personas jurídicas.

En el caso de la medida impulsada en noviembre pasado por el Gobierno español, la CE dijo que era muy consciente de las graves consecuencias sociales de la crisis, en particular de las dificul-

des que enfrentan muchos hogares con un alto nivel de endeudamiento en relación con las hipotecas. También recaló entonces que la definición y la implementación de una política para atenuar esta situación es una prerrogativa de las autoridades españolas, que adaptarán ahora su legislación sobre desahucios e hipotecas a la ley europea.

El Tribunal de Justicia de la Unión Europea (UE) determinó que los procesos de desahucios por el impago de una hipoteca en España son contrarias a la legislación europea, por no permitir al juez adoptar medidas cautelares,

como la suspensión del procedimiento de ejecución, cuando sean necesarias para garantizar la plena eficacia de su decisión final.

El decreto de la vivienda andaluza fue también objeto de debate ayer en el Congreso. El ministro de Economía y Competitividad, Luis de Guindos, afirmó que el decreto de la Junta de Andalucía dificultará que los jóvenes de esa comunidad obtengan una hipoteca para adquirir una vivienda en propiedad.

Durante la sesión de control en el Congreso, de Guindos señaló además que la normativa andaluza afectará negativamente al sector de la construcción en una comunidad con un desempleo "diez puntos por encima de la media nacional". En contraposición el titular de Economía defendió que las medidas adoptadas por el Go-

El Censo de Vivienda que actualiza hoy el INE permitirá conocer las casas vacías

bierno actúan "sobre lo que efectivamente se necesita" y protegen a los deudores hipotecarios.

La consejera de Fomento y Vivienda, Elena Cortés (IU), que asistió al debate en el Congreso invitada por el líder de su grupo, Cayo Lara, calificó de "demagógicos" los argumentos del ministro. Señaló que tras la reestructuración bancaria y los casi 185.000 millones de euros que el Gobierno ha dado a la banca, el crédito no fluye para las familias ni para las pequeñas y medianas empresas y añadió que la solución no pasa por construir más sino por rehabilitar.

Los jueces de Córdoba habilitan un trámite para evitar los desahucios

Los jueces de Primera Instancia de Córdoba, responsables de la ejecución de los desahucios, anunciaron ayer la puesta en marcha de una medida que, en la práctica, supondrá la "suspensión" de los lanzamientos de viviendas. Los magistrados quieren de esta manera dar respuesta al "limbo legal" desde la sentencia del Tribunal de Justicia Europeo, según explicó ayer el juez deca-

no, José Carlos Romero Roa. Los togados barajaron varias posibilidades, como suspender los procedimientos hasta una nueva ley o paralizar las causas en el momento de la ejecución del desahucio. Los jueces acordaron, finalmente, habilitar un trámite -no incluido en la ley procesal- que permite escuchar a los deudores para que estos expliquen si sus hipotecas incluyen cláusulas abusivas. / A. R.



José Carlos Romero Roa.

Las diligencias por lanzamientos aumentaron un 40% el año pasado

Los 52 servicios comunes de Notificaciones y Embargos de Andalucía registraron el pasado año un total de 13.737 diligencias por lanzamientos, un 40% más con respecto al año anterior, de los que 8.101 se pudieron llevar a cabo y otros 1.821 quedaron pendientes a final de año, cifra a la que debe sumarse aquellos que se ejecutaron de forma parcial o con resultado negativo, lo que si-

tuaría el total de la pendencia en torno a los 7.000. Así consta en la Memoria Anual de Actividades correspondiente al año 2012 del Tribunal Superior de Justicia de Andalucía (TSJA), presentada ayer por su presidente, Lorenzo del Río, que consideró necesario consensuar una respuesta uniforme respecto a desahucios tras la sentencia europea.

Paul Verhagen

Director general de Air Berlin para España y Portugal. El responsable peninsular de la compañía alemana responde a la reivindicación del sector, que pide más rutas con la Costa para ganar protagonismo en Alemania. Sobre la tensión socioeconómica entre ambos países se confiesa preocupado: «Si un alemán ve protestas con fotos de Merkel vestida de Hitler se lo piensa antes de venir; ha ocurrido en Grecia», dice.

«Para atraer al turismo alemán no basta con los vuelos; hay que saber vender la Costa»

■ «Málaga apenas necesita hacer nada para llenar en verano. Quizá por eso luego nos dormimos en los laureles», sentencia

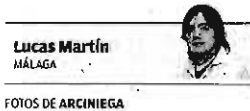

Lucas Martín
MÁLAGA

FOTOS DE ARCINIEGA

■ Holandés de nacimiento y directivo de una empresa alemana, Paul Verhagen utiliza el plural majestático para hablar de la Costa del Sol. Los intereses de Air Berlin, su aerolínea, le han metido de lleno en el análisis de las debilidades y fortalezas turísticas de provincias como Málaga, de la que opina, por suerte, con algo más que parables y diplomacia. Este verano la firma alemana aumentará en seis sus vuelos directos con el aeropuerto hasta enlazar con ocho destinos en 44 frecuencias semanales. En la lista están Mních, Colonia, Hamburgo, Stuttgart y, por supuesto, Berlín.

■ La delegación de la Costa del Sol regresó de la feria ITB con la sensación de disponer de pocas rutas aéreas con Alemania. Especialmente en comparación con las islas...

■ Air Berlin está aportando su granito de arena para corregir esa situación. Este verano subimos de 31 a 37 las frecuencias non stop, con vuelos adicionales a ciudades como Mních, Colonia o Viena. En cualquier caso hay que tener en cuenta que la conectividad aérea, pese a ser un factor muy importante a la hora de ofrecer un paquete, no lo es todo. Un aeropuerto no hace un destino; el cliente no viene porque haya un vuelo, sino porque le interesa el producto en cada una de las variables que intervienen en su toma de decisión: gastronomía, oferta hotelera... De nada sirve tener muchos vuelos si luego el producto que encuentra el turista alemán no se corresponde con lo que él andaba buscando.

■ ¿Qué le falta a Málaga para ganar cuota de mercado y significar lo mismo que destinos como Ibiza o Mallorca para el mercado alemán?

■ Mallorca tiene un problema más grande aún que la Costa del Sol. Sobre todo por la irregularidad de la demanda, que marca mucho las diferencias entre la temporada baja y el verano. En esto las Baleares tienen mucho que aprender de la Costa del Sol, cuya clave está en incidir ahí, en seguir y aprender a comunicarse



Paul Verhagen; ayer, en el salón del hotel AC Málaga Palacio.

como un destino que va más allá de la playa y del buen tiempo.

■ ¿Falla la promoción? ¿Se piensa todavía en la provincia como un espacio únicamente concebido para los turistas de sol y playa?

■ Encierta medida. Y en ese punto, insisto, está el problema. Para crecer se necesita la oferta complementaria. Y no sólo que exista, sino que el cliente sepa en origen que existe y que la Costa del Sol no es sólo golf y playa. Seguramente la Costa del Sol cuenta con esa oferta y con toda esa riqueza, pero si no hay nadie capaz de comunicarlo, venderlo y empaquetarlo todos los esfuerzos sirven de poco.

■ ¿En qué aspectos habría que insistir?

■ El esfuerzo debería ir dirigido a cómo rentabilizar los meses que no son temporada alta. Para llenar en verano la Costa del Sol no hace falta hacer casi nada; esto se llena solo. Quizá por eso nos dormimos en los laureles y luego miramos las estadísticas en frío y anotamos crecimientos de turis-

tas Internacionales. Pero no habría que olvidar que en los últimos años nos han salvado circunstancias ajenas como la primavera árabe. Eso no va a ocurrir siempre. Llegará el día en el que la Costa del Sol no sólo tenga que competir con otros puntos del país, sino con lugares del Mediterráneo que también ofrecen sol y playa y que cuentan además con hoteles más modernos, porque son destinos mucho más jóvenes. Por eso es fundamental la oferta complementaria.

■ Hay quienes dudan, sin embargo, de la capacidad de la oferta de invierno para atraer a un volumen ostensible de clientes...

■ Es obvio que la cifra nunca sería similar a la de verano, pero habíamos de complementarlo y también de una cuestión fundamental: la rentabilidad. Muchas veces nos fijamos demasiado en la cantidad y no en la calidad; deberíamos preguntarnos si traer tanto volumen de turistas a un precio tan bajo como en el verano es a la larga sostenible para la Costa del Sol.

■ ¿Les preocupa que la ira hacia Merkel y la tensión socioeconómica entre España y Alemania acabe por contaminar al turismo?

■ Es un tema que nos preocupa enormemente porque los alemanes son muy sensibles a estos temas. Yo soy holandés, pero le aseguro que si un alemán ve en la televisión imágenes de protestas en España con fotos de Merkel vestida de Hitler lo más normal es que se lo vuelva a pensar antes de venir a España. Ha pasado con Grecia, donde el flujo de turistas alemanes se ha reducido muchísimo. Al final son piedras que estás tirando contra tu propio tejado porque si espantas al principal emisor de turistas de Europa y al principal generador de divisas la economía sólo puede ir a peor. Hay que tener mucho cuidado.

■ ¿En qué medida les ha afectado la subida de tasas aeroportuarias?

■ Mucho. A pesar de lo que diga Aena las tasas representan un factor muy importante en la cuenta de resultados de las aerolíneas.

Del orden, sin ir más lejos, del 15 por ciento de los costes. Y eso es mucho, especialmente si se advierte que muchas compañías ni siquiera obtienen ya beneficios. Con el contexto actual es muy difícil asumir gastos adicionales y cargarle el sobrecoste al cliente es temerario. Sobre todo porque podría retraer aún más la demanda. Frente a esa coyuntura, las posibilidades son asumir las pérdidas o prescindir de la ruta, que es lo que se está haciendo. En especial en las menos rentables, que son las domésticas, las españolas. El problema está en que las estadísticas perciben este año una bajada también del tráfico internacional.

■ ¿Prevén un mal verano entonces en la afluencia de público hacia la Costa del Sol?

■ En lo que respecta al mercado alemán confiamos en una evolución en positivo, siempre que el destino se siga ajustando a lo que precisa el turista de Alemania y siga siendo competitivo desde el punto de vista de la oferta y también de los precios.

De la Torre se reúne uno a uno con todos sus ediles para recapitular y pedirles más cohesión

► El alcalde reclama mayor diligencia desde las áreas para atender las peticiones que les vienen de los distritos

LA OPINIÓN MÁLAGA
@opiniondemalaga

■ El alcalde, Francisco de la Torre, reservó su agenda del pasado fin de semana para recibir, uno a uno, a todos sus concejales y delegados del equipo de gobierno en un ejercicio de «recapitulación y puesta a punto» del gobierno municipal en un momento donde se han puesto en evidencia fallos de cohesión entre algunos de sus miembros.

Durante parte del pasado viernes y especialmente durante una maratónica jornada del sábado que comenzó a las 10.30 de la mañana y se prolongó hasta pasadas las 21.30 horas, el alcalde fue recibiendo a todos sus concejales y delegados, con la excepción de Elisa Pérez de Siles que se encontraba fuera de Málaga por motivos familiares y fue recibida el martes.

El alcalde, según señaló un portavoz oficial del Ayuntamiento, aprovechó que estamos «cerca del ecuador del mandato municipal» para llevar a cabo «una recapitulación de lo realizado hasta ahora y repasar lo que queda por delante en los próximos meses».

De la Torre despachó a lo largo del viernes con el primer teniente de alcalde, Damián Caneda, así como con el portavoz, Diego Maldonado, y las concejalas de Hacienda, María del Mar Martín, y de Medio Ambiente, Ana Navarro.

El sábado lo dedicó de manera exclusiva a despachar con el resto de sus concejales a lo largo de la mañana y la tarde.

Dedicó especial atención y tiempo a los concejales con los que comparte con menos asiduidad, especialmente a los responsables de distritos. El alcalde se interesó por conocer cómo veían cada uno

Las citas tuvieron lugar el viernes y a lo largo de toda la jornada del pasado sábado en el despacho de De la Torre

El alcalde realizó esta puesta a punto cuando se acerca el ecuador del mandato del equipo de gobierno

de ellos al resto del equipo, si encontraban dificultades para relacionarse con otros ediles o con qué ediles tenían más facilidad para trabajar en común.

De manera intencionada, según algunos de los protagonistas, el alcalde se entrevistó primero con los concejales responsables de áreas para recibir después a los de distritos. «Al alcalde le preocupa mucho cómo se atiende desde las áreas a los distritos, cómo se atienden sus demandas y con qué diligencia», señaló el concejal de Nuevas Tecnologías, Mario Cortés, de ahí que dispusiera recibir primero a los responsables de área y después a los de distritos, lo que le permite saber cuáles son las más operativas y cuáles menos.

Prioridad a los distritos

«Se trata de detectar esos fallos que pueden darse en la gestión diaria y poder enmendarlos» según añadió Cortés, como uno de los objetivos de las reuniones del alcalde.

«Lo principal de estas reuniones es que lleva a los concejales de áreas a recargar las pilas para que se cumpla el objetivo del alcalde de que estas concejalías estén a disposición de los distritos», subrayó Raúl Jiménez, concejal del distrito de Carretera de Cádiz al hablar de la cita con De la Torre, que sir-



El alcalde hace un alto en el camino y balance. ARCEVIEGA

vió además para «reforzar esta idea y para hacer balance».

Con los concejales con los que despacha de manera habitual, el alcalde llevó «una puesta a punto» repasando los temas pendientes de gestión, según expuso Damián Caneda, quien añadió el interés especial de De la Torre por conocer

el desarrollo y ejecución del presupuesto.

Por eso, para algunos como Raúl López, concejal de Movilidad, se trató de un encuentro «dentro de la normalidad, un despacho habitual para ver los temas en curso y los pendientes».

En la misma línea se expresó el

SEGUNDO ACTO

El precedente fue en 2008 en La Concepción

► No es la primera vez que el alcalde, Francisco de la Torre, aprovecha un alto en el camino para reunirse con los suyos, hacer balance, recapitular y cargar las pilas. Ya en mayo de 2008, cuando se cumplía un año de mandato municipal, el alcalde decidió reunir a todos sus concejales, aquella vez de manera conjunta, y se los llevó a un retiro político a un salón del Jardín de la Concepción.

Entonces, como ahora, la crisis estaba ya azotando con claridad a la economía municipal y había que suplir los grandes proyectos por una gestión política de mayor acercamiento a los ciudadanos y de darle el mayor valor posible a los recursos con que se cuenta.

El objetivo de la reunión de 2008 es el mismo que ha animado la de este pasado fin de semana, «ver cómo estamos coordinándonos y trabajando y cómo va la ciudad, además de determinar cómo podemos ser aún más eficaces y dar mejor servicio a los malagueños», dijo el alcalde entonces en una idea que ha vuelto a proyectar de nuevo. Un alto en el camino, ver lo que se ha hecho y atisbar lo que queda.

portavoz y delegado de Ordenación del Territorio, Diego Maldonado, quien subrayó la normalidad de las reuniones, que tenían la intención de «ahondar en el conocimiento de la gestión que se está llevando en cada área o distrito, revisar los temas en ejecución o pendientes, en definitiva una puesta a punto».

IU rechaza el mercado gourmet en el Astoria y lo tacha de idea «estrambótica y moda frívola»

► El grupo defenderá la convocatoria de una consulta ciudadana con las distintas opciones existentes

LA OPINIÓN MÁLAGA

■ El portavoz de IU en el Ayuntamiento de la capital, Eduardo Zorrilla, tachó ayer de «estrambótica» la idea de convertir los antiguos cines Astoria y Victoria en un mercado gourmet, algo que la concejala Toni Morillas calificó de «moda frívola», especialmente en un momento «de escasez y duras dificultades para miles de familias malagueñas».

Los concejales de IU volvieron a defender su propuesta respecto a esa manzana que pasa por derribar los edificios y ampliar el espacio ciudadano junto a la plaza de La Merced.

El grupo, dadas las distintas alternativas fallidas que se han estado barajando en los últimos años, plantea ahora una nueva propuesta que pasa por «someter a una consulta ciudadana las distintas opciones existentes para este espacio».

Zorrilla explicó la historia «fallida» de esta manzana, que ha propiciado que «siete años después de avanzar el primer proyecto estemos exactamente igual,



Los concejales Eduardo Zorrilla, Toni Morillas y Ana García Sempere.

es decir sin nada concreto, y con un gasto de 20 millones realizado por el Ayuntamiento».

Recordó como desde 2010, el alcalde «ha estado mareando a la ciudadanía con falsas promesas y cortinas de humo. Así, pasó de prometer su demolición para la construcción de un edificio cultural nuevo, a proponer la rehabilitación, de un edificio sin valor arquitectónico, para un gran equipamiento cultural: ampliación de la casa natal de Picasso, Caixa-forum, centro cultural audiovisual, o museo de los museos, han sido algunos de los usos anunciados por De la Torre».

Fero desde el año 2010 hasta hoy «nada de nada: un edificio cada vez más deteriorado, hasta el punto de suponer un peligro para los viandantes, y un foco de molestias e insalubridad para el entorno», concluyó Eduardo Zorrilla.

Modificaciones planteadas en los siete chiringuitos de La Malagueta y La Caleta

LAS ACTUACIONES PERMITIRÁN REDUCIR LA ALTURA DE LOS EDIFICIOS E IMPEDIRÁN EL USO DE LA AZOTEA COMO TERRAZA

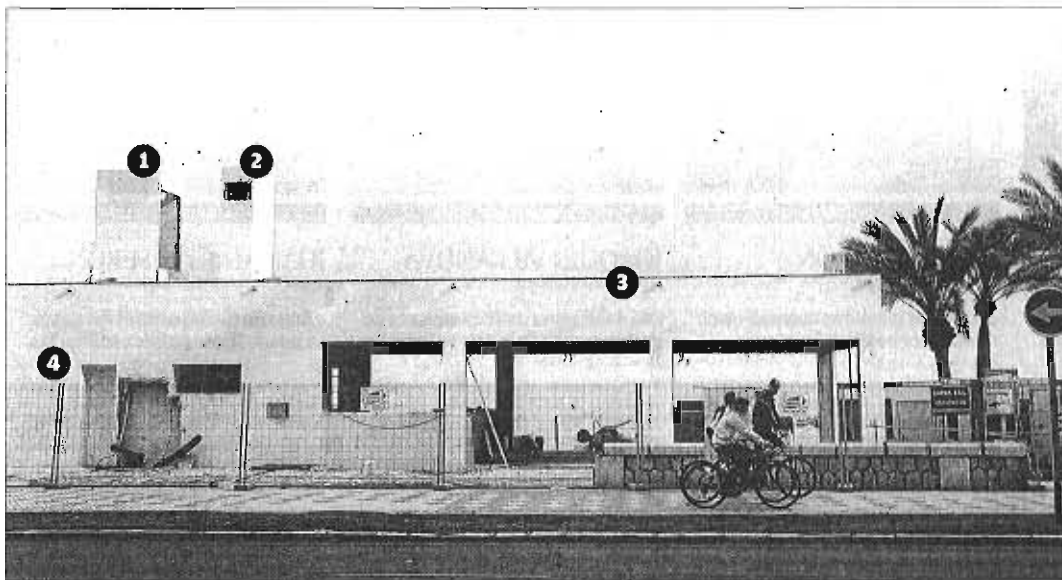

Casotón del montacargas

1 Esta estructura prácticamente desaparecerá, hasta limitarse a una altura mínima de unos 20 a 30 centímetros. Esto obligará a cambiar la situación de las máquinas.

Chimenea para humo

2 La chimenea se limitará también, aunque la altura está pendiente de un estudio técnico para adecuarla al mínimo legal.

Sin barandillas

3 Se elimina la barandilla de la parte superior del chiringuito, con idea de que no se le dé uso a la azotea como terraza, una posibilidad que los empresarios dejaban abierta.

Muro de los aseos

4 La unión de los aseos al resto del edificio ha creado un amplio muro con gran impacto visual, que se quiere paliar con jardines y trepadoras.

Los chiringuitos tendrán menos altura

► Los empresarios eliminarán el casotón del montacargas, reducirán la chimenea y quitarán la barandilla de la azotea

MIGUEL FERRARY MÁLAGA
► @MiguelFerrary

Los primeros chiringuitos de La Malagueta y La Caleta abrirán sus puertas el 20 de mayo. Lo harán con una imagen ligeramente modificada respecto a la actual. Los empresarios acordaron ayer eliminar el casotón del montacargas, que sobresale de forma evidente del chiringuito, y reducir la altura de la chimenea para la extracción de humo. Con estas medidas se espera reducir el impacto visual de las nuevas estructuras y adaptarse a las exigencias planteadas por la Delegación de Medio Ambiente.

El acuerdo, que no pasa de ser el cumplimiento de los informes técnicos de la Junta de Andalucía, permitirá la apertura de los chiringuitos para la próxima temporada de playa. Además, se asegura que no se pueda usar la azotea

como futura terraza, una exigencia de la Delegación de Medio Ambiente para limitar el impacto de estos restaurantes. De hecho, también se eliminará la barandilla de seguridad que rodea la azotea, de un metro de altura.

El delegado de los chiringuitos de la capital, Juan José Aguilar, explicó que estas medidas impiden el uso futuro de la terraza en la azotea del restaurante, una posibilidad que querían dejar abierta ante las limitaciones de espacio del chiringuito, que permite de 15 a 17 mesas «y tenemos que amortizar una inversión de 400.000 euros».

Las modificaciones sobre los siete chiringuitos de La Malagueta y La Caleta se certarán en los próximos días, con idea de que se puedan ejecutar lo antes posible y abran para aprovechar la temporada de playa. El objetivo es que los primeros restaurantes estén para el 20 de mayo, mientras que el resto

CHIRINGUITOS DE LA MALAGUETA Y LA CALETA

Unos 25.000 € de gastos mensuales

► La modificación de los chiringuitos acordada ayer entre los empresarios, el Ayuntamiento de Málaga y la Junta de Andalucía generará un sobrecoste a los 400.000 euros de inversión necesaria para cada uno de los chiringuitos. Quién asumirá el coste es una de las cuestiones por resolver, ya que los empresarios de playa aducen que están al límite de sus recursos tras la construcción de los nuevos restaurantes y afrontar el próximo inicio de la temporada

to irá abriendo sus puertas a principios de junio.

El delegado de Medio Ambiente, Javier Carnero, y la concejala de Playas, Teresa Porras, posibilitaron

la reunión que ayer permitió llegar a un acuerdo para ajustar los nuevos chiringuitos de la capital a las exigencias de la Junta de Andalucía, con la presencia de los em-

El delegado de los chiringuitos de la capital, Juan José Aguilar, recordó que el coste mensual de un chiringuito ronda los 25.000 euros, con los que se afrontan el canon de playas, la plantilla, el gasto de luz y agua, y la compra de material. Eso sin contar con la amortización del crédito para los nuevos restaurantes. Aguilar, de hecho, insistió en que su principal interés es resolver todos los problemas para no perder la próxima temporada y empezar a amortizar la inversión. M. F. MÁLAGA

la reunión que ayer permitió llegar a un acuerdo para ajustar los nuevos chiringuitos de la capital a las exigencias de la Junta de Andalucía, con la presencia de los em-

LAS CIFRAS

7 CHIRINGUITOS

La Malagueta y La Caleta

► El acuerdo adoptado ayer afecta a los siete chiringuitos que se están construyendo en La Malagueta y en La Caleta, tras la renovación de las concesiones por quince años.

400.000 €

Inversión por restaurante

► Cada empresario ha invertido 400.000 € en los nuevos chiringuitos.

presarios de playa. Tanto unos como otros destacaron el interés por llegar a un acuerdo para que los chiringuitos estén abiertos para esta temporada.

Málaga da a conocer a operadores su oferta de cultura, naturaleza y cruceros

► Agentes de viaje de Alemania y de Arabia Saudí visitan la ciudad para conocer las posibilidades del destino

LA OPINIÓN MÁLAGA

El Área de Turismo del Ayuntamiento está realizando esta semana actividades en la ciudad de promoción del destino para dar a conocer la oferta turística a agentes de viajes, touroperadores y responsables de excursiones de

compañías de cruceros.

Desde el pasado domingo están en Málaga seis agentes de viajes de los estados alemanes de Hessen y Baden-Wurtemberg englobados en la red de distribución de Karlsruhe, así como un representante de producto de la compañía Iberotours, según informó ayer el Ayuntamiento en un comunicado.

Este viaje de familiarización es fruto del encuentro que en la pasada edición de la Bolsa Internacional de Turismo (ITB) de Berlín mantuvieron el concejal de Cul-

tura, Turismo y Deporte, Damián Caneda, y la responsable de contratación de Iberotours, Felicitas Schulte. El paquete vacacional diseñado para este producto incluye el alojamiento de cuatro días, por lo que se garantizan los ingresos por pernотaciones en el destino, al tiempo que se comercializa la nueva oferta cultural y de naturaleza de la ciudad.

Durante el viaje de familiarización los agentes de viajes han tenido la oportunidad de conocer el Museo Picasso, la Casa Natal del

pintor, el Museo Thyssen, el conjunto monumental de la Alcazaba y Gibralfaro, la Catedral, el Museo Automovilístico y el parque natural de los Montes de Málaga, donde participaron en las actividades programadas por las empresas Bird Watching, Educare Aventura y Lagar de Torrijos.

Por otro lado, el martes estuvo en Málaga la responsable de productos y excursiones del Mediterráneo de la compañía Windstar, Melissa Wisoe, que tuvo la oportunidad de conocer la ciudad el mismo día en el que dos barcos de su compañía, el Spirit y el Surf, llegaron a Málaga. De hecho, esta naviera tiene una especial vinculación con nuestra ciudad, ya que uno de sus barcos inauguró la

terminal del Palmeral de las Sorpresas. Sólo este año tiene previsto ocho escalas y para 2014 ya ha anunciado un notable incremento. La visita de ayer, organizada por el Área de Turismo y coordinada por Viajes Formentor y la propia naviera, ha contado en todo momento con la colaboración de la Autoridad Portuaria, Málagaport y Cruceros Málaga.

El Área de Turismo, además, conjuntamente con la compañía Turkish Airlines y el Patronato de Turismo, ha invitado también estos días a cinco agentes de viajes de Arabia Saudí, que han podido conocer la oferta turística de la ciudad, así como uno de los barcos de la compañía Norwegian Cruise Line.



El centro gourmet se ubicará en la esquina de los muelles 1 y 2 del puerto. GREGORIO TORRES

El centro gourmet previsto en el muelle 1 creará más de un centenar de empleos

► Ocuparía unos 1.400 metros cuadrados situados en la esquina de los muelles 1 y 2, donde está el espacio destinado a los niños ► Su puesta en marcha depende de que reciba la autorización de la Autoridad Portuaria

MIGUEL FERRARY MÁLAGA

► @MiguelFerrary

► Poco a poco se van conociendo más detalles de la propuesta de instalar un centro gourmet en la esquina del muelle 1. Así, esta iniciativa permitiría la creación de más de un centenar de puestos de trabajo directos, gracias a la apertura de los diferentes puestos que conformarán el centro para la venta y consumo de alimentos.

La iniciativa de la concesionaria del Muelle Uno deslerra así la instalación de un supermercado, alternativa que fue rechazada por el puerto de Málaga en 2010. Su apuesta gira alrededor de la gastronomía, pero con una propuesta novedosa en la ciudad que mezcla la venta de productos gourmet con la restauración. La idea es emular propuestas como el Mercado de San Miguel, en Madrid, o el Mercado de la Boquería, en Barcelona.

Este concepto recupera la idea de mercado, con diferentes puestos con oferta complementaria. Sin embargo, le distingue del mercado tradicional dos aspectos: la selección de productos especializados y de alto nivel; y que además de la venta directa también ofrecerá su consumo en el mismo recinto.

Para ello se reservarán 1.400 metros cuadrados de sala de ventas en los locales situados bajo la esquina de los muelles 1 y 2. De esta forma se quiere disponer de una actividad que atraiga público a distintas horas del día. La intención es que este centro gourmet esté abierto desde primera hora de la mañana para la venta de productos.

El proyecto, que está pendiente de que reciba la autorización definitiva por parte de la Autoridad Portuaria el próximo 30 de abril, permitiría darle un nuevo uso a los locales comerciales que hay entre los muelles 1 y 2, que actualmente ocupan actividades destinadas para los niños.

El diseño de este centro gourmet está a la espera de superar ese trámite de aprobación con el puerto. Las condiciones que se planteen con la autorización permitirán definir si existe un único operador para todo el centro gourmet o varios operadores, en función del número de puestos que se aprueben. No obstante, el presidente de la Autoridad Portuaria, José Sánchez Maldonado, ya mostró su apoyo al hecho de que haya varias firmas dentro del mis-

LAS CIFRAS

1.400 M²

Espacio de sala de venta

► El centro gourmet tendrá unos 1.400 metros cuadrados en los que se distribuirán varios puestos especializados para la venta y consumo de alimentos.

LAS CLAVES

MODELO EXITOSO

► El centro gourmet sigue la senda abierta en otras ciudades europeas, donde la venta directa de productos se mezcla con el consumo de ellos en el sitio. La búsqueda de productos especializados, una oferta variada y de alta gama son las características de estos nuevos mercados, como el Borough Market de Londres o el mercado de la Karplatz de Düsseldorf. En España los ejemplos son el Mercado de San Miguel, en Madrid; y el mercado de la Boquería (Barcelona).

Este centro alimentario unirá la venta de productos con el consumo y la celebración de eventos gastronómicos

El consejo de administración de la Autoridad Portuaria llevará esta propuesta para su estudio el 30 de abril

mo recinto, con la intención de contar con una oferta variada.

La puesta en marcha de este centro alimentario irá aparejada a un nuevo concepto de consumo, con la posibilidad de sumarle además eventos de carácter lúdico como catas o promociones de productos. La idea es disponer de un espacio dedicado a la gastronomía en sentido amplio, no sólo a la venta de productos.

Esta propuesta permitirá darle un mayor uso a la esquina de los muelles 1 y 2, con un local de 2.000 metros cuadrados y uno de los puntos más importantes del nuevo espacio comercial y hostelero del puerto. Inicialmente fue propuesto un supermercado de alta gama en esa ubicación, algo que fue rechazado por el puerto en 2010. La idea presentada ahora permite ahondar en la idea de la gastronomía de alto nivel, uniéndole una oferta más diversa y al estilo de lo que se aplica en otras grandes capitales.

Empleados de Isofotón elevan el tono de la protesta en un acto de la UMA



Trabajadores de Isofotón entran a la fuerza en la sala donde se estaba inaugurando la IX Jornadas de Puertas Abiertas de la UMA.

REPORTAJE DE JOSÉ JAVIER ALBARRANA

● Un grupo de trabajadores irrumpió violentamente en una presentación en la que estaban varios delegados de la Junta

C. Fernández · A. Recio MÁLAGA

Los empleados de la empresa malagueña Isofotón, sobre la que planea un ERE que afecta a 380 personas, elevaron ayer el tono de sus protestas al irrumpir violentamente en un acto de la Universidad de Málaga. Antes de que la rectora Adelaida de la Calle comenzara la presentación de las IX Jornadas de Puertas Abiertas de la UMA, un grupo de trabajadores amenazó con boicotear el evento al que estaban invitados varios delegados de la Junta de Andalucía y el alcalde de la ciudad, Francisco de la Torre.

Unas puertas acristaladas protegían a las autoridades de los manifestantes y, aunque el ruido dificultaba la labor de los periodistas, De la Calle inició su discurso. Los gritos de "Ni un despido en Isofotón" y "Junta, escucha, Isofotón está en la lucha" fueron en aumento. El ambiente se caldeó aún más y los voluntarios, jóvenes universitarios que estaban intentando impedir la entrada a los trabajadores, fueron zarandeados. A empujones abrieron la puerta y de una patada rompieron uno de los cristales, que se hizo añicos saltando sobre los alumnos.

Dentro de la sala, siguieron con los lemas de protesta frente a unas autoridades que se quedaron mudas. Unos minutos duró la tensión hasta que la Policía llegó y los empleados de Isofotón comenzaron a abandonar la sala sin

oponer gran resistencia. Dos mujeres tomaron la palabra y, entre lágrimas, increparon a las autoridades presentes. "Nadie nos hace caso, estamos vendidos, nos vamos a quedar en la ruina, somos 700 familias con hijos y nos echan para engordarse los bolsillos", gritaron. "Sinvergüenzas, nos estáis dejando sin trabajo, en la calle", añadieron y otro de los manifestantes espetó "y ahora os vais a dormir tranquilos, que todos tenéis culpa de esto".

El delegado del Gobierno andaluz, José Luis Ruiz Espejo, aseguró que "se está trabajando para intentar solucionar este drama" y apuntó que la empresa tiene que ser responsable de "cumplir los acuerdos en base a las ayudas recibidas". El alcalde, Francisco de la Torre, destacó el "problema de gran magnitud" que sufre Isofotón, que "quizás debería de haber tenido una política más moderada, más lenta, más adaptada a la industria del país".

Miguel Ruiz, delegado del sindicato CSI-F en Isofotón y miembro del comité de empresa, explicó que querían entrar en la sala y no les dejaron. "Con la fuerza de querer entrar se rompió una de las puertas, aunque también nos estaban empujando a nosotros hacia fuera", indicó. Este representante, que participó en la protesta, señaló que "había bastantes instituciones allí y queríamos que vieran nuestra disconformidad". Ruiz recono-



Una de las manifestantes en plena protesta.



Operarios retiran los restos del cristal roto durante el altercado.

ció que había compañeros "un poco exaltados" y lo achacó a la situación de tensión que viven.

Tras un mes de negociaciones, Isofotón y los empleados no llegaron a un acuerdo y se espera que la empresa presente, posiblemente hoy, el ERE definitivo. Los trabajadores temen que Isofotón despidiera finalmente a 380 empleados y que, además, le rebajen

el sueldo a los que se quedan en torno a un 30%. "La empresa tiene un mutismo total y no sabemos qué plan social van a presentar", dijo el delegado de CSI-F.

Los trabajadores de Isofotón son conscientes de que no dieron ayer una buena imagen y, para compensar, afirman que planean hacer una donación de sangre colectiva.



Carnero y Porras, ayer en la Delegación de Medio Ambiente de la Junta. :: FERNANDO GONZÁLEZ

LOS ACUERDOS

1 Casetones del montacargas:

Se eliminarán casi por completo, con un mínimo para que sea viable su uso entre el sótano y la planta baja.

2 Chimeneas:

Su altura se rebajará hasta donde técnicamente sea posible para que cumplan su función.

3 Barandillas:

Todavía no habían empezado a colocarse y ya no lo harán, dado que las terrazas serán impracticables.

ción de la obra, tales como la ubicación de las bombonas de gas y la aprobación de unos trabajos que se han realizado para mejorar la evacuación de las aguas residuales.

El presidente de la Asociación de Empresarios de Playas de Málaga, Manuel Villafaina, se comprometió a que los propietarios corran con todos los gastos que generen estos cambios, y que supondrán también un nuevo retraso respecto a la fecha prevista para la apertura. Ahora, los tres que van más adelantados se inaugurarán el 20 de mayo, y el resto lo hará a principios de junio.

La cita estuvo protagonizada por el delegado de Medio Ambiente, Javier Carnero, y la concejala de Playas, Teresa Porras, quienes coincidieron en que este encuentro zanja la polémica. En adelante, las decisiones quedarán en manos de lo que determinen los expertos de ambas partes, con el objetivo de que puedan abrir cuanto antes.

El representante de los chiringuitos de esta zona, Juan José Aguilar, dijo que los empresarios se sacrificarán por la necesidad de salvar la temporada, aunque recordó que esos elementos estaban incluidos en el proyecto y los cambios vienen motivados solo por la opinión pública.

Cristóbal Rueda, presidente de la asociación de vecinos Bloques de Cantó (cuyos residentes se ven directamente afectada por estas obras) consideró que esta decisión no supondrá una mejora sustancial respecto a lo que ya se ha construido, porque, en su opinión, el problema es el volumen de las estructuras.

Ayuntamiento y empresarios acatan la orden de la Junta de retocar el diseño de los chiringuitos

Los empresarios asumirán el coste de demoler los casetones de la cubierta y rebajar las chimeneas, mientras que no se podrán poner las barandillas

MÁLAGA. El conflicto de los siete chiringuitos toca a su fin. Tras la reunión que mantuvieron ayer, el Área de Playas del Ayuntamiento y los empresarios de La Malagueta y La Caleta acatarán la orden de la Delegación de Medio Ambiente de la Junta para que se retoque su diseño, de manera que se reduzca su impacto visual, y



IGNACIO LILLO

✉ illlo@diariosur.es

con el objetivo —en el que coincidieron las tres partes— de abrirlos al público lo antes posible.

Básicamente, los puntos de conflicto quedaron reducidos en los últimos días a tres elementos de la construcción. Los casetones de los montacargas, que ya están construidos, se tendrán que demoler casi en su totalidad, y solo quedará en pie una par-

te mínima (en torno a 20-25 centímetros) para hacer viable su uso para el movimiento del montacargas entre el sótano y la planta baja (que será la única zona abierta al público).

Paralelamente, las chimeneas se rebajarán hasta la altura mínima que determinen los técnicos autonómicos para que cumplan su función de evacuación de humos de las cocinas. La tercera pata es la referida a las barandillas de la cubierta, que no se habían colocado aún y que ya no lo harán, dado que la parte alta será totalmente impracticable.

Existen otras modificaciones pendientes que quedarán al arbitrio de los funcionarios de la Junta y la direc-

EN BREVE

Hoy se firma el convenio del vivero de empresas

VÉLEZ-MÁLAGA

⇨ **A. P.** El proyecto del vivero de empresas del Parque Tecnoalimentario de la Axarquía da hoy un gran paso adelante. El director general de Instituto Cameral para la Creación y Desarrollo de la Empresa (INCYDE), Javier Collado, acude al municipio para firmar con el Ayuntamiento el convenio por el cual aportará 800.000 euros para la ejecución del vivero de empresas, presupuestado en 1.200.000. Los 400.000 restantes correrán a cargo de la Diputación.



La Universidad y la Diputación presentan la décima edición de *Emprende21*

:: PILAR LEAL

MÁLAGA. Ayer tuvo lugar la presentación de la décima edición de *Emprende21*. A ella acudieron el vicerrector de Coordinación Universitaria de la Universidad de Málaga, José Ángel Narváez, el decano de la Facultad de Ciencias Económicas y Empresariales, Eugenio Luque; la vicepresidenta de la Diputación de Málaga, Ana Carmen Mata y el diputado de Turismo y promoción del Territorio de la Diputación Provincial de Málaga, Jacobo Florido.

El congreso lleva por título 'La cuadratura del círculo', que tal como explicó Eugenio Luque es un problema matemático de imposible solución. «Con este título queremos enseñar experiencias que en un principio parecían imposibles y se han hecho realidad», declaró Luque. Para ello los ponentes del miércoles 24, serán personas que han tenido ideas innovadoras y las han llevado a cabo con éxito.

Emprende21 tendrá lugar 23, 24 y 26 de abril. El primer día los ponentes serán directivos de grandes empresas españolas que darán su visión del mercado, la segunda jornada será el turno de las empresas más innovadoras y habrá tiempo para el ocio, gracias a la actuación de El Mago Murphy y el viernes se dedicará al desarrollo de talleres en las sedes de las empresas colaboradoras.

En total hay inscritos unos 400 estudiantes de la UMA. Tres días en los que el objetivo será incentivar la faceta emprendedora de los alumnos. «La Universidad de Málaga es una de las principales en lo que a generación de empresas se refiere, pero hoy en día, solo se decantan por esta opción un 6% del alumnado», afirmó Narváez, que añadió que la Facultad de Económicas realiza una gran labor en este sentido. «Apostar por el conocimiento es una salida a la mala situación económica que vivimos», explicó el vicerrector de la UMA.

La plantilla de Isofotón estalla a pocas horas de conocer el alcance del ERE

Medio centenar de trabajadores irrumpen en el Pabellón de la UMA e increpa a las autoridades que presentaban unas jornadas de orientación

:: S. ZAMORA/ N. TRIGUERO

MÁLAGA. Lo que pretendía ser ayer la presentación de las Jornadas de Puertas Abiertas de la Universidad de Málaga se tornó en minutos en una sonada protesta laboral. No había empezado el acto, en el que participaba la rectora, el alcalde y el delegado del Gobierno andaluz en Málaga, cuando medio centenar de trabajadores se presentó en el pabellón deportivo universitario al grito de 'Ni un despido en Isofotón' y 'Junta escucha, Isofotón está en lucha'. Adelaida de la Calle y Francisco de la Torre los invitaron a que hablase un interlocutor pero, ante la ausencia del mismo, ellos decidieron continuar con la protesta y las autoridades, con el acto. Cerraron las puertas de cristal y la reivindicación, lejos de bajar su intensidad, creció hasta que irrumpieron en la sala de trofeos del pabellón dejando a su paso una puerta de cristal rota y tres voluntarios contusionados.

El nerviosismo y la preocupación se palpaban en unos trabajadores que apuran con sus protestas las últimas horas antes de que el ERE se haga oficial. Hoy o mañana conocerán quiénes se verán afectados por el recorte de empleo que se aplicará en la fábrica de paneles solares. Un ajuste que ha sido decidido unilateralmente por la empresa, después de que fracasaran las negociaciones con la plantilla. La dirección hizo el jueves de la semana pasada su propuesta definitiva, que incluía 85 despidos menos de los previstos inicialmente (295 frente a 380) a cambio de un recorte salarial del 30%.

Los sindicatos rechazaron esta oferta, a pesar de lo cual la compañía dijo que esperaría cinco días por si reaccionaban. Hoy se cumple ese plazo, aunque según aclaró ayer la delegada de Economía, Marta Rueda, la co-



Momento en que los trabajadores de Isofotón irrumpen en la sala de trofeos del pabellón. :: ANTONIO SALAS



Las autoridades escuchan a los manifestantes. :: ANTONIO SALAS

municación del ERE se puede producir hoy o mañana. La plantilla está de huelga desde ayer.

Los momentos más dramáticos se vivieron cuando los trabajadores increparon a las autoridades, reprochándoles su pasividad en el conflicto. «Ahora a dormir tranquilos, a pesar de que todos tenéis vuestra parte de culpa, todos; cuando acostéis acordados de nosotros, que sois una manada de sinvergüenzas». Pese a los in-

sultos, el llanto desconsolado de dos trabajadoras, lamentando que se quedaban en la calle «desahuciadas» no dejó impasible a nadie.

La rectora Adelaida de la Calle valoró el trabajo de empresas como Isofotón, «una industria que nació aquí, que se ha transformado y que innova. Lo que podamos hacer desde el punto de vista académico y de investigación lo haremos para que esta empresa salga adelante».

Por su parte, el delegado del Gobierno, José Luis Ruiz Espejo, dejó claro que se trataba de una reivindicación «normal» cuando un trabajador ve peligrar su puesto de trabajo, aunque reconoció que había habido «algún exceso» en las formas.

El alcalde de Málaga, Francisco de la Torre, aseguró que en este tema siempre ha animado a empresa y trabajadores a que mantengan un diálogo muy claro y donde se escuchen las razones de unos y otros. No obstante, reconoció que se trataba de un tema complejo, «pero también lo es poder plantear que la empresa sobreviviera tal y como está ahora mismo, salvo que Europa defienda el mercado europeo de la entrada de productos chinos».

El acto pudo continuar una vez que se presentó la Policía Local y los manifestantes se marcharon por iniciativa propia. No obstante, permanecieron en el pabellón a la espera de que las autoridades reanudara los stand de las jornadas donde había cientos de preuniversitarios, pero la visita fue suspendida por motivos de seguridad.



Fomento aprueba el trazado del anillo ferroviario y empieza las expropiaciones



El Gobierno encarrila el proyecto para construir un circuito de ensayos en la Vega de Antequera, a falta solo de sacar a concurso las obras

MÁLAGA. El anillo de pruebas para trenes previsto en la Vega de Antequera empieza a coger velocidad. El Ministerio de Fomento acaba de dar su visto bueno al trazado, un paso adelante para encarrilar definitivamente un proyecto que posicionará a Málaga en la vanguardia de la investigación de la alta velocidad. Una vez superado este trámite, el siguiente paso es sacar a concurso la construcción y posterior explotación del circuito, que será liderada por una sociedad mixta con capital público y privado para hacer frente a una inversión de 358 millones de euros. El objetivo es que la infraestructura esté terminada en 2015, de forma que pueda estrenarse como campo de pruebas, entre otros, del AVE que cubrirá la línea entre La Meca y Medina (Arabia Saudí) y que será ejecutado por un consorcio de empresas españolas.

Desde el Gobierno no se atreven a poner fecha a la licitación de las obras, pero podría ser en breve, según aseguró hace dos semanas el alcalde de Antequera, Manuel Barón, tras reunirse con la ministra Ana Pastor. Sobre la búsqueda de inversores, Fomento camina sobre seguro, al tener sobre la mesa el interés de un consorcio de empresas que, inicialmente, está integrado por el gigante tecnológico Alstom, la multinacional Indra y las principales constructoras del país (FCC, Acciona y Ferrovial), aunque se podrían unir más. En un principio, tendrían que poner un mínimo de 110 millones que, prácticamente, es el dinero que quedaría pendiente, puesto que 215 proceden de fondos europeos y el resto ya ha sido aportado por el Administrador de Infraestructuras Ferroviarias (Adif) para levantar el laboratorio de ensayos y el taller en Bobadilla, además de sufragar la redacción de los proyectos constructivos.

Investigación en el PTA

El circuito que permitirá desarrollar sobre el terreno los avances que se logren en el Centro de Tecnologías Ferroviarias (con sede en el PTA y que alberga a las empresas líderes en los sectores de las infraestructuras, telecomunicaciones, energía y materiales) tiene una longitud de 57,9 kilómetros, con un trazado que atraviesa los términos municipales de Antequera, Fuente de Piedra, Humilladero, Molina y Benamejí (Córdoba).

Para que las obras puedan comenzar, lo primero es que Fomento se haga con la titularidad de los terrenos afectados, un proceso que oficialmente arrancó ayer con la publicación en el Boletín Oficial del Estado (BOE) de la relación de 712 fincas, la mayoría de uso agrícola, que deberán ser expropiadas, incluida una de Cuevas Bajas que solo será ocupada para la ejecución de los trabajos. La mayoría son de suelo agrícola, de ahí que la organización agraria Asaja se posiciona en contra, advirtiendo de que las instalaciones originarán la pérdida de 50.000 jornales anuales y acabarán con más de mil hectáreas de tierra fértil. En el lado positivo, las obras generarán un volumen de negocio de 1.167 millones y unos 7.000 empleos directos e indirectos, según un informe de la Universidad de Málaga.

El listado de bienes y derechos afectados, así como el proyecto básico del anillo, pueden ser consultados tanto en la Subdelegación del Gobierno en

Málaga como en los ayuntamientos de los municipios por los que discurre, abriéndose un plazo de 15 días hábiles para que los afectados puedan presentar alegaciones.

Aunque en un principio se plantearon tres anillos, Adif ha proyectado finalmente uno, para reducir su impacto y también su coste. Solo se ejecutará el principal, que será el más grande del mundo entre los de su categoría superando a los ya existentes en la República Checa, Alemania, Francia, Japón y Estados Unidos. El trazado se ha diseñado para poder alcanzar los 520 kilómetros por hora (prácticamente el doble de la punta que permiten el resto), permitiendo los ensayos necesarios para homologar trenes a velocidades de 450 km/h, tanto de dinámica como de frenado y ruido. Además, el circuito ofrecerá a los fabricantes de trenes y a los investigadores viaductos y túneles para que puedan hacer tests más específicos, como los de aerodinámica.

Expectación por la visita de la ministra de Fomento a Málaga

Tras el anuncio ayer de la aprobación del anillo ferroviario crece aún más si cabe la expectación ante la visita, el próximo martes, 23, de la ministra de Fomento,

Ana Pastor, a Málaga, quien acudirá a un foro organizado por el club Málaga Valley sobre la innovación en el sector ferroviario. Aunque ayer nadie se atrevía a darlo por hecho, se especula con la posibilidad de que la titular pueda traer bajo el brazo el anuncio de la próxima licitación del concurso para la construcción y explotación del circuito.

Fomento expropiará 8,2 millones de metros para el anillo ferroviario



Parte de los terrenos que podrían ser expropiados en la zona de Antequera.

● Esta infraestructura, cuyo coste se estima en 350 millones, afecta a unas 770 fincas de cinco municipios de Málaga y uno de Córdoba

Sebastián Sánchez MÁLAGA

El anillo ferroviario de Antequera, proyecto del que hizo bandera el PSOE en su anterior etapa al frente del Gobierno central, vuelve a formar parte de un trámite oficial. Tras no pocos meses aparcado ante la incapacidad del Ministerio de Fomento de afrontar una infraestructura valorada en unos 350 millones, la Administración estatal pone sobre la mesa definitivamente las fincas que habrá que expropiar para llevar a cabo esta intervención. De acuer-

do con la Información publicada ayer en el Boletín Oficial del Estado, la construcción de los circuitos principal (con unos 58 kilómetros de longitud) y secundario, así como de sus conexiones, requerirá de la ocupación definitiva de más de 8,2 millones de metros cuadrados, que es lo equivalente a 820 campos de fútbol.

Los terrenos sobre los que se contempla el proyecto están repartidos en los municipios malagueños de Antequera, Fuente de Piedra, Cuevas Bajas, Humilladero y Mollina, y el cordobés de

Benamejil. No obstante, la localidad más damnificada por esta actuación será la ciudad de El Torcal, toda vez que en este término municipal se enajenarán algo más de 4,5 millones de euros, concentrados en 350 fincas. En Benamejil, las parcelas afectadas serán 121, con 1,3 millones de metros cuadrados; Mollina, con 75 fincas, que engloban 1,1 millones; Fuente de Piedra, con 154 fincas y 926.000 metros cuadrados, y Humilladero, con 71 parcelas y 329.000 metros. Tras la publicación ayer en el BOE, los propietarios afectados por la delimitación del anillo ferroviario disponen de quince días para presentar alegaciones.

Se presume que el número de alegaciones será amplio, toda vez que el proyecto ha contado con un

amplio rechazo entre los ayuntamientos y posibles afectados de estas localidades.

Fomento vincula el desarrollo de esta infraestructura y su explotación con la iniciativa privada. De hecho, se condiciona su futuro a la existencia de empresas privadas dispuestas a actuar sobre el terreno. En este sentido, el propio Gobierno admitió meses atrás la existencia de un grupo amplio de empresas interesadas en el proyecto. Ello parte de la solicitud que el Administrador de Infraestructuras Ferroviarias (Adif) hizo para impulsar una fórmula de colaboración público-privada, planteamiento que mereció la atención de 43 firmas.

Buena parte de la inversión necesaria para la ejecución de esta intervención sea asumida directa-

mente por los socios privados, mientras que la parte pública podría sobre la mesa la aportación de la que ya dispone procedente de los fondos europeos Feder. Sobre ello, el propio Gobierno, en una respuesta fechada el 25 de febrero pasado, dice disponer por esta fuente de financiación de 134,5 millones de euros "en concepto de anticipo reembolsable".

Con esta misma fecha, en otra respuesta parlamentaria, el departamento encabezado por Ana Pastor precisó que antes de licitar las obras del anillo ferroviario "es necesario llevar a cabo una tramitación específica, de acuerdo con la legislación vigente, que requiere recabar informes de las distintas administraciones y entidades públicas que pudieran verse afectadas por el proyecto y analizar el resultado de dichos informes para valorar su consideración". Por ello, se elude asumir "un compromiso concreto por parte del Ministerio de Fomento, en cuanto a fechas de licitación de esta actuación, ya que es preciso tomar en consideración la participación de agentes externos al propio ministerio". La pretensión con la que nació el anillo ferroviario era la de convertirse en el de mayor exten-

El Gobierno no tiene fecha cierta para licitar esta obra, que vincula a la colaboración privada

sión del mundo, por delante de los existentes en la República Checa, Alemania, Japón y Estados Unidos. En estas instalaciones, donde se realizarán procesos de homologación y certificación de material rodante, así como la investigación y pruebas de nuevos desarrollos tecnológicos, los trenes podrán alcanzar hasta 450 kilómetros por hora, cuando el límite en este tipo de Infraestructuras no excede de los 270 kilómetros.

La previsión es que se creen 7.000 empleos. El coste de mantenimiento anual estimado para esta infraestructura se cifra en 3,63 millones, mientras que los ingresos alcanzarían los 4,28 millones con unas condiciones difíciles de cumplir, como que el circuito funcione 240 días al año durante ocho horas diarias.

Opinión

LAS PENSIONES DEL TRABAJO A TIEMPO PARCIAL



Octavio Granado

Secretario de Estado de la Seguridad Social (2004-2011)

La reciente sentencia del Tribunal Constitucional 61/2013, publicada en el BOE el 10 de abril, sobre el cómputo de los períodos de tiempo cotizados a tiempo parcial para el cumplimiento de los tiempos requeridos para el abono de pensiones de Seguridad Social abre un interesante debate sobre el equilibrio entre cotizaciones y prestaciones en nuestro sistema.

El Constitucional reconoce en su sentencia que las cotizaciones producidas por contratos a tiempo parcial lo harán por unas bases de cotización inferiores a las ordinarias, por lo que las pensiones deberán ser inferiores. Pero no acepta que esta misma restricción se incorpore también a los períodos cotizados, sobre todo cuando se ha concluido sin ningún tipo de dudas que estos contratos afectan especialmente a las mujeres, y que sus dificultades para generar carreras más continuas devienen de su mayor dedicación al cuidado de niños y familiares.

En realidad, el sistema de pensiones no pretende ignorar este hecho. Cuando atribuye a un período de 15 años cotizados una pensión equivalente al 50 por ciento de la base de co-

tización, mientras que con tres veces más la pensión no guarda proporción, se está corrigiendo con acción afirmativa la discriminación de las mujeres. Cuando se valoran los años de excedencia o los períodos de abandono por la maternidad, se parte del mismo principio corrector, que inspira en nuestro sistema el denominado "relleno de lagunas" que afectan especialmente las cotizaciones a tiempo parcial. Y cuando se reconoce para el cómputo del "mínimo de pensión" la renta individual y no familiar del pensionista, se está en la práctica garantizando a centenares de miles de mujeres casadas, muchas que comparten pareja con pensionistas que cobran pensiones más altas, un mínimo de pensión que multiplica por 1,5 o dos veces sus derechos contributivos.

Pero es verdad que a la limitación de la base se añade una limitación por el tiempo cotizado que puede interpretarse como una doble penalización, que no existe con carácter universal para todos los colectivos: trabajadores agrarios o artistas pueden resolver sus períodos de inactividad con una cotización propia o la normalización de bases sus períodos de inactividad. Pero si gravita sobre todos los trabajadores de la industria y los servicios.

La sentencia debe suponer una mejora de protección que no ponga en peligro la sostenibilidad

Lo que la sentencia del Tribunal Constitucional no aclara, porque no es su papel, pero tampoco podría ignorar y menos desdeñar, es el punto de vista del gestor; cuando éste señala que si cotizar a tiempo parcial y cotizar a tiempo completo tienen los mismos efectos, como en el mercado si una mercancía se vende a dos precios siempre acabará imponiéndose el más barato, acabará generalizándose el fraude y la cotización a tiempo parcial.

Desde el punto de vista del gestor, la reacción defensiva contra la primacía de los criterios jurídicos con desprecio de los económicos podría dar origen a una supresión de los elementos correctores actualmente existentes, que se tradujera en una legislación formalmente más respetuosa, y en la práctica

menos compensadora. Con cierta frecuencia esta ausencia de diálogo entre el mundo del derecho y la ciencia económica han dado origen a disparates prácticos, como cuando se consideró adecuado para generar una pensión de viudedad una matrimonio religioso contraído fuera de España, sin caer en la cuenta de que si el matrimonio podía generar una pensión de viudedad, también podía extinguir una existente previa, y que de la misma

forma que se había reconocido una pensión, se había abierto una puerta para extinguir decenas de miles. No es tampoco demasiado razonable que la sententia aludida acabe debiendo ser integrada en resoluciones administrativas concretas por resoluciones de decenas de órganos judiciales.

En este sentido, me atrevo a sugerir como forma de resolver este batiburrillo, empedrado como todos los caminos del infierno con buenas voluntades, una fórmula que compute como períodos cotizados a tiempo completo todos los meses del año en los que exista una cotización similar a la equivalente por el Salario Mínimo Interprofesional, tal y como se ha hecho con las empleadas del hogar en la nueva regulación de 2011, y estableciendo una equivalencia porcentual entre el porcentaje de la cotización efectuada y la base mínima referida para el cálculo del tiempo. Es decir, que partamos de la cotización efectiva y nos olvidemos del tiempo trabajado para generalarla.

En todo caso, la sentencia debe suponer una mejora de protección que no ponga en peligro la sostenibilidad del sistema ni abra nuevas puertas al fraude. Tampoco debe usarse como un pretexto para anular preceptos que tienen en la práctica mayor efecto compensador que los agravios teóricos o prácticos resueltos por la misma. Sé que esto no satisfará ni a jueces ni a gestores, pero más vale un mal arreglo que un bucu pleito.

ARRASEMOS EL BCE, HUNDAMOS EL EURO



Fernando Méndez Iblisate

Universidad Complutense de Madrid

De derrota en derrota hasta el fracaso final. Ahí parecen conducirnos por su comportamiento nuestros líderes políticos y autoridades de todo nivel, sobre todo en la UE, para quienes las reglas –los límites–, casi siempre impuestos por ellos mismos, parecen no existir en sus propósitos. Y no lo digo por las próximas subidas de impuestos (camufladas de "cambios en el diseño de la estructura fiscal") que nos auguran tanto Rajoy como Rubalcaba, quien propone un aumento en la recaudación impositiva de 40.000 millones de euros y que, seguro, todavía algún ingenuo argumentará que saldrá de los ricos y "los malos". Me refiero en esta ocasión al discurso instalado en la oficialidad política de derechas e izquierdas, de muchos países de la UE, por romper del todo con el euro para finalmente lograr manos libres a fin de seguir cometiendo desmanes y atropellos sobre nuestras vidas y patrimonios, grandes o pequeños. Tal es el clamor por una mayor unión bancaria y un papel mucho más activo del BCE, al estilo de la Reserva Federal.

Total, señalan, no hay inflación (tampoco la había para esos mismos cuando estábamos en plena burbuja) y, para colmo, podemos observar que los bancos centrales se encuentran instalados en una "trampa de la liquidez", al estilo de la descrita por John Maynard Keynes

en su Teoría General de 1936. Dejo a un lado consideraciones sobre el asunto que sorprenderían a más de uno y certifico que, aunque hoy ya no estamos en tal situación, conozco (a diferencia de Keynes) tres casos, además recientes, en los que sí se ha producido la trampa: Japón en los noventa; entre agosto y finales de 2008 (Lehman) y desde finales de 2010 hasta finales de 2011, tras el polvorín griego y los palos de ciego de las autoridades europeas que pusieron en jaque al euro (por cierto, algo que no ha sucedido con Chipre).

En todos esos casos, ciertamente las entidades monetarias y los agentes financieros de todo el mundo absorbieron toda la liquidez que pusieron a su disposición los bancos centrales, y les aseguro que a lo largo de la crisis ha sido inmensa. Sin ir más lejos, y tras años de todo tipo de relajaciones, disponibilidades y facilidades de crédito y liquidez abierta, entre finales de diciembre de 2011 y febrero de 2012 el BCE, al que se acusa de timorato o de no intervenir como la Fed, puso a disposición del sistema un billón de euros. Pero en todos esos casos la trampa de la liquidez se produjo no por las razones que creía Keynes (no hubo motivos especulativos entonces, aunque los había habido mucho antes, cuando no existía "trampa" alguna), sino porque en todos se rompió la credibilidad, se quebró la confianza en el sistema financiero y, co-

Hay un discurso en la UE de romper con el euro para liberarse y seguir con los desmanes

mo han argumentado los teóricos cuantitativistas desde el siglo XVIII, en tales casos de pánico, de quiebra del crédito e imposibilidad de generar unas expectativas razonables, la demanda de dinero se dispara porque busca un refugio seguro, sea dinero líquido, oro o cualquier otro activo que cumpla las expectativas. Keynes, acostumbrado a argumentar en todos los sentidos, también dijo esto último.

Pues bien, empujados en que el monopolista del dinero, cuya encomienda específica y única es –o debiera ser– vigilar por el valor del bien que produce y que, por tanto, el dinero sirva expresamente a sus propósitos manteniendo inalterado su poder adquisitivo (el banco central no está ni para impulsar empresas, ni para reducir el paro, ni para financiar déficit de cualquier índole), eluda sus obligaciones y atienda los intereses y necesidades de los gobernantes inyectando liquidez para así reducir sus deudas y poder extraer fondos adicionales mediante la inflación (por pequeñas que parezcan sus cifras el crecimiento es negativo), los dirigentes europeos y otras voces se obstinan en que el BCE pierda cualquier atisbo de autonomía e independencia –de la escasa que le queda según sus estatutos– y permita la manipulación de su política monetaria según los fines y objetivos de aquellos gobernantes que deciden sobre gastos, impuestos, deuda, etc.

Es decir, como los gobiernos europeos se han saltado repetidamente las reglas exigidas –tanto en el Tratado de Maastricht como en el Pacto de Estabilidad y Crecimiento– para evitar desastres en la moneda única o poner bajo presión su valor, y ello a pesar de la vigilancia del BCE (que no ha sido inocente en todo ese proceso), y después de obligarlo a romper sus propias normas sobre concesión de préstamos a gobiernos o adquisición de bonos soberanos, y tras colocar el euro, la Unión y el entramado europeo en graves dificultades y al borde del precipicio, la solución que proponen a todo ese destrozo es una unión bancaria, con el BCE actuando directamente al dictado e interés de las autoridades políticas de turno, inyectando liquidez para sus propósitos (que ellos disfrazan de cosas que sabemos no son ciertas, salvo por el falso y distorsionador espejismo del corto plazo, porque se han aplicado largamente durante estos años, tales como fluidez del crédito a empresas y particulares, impulso de la economía o estímulo de la inversión y el empleo), junto con una unificación fiscal y de gasto, con deuda común (eurobonos), y por supuesto mostrándose ellos mismos como la única vía posible para solventar esta situación erreada por ellos. En definitiva, un patada hacia delante destruyendo las instituciones erigidas, para lograr más poder en una Unión de gobernantes –no de ciudadanos– tomando decisiones sobre sus súbditos. No una unidad de mereado, sino una unidad de gobierno o, como se dice ahora, de gobernanza. ¿No es eso lo que llevan pidiendo años los enemigos de la libertad?