



cem

CONFEDERACIÓN
DE EMPRESARIOS
DE MÁLAGA

DOSSIER DE PRENSA DIARIO

FECHA:

14 DE NOVIEMBRE DE 2013

LA TRIBUNA

Tropezar en la misma piedra

JAVIER GONZÁLEZ DE LARA Y SARRIA
PRESIDENTE CONFEDERACIÓN DE EMPRESARIOS DE MÁLAGA (CEM)

En España hay en vigor más de 100.000 leyes, decretos, leyes, reglamentos, disposiciones, etc., además de un millón de páginas del BOE, de los boletines de las comunidades autónomas y de las provincias



Cualquier empresario es consciente del riesgo que corre al impulsar una actividad, asumiendo incluso la difícil coyuntura socioeconómica que padecemos. Sin embargo, los poderes públicos deben garantizar la estabilidad en el tiempo del marco legal, generando seguridad jurídica y promoviendo un entorno adecuado al interés general.

Estar de acuerdo con poner en marcha las necesarias transformaciones que necesita nuestro país, contempladas en el útil Programa Nacional de Reformas, no debe representar licencia absoluta para potenciar la maraña administrativa y el galimatías legislativo que en general soportamos. Más que incrementar sin límites las leyes, se trataría de simplificarlas, aplicarlas debidamente y por supuesto, hacerlas cumplir.

España abandonó hace tiempo la lista de 50 países con más libertad económica, por excesivo número de leyes! La profusión de regulaciones burocráticas, comerciales y laborales junto con el tamaño global de las Administraciones, pesaron en el retroceso. Ciertamente, parece una quimera para cualquier empresa cumplir escrupulosamente con todas las normas que en los diferentes ámbitos les acechan: políticas, económicas, financieras, administrativas, fiscales, laborales, medioambientales, etc.

De hecho, el recién estrenado optimismo sobre nuestra economía y su inminente recuperación, no ha llegado todavía a las estadísticas del Banco Mundial. Precisamente, la entidad acaba de publicar el prestigioso Informe Doing Business 2014, que mide cada año la facilidad para hacer negocios en las principales economías internacionales. En ese conocido ranking de dificultades, España cae en esta edición del puesto 46 al 52, lo que supone un evidente deterioro en el clima de desarrollo empresarial. (Nuestro país ha sido superado por Colombia, Montenegro, Polonia, Omán, Eslovaquia, Kazajistán o Túnez, entre otras grandes potencias).

En el referido Estudio se mide la competitividad de 189 países. Mientras mejoramos en la percepción de trámites para crear una empresa desde el punto de vista operativo, sin embargo la situación es bastante distinta cuando se trata de abrir un negocio de forma efectiva. Una cosa es crear y otra cosa bien distinta, es abrir. A pesar de las reformas, España está aún en el puesto 142 del mundo en esta materia. De hecho, se tarda de media 28 días para iniciar una actividad empresarial y se tienen que realizar al menos 10 procedimientos administrativos. También nos encontramos en el preocupante puesto 98 en protección de los inversores, en el puesto 55 en condiciones para obtener un crédito, en el 57 para registrar una propiedad o en el 39 en la específica

clasificación que mide las facilidades que tienen nuestras empresas para exportar. Sorprende esta última cuestión, cuando es unánime el reconocimiento de la necesidad de contar con un mayor volumen de compañías interesadas en los procesos de internacionalización.

Por tanto, tras seis años de dura crisis, nuestro país no ha dejado de perder posiciones competitivas con el resto de naciones de la OCDE. No hemos logrado alcanzar aún la necesaria simplificación de las exigencias del sector público, siempre desconfiado con el contribuyente y afiliado al concepto rancio del 'requerimiento' permanente. Seguimos abonados a la ancestral burocracia que tanto atenua nuestro funcionamiento como Estado moderno. Lo anterior es consecuencia de un problema de sobredimensión regulatoria y administrativa.

En España hay en vigor más de 100.000 leyes, decretos, leyes, reglamentos, disposiciones, etc., además de un millón de páginas del BOE, de los boletines de las comunidades y de las provincias. Disposiciones legislativas promulgadas por los diferentes Parlamentos, tanto de la Nación como de las diferentes Autonomías, por no hablar de las Corporaciones Locales y Ayuntamientos, siempre pluma en mano para regular y controlar la descarrada existencia de los ciudadanos. Sin olvidar la ingente transposición de normas de la Unión Europea.

Así, el barullo normativo y la asimetría que padecemos, en el que cada territorio legisla en ocasiones de manera contrapuesta, genera pérdida de competitividad en las empresas, con marcos regulatorios sobre la actividad empresarial a menudo antagónicos. Por no hablar de la absurda e injusta disparidad en la presión fiscal que en algunas comunidades autónomas llevan al ciudadano a la desesperación y la pérdida de confianza en el sistema.

La aplicación de la normativa no debe realizarse de espaldas al mercado, ni desdeñar las potencialidades de las nuevas tecnologías. Implantar un sistema de auditoría para conocer el alcance del marco regulatorio, sigue siendo otra de las asignaturas pendientes. Tal y como enfatiza el Banco Mundial, es fundamental el papel de las instituciones como garantes de un ordenamiento que fomente la creación de empresas y por ende, de riqueza. Si la mejora de la competitividad de una economía se ha de sustentar en varios pilares, una «adecuada desregulación», es uno de ellos. Una sociedad moderna y dinámica requiere unas instituciones capaces de desarrollar un sistema legal y administrativo que promueva la competencia y minimice la carga sobre las empresas que la soportan. Si queremos recuperar cuanto antes la confianza perdida, dejemos de tropezar en la misma piedra.





**HOMENAJE
AL PINTOR
PACO JURADO**

El pintor malagueño Paco Jurado se convirtió en el protagonista de un cálido homenaje que le rindieron sus compañeros artistas. El encuentro, que tuvo lugar en El Pimpi y que fue una sorpresa para el autor (en el centro de la imagen), se convirtió en punto de encuentro de creadores como Eugenio Chicano o Fernando Núñez, además del director del MPM, José Lebrero.

SUR 14 NOV. 2013

MÁLAGA

MUNICIPAL | LAS CUENTAS DEL EJERCICIO PRÓXIMO ASCIENDEN A 690 MILLONES

De la Torre prevé invertir poco más de 92 euros por habitante en 2014

● La partida para inversiones en el presupuesto municipal se eleva a 52,5 millones, un 4,4% más ● Al capítulo de Personal se destinan 292,1 millones, 4,4 millones más

Sebastián Sánchez MÁLAGA

Más de lo mismo. La incapacidad real del equipo de gobierno del PP para transformar la realidad económica que marca el día a día del Ayuntamiento de Málaga (como el del resto de administraciones públicas) hace del presupuesto municipal para 2014 un documento continuista hasta el extremo. Y de ello dejó ayer constancia en sus explicaciones el alcalde, Francisco de la Torre, que afirmó las previsiones diseñadas para el año próximo son "verdad" y fruto de una labor que casi equiparó con "un milagro".

Una acción casi divina que apenas supone un incremento leve del capítulo de inversiones; que alcanza los 52,5 millones de euros (2 millones más que en 2013), un 4,4% más. Si bien ello no implica que en la literatura del documento se incorpore una sola propuesta de nuevo curso a tener en consideración.

La planificación apenas prevé otra cosa que impulsar los proyectos asumidos durante años por el Ejecutivo municipal, caso del edificio cultural del puerto y habilitar los terrenos del antiguo campamento Benítez en el parque, los dos proyectos clave del presente mandato. Además, se

dará contenido a las instalaciones de Tabacalera tras el fiasco de Art Natura. Nada del futuro Astoria y Victoria ni del bulevar, proyecto estrella del alcalde que recibe cero euros para el ejercicio que viene ante la no disponibilidad de suelos sobre los que intervenir.

Con los números en la mano, lo que prevé invertir el Ayuntamiento son 92,6 euros por habitante. A excepción de la presente anualidad, no se recuerda un año en el que este parámetro estuviese tan bajo. Como ejemplo basta con observar cómo en 1995, cuando el PP alcanzó la Alcaldía, la Casona del Parque manejaba 54,2 millones de in-

a pesar de que la tradicional fuente de ingresos procedente del urbanismo resucita este año que viene, con 11,6 millones de euros. El dinero, principalmente, procederá del pago del convenio de Martiricos.

La Gerencia de Urbanismo es el organismo que tendrá en sus manos más dinero, con 25,3 millones. Llama la atención, no obstante, que el concepto que mayor reserva tiene, con casi 4 millones, es la de expropiación de suelos, a los que añadir otros 3,3 millones para seguir pagando las liquidaciones del soterramiento del AVE. La Empresa Municipal de Aguas (Emasa) dispone de 8,5 millones (2,3 para redes de abastecimiento y saneamiento, y otros 2,3 para contadores); Vivienda, 4,6 millones, casi 1,5 para la promoción de 33 pisos en la calle Nosquera; la EMT, 1,9 millones; Movilidad, 1,5 millones (1 millón para carriles bici), y la Sociedad Municipal de Aparcamientos, otrora una de las joyas de la corona, 1,4 millones.

A pesar de esta realidad objetiva, el regidor incidió en que se trata de los mejores presupuestos "posibles", valorando el que las mismas se materializan en un escenario de crisis y con una "moderada política fiscal". Incluso, hizo hincapié en la apuesta

11,6

Millones. Se prevén ingresos por vía de convenios urbanísticos, en especial del de Martiricos

versión, y en 2000, cuando asumió la vara de mando De la Torre la cifra era de 153 millones. Tomando como referencia el montante consolidado previsto para 2014, que es de 690 millones, el apartado de inversiones supone el 7,5% del gasto. Y ello



Martín Rojo, De la Torre y Cortés, ayer, en la presentación del presupuesto.

85,9

Millones. De euros se reservan para los costes derivados de la limpieza y la recogida de basuras

que se hace por los distritos, ya que las juntas de los mismos dispondrán en 2014 de 3 millones para usarlos de manera directa, sin incluir en los mismos los dos millones que Urbanismo empleará en un plan de asfaltado o los 1,4 de obras de urbanización.

De la Torre, en la línea del mensaje de los años de carestía, volvió a vender el gasto como inversión. En este sentido, la información municipal enfatiza que el mantenimiento de los servicios municipales requiere de 366,8 millones, siendo la seguridad la faceta más cara, con 78,3 millones. No obstante, según los datos facilitados, las tareas propias de la empresa Limasa suman del orden de 85,9 millones de euros.

"El presupuesto cumple los objetivos de garantizar los servicios públicos de calidad; contribuir a la reactivación económica me-

El Ayuntamiento destina 73 millones al pago de la deuda

Casi 21 millones de euros más es lo que el Ayuntamiento de Málaga consigna para el pago de la deuda contraída con las entidades bancarias en 2014 que a las inversiones. El presupuesto para el ejercicio próximo reserva, según los datos aportados por el Consistorio, unos 73,4 millones de euros a afrontar el déficit, de los cuales 50,4 millones se reservan para amortizar la deuda y otros 23 millones para el pago de los intereses generados por la

misma. Estos datos, señaló el regidor, se corresponden con la totalidad de organismos vinculados a la Casona del Parque, incluyendo, por ejemplo, la EMT y Emasa. Excluyendo a estos dos entes, la cifra baja a los 44 de amortización y a los 19 de pago de intereses. Con todo, De la Torre valoró la rebaja en el nivel de endeudamiento y calculó que se cerrará 2014 con unos números rojos de 665,8 millones de euros, lejos de los 710 millones actuales (927 millones incluyendo

Paroemasa, Emasa y Smassa). Según consta en el presupuesto, el organismo que mayor endeudamiento mantendrá a finales de 2014 será el Ayuntamiento, con 564,2 millones de euros, seguido de la Empresa Municipal de Aguas (Emasa), con 122,9 millones; el Instituto Municipal de la Vivienda (IMV), con 103 millones, y la Gerencia de Urbanismo, con otros 39,6 millones. La deuda del Consistorio fue objeto ayer de la crítica del principal grupo de la oposición,

el PSOE. Su portavoz, María Gámez, alertó de la "situación de emergencia" que vive la institución municipal debido al elevado nivel de endeudamiento que arrastra. Según los análisis realizados por el grupo socialista, en la última década este parámetro ha crecido un 115% hasta llegar a los 748 millones de euros en 2012, lo que sitúa a los malagueños en un "lamentable" segundo puesto de los más endeudados a nivel nacional después de Madrid. La deuda ha au-

mentado en los últimos cinco años un 21% hasta alcanzar una ratio de 1.318 euros por habitante, el doble que otras ciudades como Sevilla y Barcelona. Un crecimiento que contrasta con el continuado descenso de las partidas de inversiones. "En vez de haber dejado de endeudarse desde que se inició la crisis se ha ido aumentando la deuda hasta lo permitido por la ley", destacó Gámez, al tiempo que demandó al equipo de gobierno que "deje de cometer los mismos errores que en el pasado derrochando dinero público en proyectos fallidos".



JAVIER ALBIRANA

PRINCIPALES PROYECTOS



BULEVAR

0 euros para continuar la obra

El proyecto estrella del equipo de gobierno del PP aparece con 0 euros para 2014, lo que deja estancada la continuidad de la avenida. El presupuesto únicamente incluye 555.000 euros para la liquidación de los trabajos aún en ejecución de la primera fase, que deben estar culminados antes de finalizar el año. Preguntado sobre la falta de dinero, el alcalde lo relacionó con la incapacidad de disponer de los suelos necesarios, caso de los ocupados por la EMT los naves del polígono San Rafael, cuya mudanza parece aún lejana en el tiempo. A eso se suma el apalancamiento del proyecto residencial en los antiguos suelos de Repsol. Para lo que sí hay dinero, 3,3 millones, es para seguir pagando las obras del soterramiento del AVE.

EL CUBO, 2,5 MILLONES

Presupuesta la mitad del coste de adecuación

De la Torre sigue sin desvelar qué ocupará el edificio cultural del muelle 1 del puerto de Málaga, inmueble que habrá de ser cedido al Consistorio para su uso. A pesar de ello, y descartada la vía de Unicaja, el equipo de gobierno del PP recoge 2,5 millones de euros para colaborar en su adecuación, a pesar de que en los orígenes de la iniciativa se vendió como una actuación en la que serían los privados interesados los que costearían la operación. La cantidad, no obstante, se corresponde sólo con la mitad del montante necesario, quedando la parte restante pendiente de la aportación privada.

TABACALERA, CASI 2,2 MILLONES MÁS

Parte para el edificio administrativo, parte para el cultural

Los dineros que el Ayuntamiento sigue inyectando

al complejo de Tabacalera siguen creciendo. 2,1 millones se reservan para 2014, parte de los cuales serán destinados a equipar el módulo 5, de uso administrativo, y otra cantidad para el futuro uso cultural del inmueble, aún por precisar.

CAMPAMENTO BENÍTEZ, 2 MILLONES

El objetivo, abrir las puertas del parque a final de 2014

Asume el protagonismo que abandona el bulevar. El presupuesto consigna 2 millones de euros para adecuar el terreno en una zona de esparcimiento para los vecinos de la capital. De acuerdo con las estimaciones del alcalde, la idea es que a finales del año que viene, a pocos meses de las elecciones municipales de 2015, la nueva zona verde abra sus puertas. Y lo haga con zonas de estancia, aparcamiento y otros atractivos.

DISTRITOS, 3 MILLONES

La cifra supone un 30% más que en 2013

El equipo de gobierno del PP destaca el incremento de los fondos que se ponen en manos de las juntas municipales de distrito para invertir de forma directa. En concreto, tendrán tres millones, un 30% más que en la actual anualidad.

VPO NOSQUERA

Casi 1,5 millones para 33 viviendas

La promoción de 33 VPO de la calle Nosquera es la única actuación en materia de vivienda social contemplada para 2014. A la misma se destinan 1.483.979 euros por parte de la Sociedad Municipal de la Vivienda, cifra correspondiente a la primera anualidad. A esto se añaden otros 852.000 euros que destinará la Sociedad Municipal de Aparcamientos (Smassa) al parking que se hará en esta parcela, con 109 plazas.



diante el fomento de la generación de empleo, el apoyo a empresas y emprendedores y atender a los colectivos más vulnerables", incidió. En su interpretación del documento, subrayó la apuesta por el gasto social, con 58,4 millones (un 5,5% más), garantizándose fondos para apoyar a las familias y colectivos en situación más delicada, la atención a la dependencia, la promoción de viviendas sociales y las ayudas al pago del Impuesto de Bienes Inmuebles (IBI).

Para hacer frente a todos estos conceptos en materia de gastos,

incluido el capítulo de Personal, que cuenta con 292 millones (4,4 millones más), el equipo de gobierno del PP espera recaudar 692 millones. La principal fuente procede de los impuestos directos, con 213,8 millones, y dentro de los mismos del Impuesto de Bienes Inmuebles (IBI), con 119 millones. Sin embargo, el alcalde destacó que esta cifra apenas supone una subida del 2,5% sobre 2013 y que el incremento proyectado en los tributos se prevé mediante la Plusvalía, que crece un 20% en recaudación.

Gámez critica que la inversión vaya a "proyectos fallidos"

La portavoz municipal del PSOE, María Gámez, lamentó que las cuentas públicas de 2014 destinen "más de 50 millones a pagar únicamente la deuda que ha contraído el Ayuntamiento con los bancos por los continuos derroches de los últimos años del equipo de gobierno, que han llevado a que se incremente el nivel de endeudamiento en un 115% cuando, sin embargo, la inver-

sión sólo sube en 2,2 millones". Es "ridículo", apostilló. Además, denunció que el aumento de la inversión "salga fundamentalmente de los bolsillos de todos los malagueños" a través de la subida de los impuestos directos como el IBI, lo que "viene a agravar más aún la situación que viven miles de familias que ya soportan los recortes y una elevada presión fiscal que se ha vuelto insostenible". Igualmente,

expresó su oposición a que gran parte de la inversión prevista se destine a "proyectos fallidos" como el edificio de Tabacalera o a "verdaderos pozos sin fondo" en los que se han convertido otras iniciativas como el Museo Carmen Thyssen, cuando, sin embargo, a partidas importantes como la creación de empresas sólo se den 300.000 euros y 800.000 a la rehabilitación de viviendas. "Los presupuestos tienen la obligación de ser sociales y deben estimular la economía, ya que hay que asistir a los que están peor y dar posibilidades de futuro", consideró.

Zorrilla: "Hay más dinero para pagar a los bancos que a invertir"

El portavoz de IU, Eduardo Zorrilla, dijo que el presupuesto para 2014 es "continuista" y lamentó que "es tanta el gasto social ya memorado y dedica más dinero a pagar a los bancos que a invertir, abandonando cualquier acción social destinada a paliar la situación económica de cientos de familias". Zorrilla explicó que el aumento de las inversiones es "anecdótico", ya que cayó un 49,78% en 2013 y un 60,14% en

2012. De igual modo, señaló que "es probable que muchas de las inversiones previstas no se lleguen a ejecutar", en alusión al edificio cultural del puerto, para el que "no hay proyecto ni socio privado ni el Ayuntamiento ha recibido la titularidad del inmueble". "La partida destinada a pagar a los cargos directivos se mantiene en vez de reducir de forma proporcional a los recortes", apuntó.



LAS CUENTAS DE LA CAPITAL PARA 2014 ► HABRÁ MÁS DINERO PARA EMPLEO Y PARA POLÍTICAS SOCIALES

El gasto de personal y la deuda se llevan la mitad del presupuesto de Málaga en 2014

► Mientras que el Estado y la Junta de Andalucía han recortado sus inversiones para el año próximo, el Ayuntamiento presenta unas cuentas de 692 millones, con un crecimiento total de un 1,5% y una subida de un 4,4% de la inversión, que contará con 52 millones

LA OPINIÓN MÁLAGA
► @opiniondemalaga

■ El alcalde de Málaga, Francisco de la Torre, tendrá un presupuesto de 692 millones para gastar en 2014. La mitad del dinero lo tendrá que destinar a sus trabajadores y a los bancos. En concreto, un 42,3% del presupuesto irá a pagar el sueldo de sus empleados (292,1 millones), y otro 10,6% a abonar 73 millones a los bancos para devolver parte de la deuda contratada (44 millones de amortización y 23 de intereses); con ello podrá reducir la deuda bancaria hasta los 709 millones a finales de 2014.

¿En que gastará De la Torre la otra mitad del presupuesto? Unos 325 millones aproximadamente van a gasto corriente, es decir mantenimiento de la ciudad, que se lleva unos 250 millones, y los más de 52 millones que se destinan a inversión.

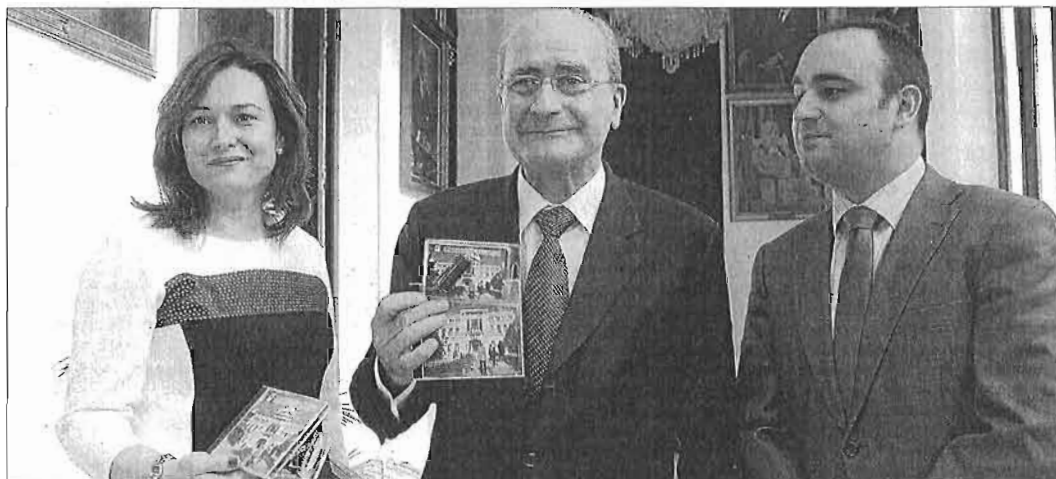

De la Torre, con el presupuesto digitalizado, junto a los concejales María del Mar Martín y Mario Cortés. GREGORIO TORRES

LAS CIFRAS

Presupuesto del Ayuntamiento de Málaga para 2014

LAS INVERSIONES EN LA CIUDAD

ÁREAS Y PROYECTOS	CANTIDAD (€)	PROYECTO	CANTIDAD (€)
URBANISMO	25.353.053 €	Proyecto hogar Palma-Palmilla	919.237
Soterramiento AVE	3.320.583	Actuaciones directas rehabilitación	301.958
Campamento Benítez	2.000.000	SOCIEDAD VIVIENDAS	1.483.978
Adaptación Edificio Tabacalera	1.700.000	Nosquera	1.483.978
Adaptación Módulo 5 Tabacalera	484.000	EMASA	8.783.623
Bulevar	555.718	Contadores de agua	2.288.633
Centro cultural del puerto (Cubo)	2.500.000	Redes de abastecimiento y saneamiento	2.302.100
Plan conservación Pavimentos y firmes	2.500.000	Maquinaria	96.000
Adquisición de suelos	3.996.391	Instalaciones técnicas	1.749.150
Urbanización	1.500.000	Sistemas de información	565.000
Plan Asfalto 2014	2.000.000	Prevención de riesgos laborales	33.800
Plaza Virgen de Belén	326.696	Investigación I+D	260.000
Mejora aislamiento acústico Echegaray	85.490	Vehículos	70.000
Acondic. planta arqueológica Thyssen	80.000	Mobiliario y equipo de oficina	14.000
Carril Sultana y otras	521.117	Construcciones	1.146.472
Caballerizas Teatinos	600.000	Acumamed (cuotas leasing 2014)	258.468
Arroyo Aceiteros	200.000	PARCEMASA	907.695
Estudio proyecto inundaciones	500.000	Obras en San Miguel	150.000
Centro mayores Miraflores	200.000	Tanatosalas San Gabriel	430.000
INSTITUTO MUNICIPAL VIVIENDA	3.161.744	Varios San Gabriel	50.000
Judería construcción VPO	70.000	inversiones Informática	150.000
		Zona de nichos	100.000
		SMASSSA	1.412.906
		Elementos de transporte	167.951
		Aparcamiento para residentes	852.152
		Mobiliario	3.239
		Inversiones en informática	29.620
		Obras adecuación aparcamientos	66.620
		Maquinas expendedoras	146.869
		EMT	1.939.180
		Adquisición de autobuses (cuota leasing)	1.939.180
		PALACIO DE FERIAS Y CONGRESOS	120.000
		Sustitución cruce saneamiento mármol	10.000
		Obras de mejora climatización mostradores	2.000
		Actualización sistema audiovisual	21.000
		Sustitución control de iluminación	15.000
		MÁLAGA DEPORTES Y EVENTOS	185.593
		Reforma Inst. agua caliente sanitaria	40.000
		Línea de vida	19.000
		Anillo Led pista central	33.693
		Pintura fachadas y estructuras metálicas	90.000
		TRÁFICO	1.520.253
		Infraestructura para bicicletas	1.000.000
		Semáforos	300.000

Fuente: Ayuntamiento de Málaga

Inversión tímidamente al alza

La cifra de 52 millones no parece relevante en sí misma, pero supone un crecimiento de un 4,4% respecto a lo dedicado en 2013 y una apuesta ante la situación de crisis, que tiene gran valor además, ya que mientras la Administración central y la Junta de Andalucía han rebajado sus cifras de inversión para 2014, el Ayuntamiento da el paso adelante de aumentarla, aunque sea en una pequeña proporción.

En el capítulo inversor no hay grandes cifras, ni cantidades para grandes proyectos. Lo más destacado son los 2 millones a dedicar al futuro parque del Campamento Benítez y los 2,5 millones para poner en marcha el equipamiento cultural de El Cubo, en el puerto. Un año más habrá que olvidarse de cualquier actuación en el Astoria-Victoria, en los Baños del Carmen, en el adecentamiento de la antigua cárcel o en la casa de Cánovas del Castillo. Tampoco hay prevista ninguna nueva promoción de viviendas públicas ni de aparcamientos.

La mayor parte del esfuerzo inversor va a los distritos, que dispondrán de un 30% más de gasto respecto a este año. El Ayuntamiento se volcará el año próximo con los barrios, para compensar la menor atención recibida en este año 2013.

El propio alcalde, Francisco de la Torre, valoró «este moderado crecimiento» en las cuentas de 2014 y resaltando el «mérito» que ello supone, teniendo en cuenta la aplicación del plan de ajuste municipal y el mantenimiento de la moderación fiscal que «llevamos

seis años aplicando».

Fuera del gasto del personal y el pago de la deuda, el mayor trozo del pastel se lo lleva el dinero destinado a los servicios básicos y el mantenimiento de la ciudad. A ello van destinados unos 325 millones de euros. Destacan aquí los 85,9 millones que van a Limasa para la limpieza de la ciudad; los 56 millones para la EMT, 13 millones para el mantenimiento de zonas verdes o 12 millones para el

alumbrado público.

Frente a los recortes en otros servicios menos necesarios, el presupuesto del año próximo centra sus prioridades en el fomento del empleo con un incremento importante de las partidas destinadas a este fin que alcanzará los 21,4 millones; de hecho el Instituto Municipal para la Formación y el Empleo (IMFE) pasará a aumentar su presupuesto de 4,5 a 7 millones de euros. Prioridad también para las po-

líticas sociales y la ayuda a los que soportan con más austeridad la crisis, para lo que se destinan más de 58,4 millones, con un aumento del 5,5 por ciento.

Los mejores posibles

A otra de las estrategias básicas de la ciudad, como es la cultura y el turismo, van destinados 33,4 millones, para el mantenimiento de los museos o el CAC y el fomento de la promoción turística de las capital. El último eje básico municipal, las nuevas tecnologías, tendrá 4,5 millones para nuevos proyectos en torno al Málaga Valley o la Smartcity.

En cuanto a áreas más concretas, Medio Ambiente es la que re-

cibirá más recursos, un total de 103,9 millones, si bien la mayor parte se los lleva Emasa; el área de Seguridad, con 78,3; Bienestar Social, con 28,5, y Servicios Operativos, con 26,3. Las que menos son Educación, que contará con 803.158 euros; Mujer, con 1,2 millones, y Juventud, con 1,4 millones.

El alcalde valoró de manera positiva las cuentas para 2014 de las que dijo que son «las mejores posibles» en época de crisis y de las que «todos podemos sentirnos orgullosos» por ser realistas y pragmáticas. «Son unas cuentas verdad que se basan en el fomento de las políticas de empleo, la reducción de la deuda y el aumento del gasto social».

Presupuesto municipal para el 2014
692,6
Millones de €

Inversión municipal
52,4
Millones de €



CAMPAMENTO BENÍTEZ
2 millones

► El presupuesto consigna 2 millones de euros para sumar al millón que se está ejecutando y que servirán para ver los primeros pasos en el parque.



ASFALTADO Y PAVIMENTOS
4,5 millones

► Urbanismo destinará 2,5 millones a un plan de conservación de pavimentos y 2 millones más a un programa de asfaltado de las vías más necesitadas.



EL CUBO
2,5 millones

► El edificio de El Cubo, en la esquina del muelle 1, recibirá 2,5 millones para acondicionarlo como equipamiento cultural, cuando sea municipal.



CARRIL BICI
1 millón

► Para la puesta en marcha de nuevos carriles bicis o la ampliación de los ya existentes se ha destinado un millón de euros.



TABACALERA
1,7 millones

► Para terminar las obras de reforma de uno de los edificios históricos del complejo y para los módulos del antiguo secadero habrá 1,7 millones.



ASTORIA Y BULEVAR
Sin inversión

► No habrá nada para el Astoria-Victoria ni tampoco para seguir las obras del bulevar, que tendrá una partida para certificaciones atrasadas.

La letra pequeña del presupuesto

► Tres años después, el Ayuntamiento volverá a convocar plazas de funcionarios ► Los convenios darán de nuevo ingresos a Urbanismo ► La deuda, aunque rebajada, sigue a niveles muy por encima de lo exigido por el Gobierno central

LA OPINIÓN MÁLAGA

■ En los estrechos límites de un presupuesto encorsetado por la crisis económica y por la necesidad de recortar gastos poco necesarios, las cuentas de Málaga capital para el año próximo presentan algunos detalles que deben resaltar más allá de la riada de cifras y tantos por cientos. Es el caso de la convocatoria de 30 plazas para bomberos o la congelación de los sueldos de los concejales y puestos directivos. De forma más directa, concretamos también algunas de las inversiones más sobresalientes dentro del panorama de austeridad que se imponen las administraciones.



APUNTES

Virginia Guzmán
vguzman@epi.es

UNAS CUENTAS MENOS PESIMISTAS

Más dinero para inversión, más dinero para empleo y, sobre todo, más dinero para los distritos. El presupuesto de 2014 se asoma con una tímida sonrisa, tras la seriedad impuesta por la crisis en estos últimos años, y con las características propias de unas cuentas marcadas por la mala coyuntura económica. Así que ya nos vamos olvidando de proyectos faraónicos, de grandes cantidades y de esas promesas que sonaban muy bien pero que solían quedarse a medio camino. La mejor parte es que el Ayuntamiento vuelva a mirar con interés a los barrios, porque son ellos los que más están sufriendo los efectos de los recortes y de la falta de liquidez. Toca ahora que esa atención sea algo más que una promesa, que de verdad se mejore la limpieza, el estado general de las calles, la atención a los vecinos y esas pequeñas obras que para ellos son un mundo... Y también estaría bien que llegáramos a 2015 con un campamento Benítez finalizado, una Tabacalera ocupada y una solución para el Astoria.

EMPLEO

Se convocarán 30 plazas para el cuerpo de Bomberos

► El capítulo de Personal experimenta una subida de un 1,5 por ciento y alcanza los 292 millones, lo que supone el 42% del presupuesto. Ello es debido al incremento de las bases de cotización de la Seguridad Social, la subida de la antigüedad y, sobre todo, a la convocatoria de las 30 plazas de bomberos prometidas en el acuerdo con los sindicatos.

SUELDO

El sueldo de los concejales y directivos seguirá congelado

► El Ayuntamiento mantiene a toda su plantilla de personal laboral y las pagas extraordinarias a todos sus empleados. Los salarios de los concejales permanecen congelados y la suma de las retribuciones del personal directivo y cargos de confianza disminuye un 4,4 por ciento, lo que supone un ahorro de 200.000 euros.

CONVENIOS

El convenio de Martiricos dejará 11,6 millones

► El capítulo de ingresos por convenios urbanísticos volverá a crecer el año próximo gracias al segundo pago del convenio de Martiricos suscrito entre el Ayuntamiento y Telefónica España para

la construcción de viviendas en los terrenos de la antigua Citesa. Este segundo pago es de 11.612.500 millones de euros.

DEUDA

El nivel de endeudamiento supera el 133%

► El Ayuntamiento, obligado por el plan de estabilidad estatal que le impone rebajar sustancialmente su deuda, reducirá el año



Habrán más bomberos en la capital. LA OPINIÓN

próximo 44 millones su endeudamiento, que actualmente está en 709 millones y a finales de 2014 la dejará en 665 millones. Seguirá siendo alta, de tal manera que los 709 millones suponen un nivel de endeudamiento del 133,5% sobre el total de ingresos, un porcentaje aún muy lejos del 75% que exige la ley de Estabilidad. Incluso si no se tuvieran en cuenta los 107 millones de la deuda hipotecaria por las viviendas de VPO, el nivel de endeudamiento seguirá estan-

do en un 115,14%.

EMPRESAS

El IMFE sube 2,5 millones y la Agencia de la Energía baja

► La gran mayoría de empresas y organismos sufren recortes en sus cuentas, con excepciones. Así destaca el IMFE, que sube su presupuesto de 4,5 a 7 millones. Por contra la Agencia de la Energía baja de 2,4 millones a solo 927.000 euros.

PARTIDO SOCIALISTA

«Incapaces» de sacar a Málaga del desempleo

► La portavoz socialista, María Gámez, aseguró que los presupuestos municipales presentados por el equipo de gobierno del PP para el próximo año son «incapaces» de sacar a la ciudad del desempleo y la crisis que padecen miles de malagueños, ya que el aumento de la inversión productiva que contribuye a dinamizar la economía es mínimo. Gámez criticó que las cuentas públicas de 2014 destinen más de 50 millones de euros a pagar únicamente la deuda que ha contraído el Ayuntamiento con los bancos por los continuos «derroches» de los últimos años del equipo de gobierno, que han llevado a que se incrementen el nivel de endeudamiento en un 115 por ciento en 10 años, cuando la inversión tan sólo sube en 2,2 millones respecto a este ejercicio, lo que consideró «ridículo».

IZQUIERDA UNIDA

Dedican más dinero a los bancos que a invertir

► El portavoz del grupo municipal de Izquierda Unida, Eduardo Zorrilla, hizo una primera valoración de los presupuestos del próximo año, de los que destacó que son continuistas, que estancan el gasto social ya mermado y que dedican más dinero a pagar a los bancos que a invertir, abandonando cualquier acción social destinada a paliar la situación económica de cientos de familias. Así, Zorrilla explicó que el aumento de las inversiones reales respecto al año anterior, de un 4,4%, es anecdótico, ya que la inversión cayó un 49,78% en 2013 y un 60,14% en 2012. Zorrilla lamentó que la prioridad del equipo de gobierno se centra, otro año más, en pagar a los bancos, que este año recibirán del Consistorio un total de 67 millones de euros entre amortización e intereses.



Marta Moraleda y Francisco Belli, en el centro, durante el coloquio. :: ALVARO CABRERA

Pautas de primer nivel para futuros ejecutivos

La presidenta de IBM España, Amparo Moraleda, y Francisco Belli, exdirectivo de Siemens, en un coloquio con alumnos

:: J.V.A.

MÁLAGA. Más de un centenar de universitarios, licenciados o ya en la recta final, mayoritariamente en EADE, sacaron en claro ayer seguramente para consumo interno mucho más que «dos o tres ideas» para sus aspiraciones como futuros directivos y lograr primero que los responsables de recursos humanos se fijen en sus currículum. Ese era el modesto balance con el que tanto Amparo Moraleda, presidenta de IBM España y de Francisco Belli, exdirectivo de Siemens España, decían darse por satisfechos tras compartir con los jóvenes sus experiencias y opiniones como directivos de primer nivel. El equilibrio emocional, la capacidad de comunicación, la disponibilidad al cambio, la búsqueda de una formación lo más amplia posible y ser capaces de hacerla valer en los currículum fueron algunas de las ideas-fuerza en las que los dos ejecutivos —ambos ingenieros— coincidieron y que dieron pie a preguntas de los asistentes al acto que organizó la Confederación de Directivos y Ejecutivos de España (CEDE).

Conocimiento

«El único conocimiento que no se va a utilizar es aquel que no se tiene», resumía el consejero delegado de Siemens España con palabras de su padre la necesidad en el mundo profesional de los directivos de contar con perfiles cuanto más diferenciados y diversos mejor. Belli abogó por la formación profesional dual y por recuperar el papel de los oficios, «una formación que es una excelente base para el avance profesional». Sobre la

premisas de que «sin ilusión por lo que se hace es mejor renunciar» Belli, animó a los universitarios a huir de los currículum «adocenados» y puso como ejemplo que, a igualdad de formación entre dos ingenieros que tuvo que elegir para un proyecto en EE UU, él se decidió por el que había puesto que recorrió el país de costa a costa. En una línea similar, Moraleda sostuvo, por su parte, que «el principal

valor de lo reflejado en el currículum es saberlo comunicar». La responsable de IBM España, interpelada por Andrea, una estudiante de EADE, sobre las claves de su éxito, resumió: «No soy más lista, pero tengo un punto de resistencia. Mi objetivo ha sido hacer siempre mi trabajo esperando superar las expectativas puestas en mí. Ser presidenta de IBM no era una meta, aunque era algo que estaba ahí». Moraleda, que reconoció momentos de estrés en su trayectoria profesional en los que «allora en la ducha», defendió el valor de la ayuda de especialistas en las empresas para lograr el equilibrio emocional, y pidió a los futuros directivos que no se autolimitaran y que buscaran ese equilibrio como primera condición para avanzar en una trayectoria profesional. En su opinión, «no hay receta, pero es clave elegir bien a los compañeros de viaje, nadie quiere alrededor a los que generan malos rollos». En sentido opuesto, rechazó a los aduladores: «El mundo está lleno de felipudos, y tenemos que rodearnos de quienes sean capaces de decirnos lo malo». En tal sentido defendió la necesidad de la complicidad y la amistad en el ámbito profesional, «cosas que no dependen de los mensajes y correos, sino de las copas y momentos que se han compartido». Moraleda aseguró que lo importante es «tener claras las propias líneas rojas y los valores».

Belli, quien se definió como una persona que no dice nunca no a los cambios y que ha tenido catorce destinos de alto ejecutivo, defendió «la búsqueda de la felicidad en lo que se hace. Ir a un trabajo que no os aporta nada es un error tremendo». Por su parte, Luis López, responsable de Recursos Humanos de Deloitte, en el cierre del acto, les pidió a los futuros ejecutivos «pasión, tomarse es objetivo como una carrera de fondo y tener la disposición a transformar su entorno, pero, eso sí, en inglés».

LAS FRASES

**Presidenta de IBM
Amparo Moraleda**

«No hay receta para el equilibrio emocional, pero es clave el equipo, nadie quiere alrededor mal rollo»

**Francisco Belli
Exdirectivo de Siemens**

«Es necesaria la búsqueda de felicidad en lo que se hace. Un trabajo que no os aporta nada es un error»

Un escaparate de experiencias y conocimientos

Unos cuarenta emprendedores intercambian sus proyectos en una jornada celebrada en el Víncci Posada del Patio

:: AGUSTÍN PELÁEZ

MÁLAGA. La primera planta del hotel Posada del Patio, en pleno centro de la capital malagueña, se convirtió ayer en el escaparate de la III edición del Business Meeting, un encuentro que reunió durante más de ocho horas a un total de 39 emprendedores con el objetivo de poder mostrar sus productos y servicios, a la vez que intercambiar sus experiencias profesionales y conocimientos para garantizar la viabilidad de sus negocios.

Todas las empresas tenían en común ser de Málaga y estar interesadas en el intercambio de ideas y formas de trabajar. El encuentro de emprendedores, que tuvo como lema 'De la imaginación a la innovación', aglutinó a empresas tecnológicas, hosteleras y culturales especializadas en ofrecer software para la gestión de clientes y recursos, instalación de redes de comunicaciones, de ocio y entretenimiento, estrategias y gestión de redes sociales, marketing, visitas virtuales 3D y aplicaciones móviles, a la vez que interiorismo y arquitectura efímera.

El Business Meeting sirvió para la presentación en sociedad de empresas recién creadas como Natural Frio, promovida por José Antonio Molero y Antonio Quiles, que comercializan una máquina capaz elaborar todo tipo de platos helados, dulces o salados e incluso con alcohol, en sólo tres minutos. «Es un nuevo concepto de cocina de frío, hasta ahora desconocido en España, una herramienta que reinventó los helados», explicó Molero. «Nuestros clientes son restaurantes, empresas de eventos y catering», señaló.

Otra de las iniciativas que se de-

ron a conocer fue 'Aquí tu sushi', una empresa de Rincón de la Victoria detrás de la cual está Tomás García. «Lo que hacemos es producir, vender y distribuir sushi mediterráneo, aunque adaptado a los gustos malagueños, ya que no utilizamos pescado crudo», declaró García. Con el impulso de la Federación de Comercio de Málaga (Fecom), la empresa lleva funcionando apenas tres semanas y ha creado ya seis puestos de trabajo.

Arquitectura

Para Dika Estudio, detrás de la cual están los jóvenes arquitectos malagueños Javier González y Daniel Guevara, encuentros como el de ayer sirven también para facilitar contactos que se traducen después en contratos. La empresa, que actualmente está en la incubadora de La Pindola, se dedica al interiorismo utilizando materiales reciclables, instalaciones urbanas y arquitectura efímera (transformar espacios de manera temporal). «Lo que queremos es darnos a conocer y establecer sinergias con otras empresas», manifestó González.

Frente a estos jóvenes emprendedores participaron también empresas con más experiencias como Alfombra Roja, especializada en la coordinación de eventos de alto nivel, sobre todo en la Costa del Sol occidental. «Participamos porque queremos introducirnos ahora en Málaga capital, que empieza a tener un público mucho más atractivo», explicó su directora Bétrice Jullien.

El encuentro de emprendedores, que tuvo como lema 'De la imaginación a la innovación', fue inaugurado por la delegada territorial de Innovación, Ciencia y Empleo, Marta Rueda, y las concejales de Economía y Promoción Empresarial, María del Mar Martín Rojo y Ana Navarro, además de la concejala del Distrito Centro, Gemma del Corral, los cuales animaron a los participantes a intercambiar experiencias y a ser más competitivos para poder salvar la crisis.



Troiano, Rueda, Navarro, Martín y Corral en el Business Meeting. :: F. A.

Costas busca abaratar antes de 2014 el plan de los Baños del Carmen

● El organismo está abierto a las aportaciones del Ayuntamiento y los privados para reducir la inversión por debajo de los 10 millones

R. Garrido MÁLAGA

La Demarcación de Costas de Málaga quiere encontrar una solución al proyecto de regeneración de los Baños del Carmen antes de que acabe el año y para ello sigue estudiando la forma en la que poder abaratar el plan especial que fue presupuestado en casi 13 millones de euros en 2010. Pero quiere contar con la colaboración y las aportaciones del Ayuntamiento de la capital y los dos concesionarios privados, que tendrían que financiar parte de la obra pública, antes de cerrar el documento definitivo.

Las reuniones mantenidas por

El proyecto público de regeneración de 2010 se presupuestó en casi 13 millones de euros

los responsables de Costas en los últimos días tanto con el Consistorio como con los privados han terminado, según ha podido saber este periódico, sin avances concretos, ya que la prioridad ahora es hacer viable el proyecto de regeneración que ya se diseñó en 2010 y reducir la inversión muy por debajo de los 10 millones de euros. Y eso llevará aún unas semanas más.

Para lograr ese objetivo, el organismo dependiente del Ministerio de Medio Ambiente está abierto a estudiar las aportaciones que hagan tanto el Ayunta-

miento malagueño como los concesionarios puesto que se considera la única forma de desbloquear el proyecto y poder llevar a cabo dada la situación económica actual.

Mientras no se determine en cuánto se cifrará la obra pública que permitirá arreglar este enclave tan degradado de la ciudad, poco se podrá avanzar con los concesionarios privados del antiguo balneario -Vera y Acha- para su cofinanciación. El plan especial de regeneración de los Baños del Carmen de 2010, acordado entre Costas y el Ayuntamiento de la ciudad tras barajar varias soluciones durante años, contemplaba la adecuación de la playa del antiguo balneario, la construcción de dos espigones transversales para proteger la zona marítima, la continuación del paseo marítimo de Pedregalejo que suponía la eliminación de los astilleros Nereo y la regeneración de la zona con la aportación de 90.000 metros cúbicos de arena, entre otras.

De todas estas intervenciones previstas en el dominio público marítimo-terrestre entonces, se está valorando ahora en que se podría recortar para bajar considerablemente de los 12,9 millones de euros en los que fueron presupuestadas inicialmente, pese a que nunca han contado con una asignación económica concreta por parte del Ministerio de Medio Ambiente.

Una de las variaciones sobre las que se podría avanzar para bajar la inversión tiene que ver con la ampliación del espacio

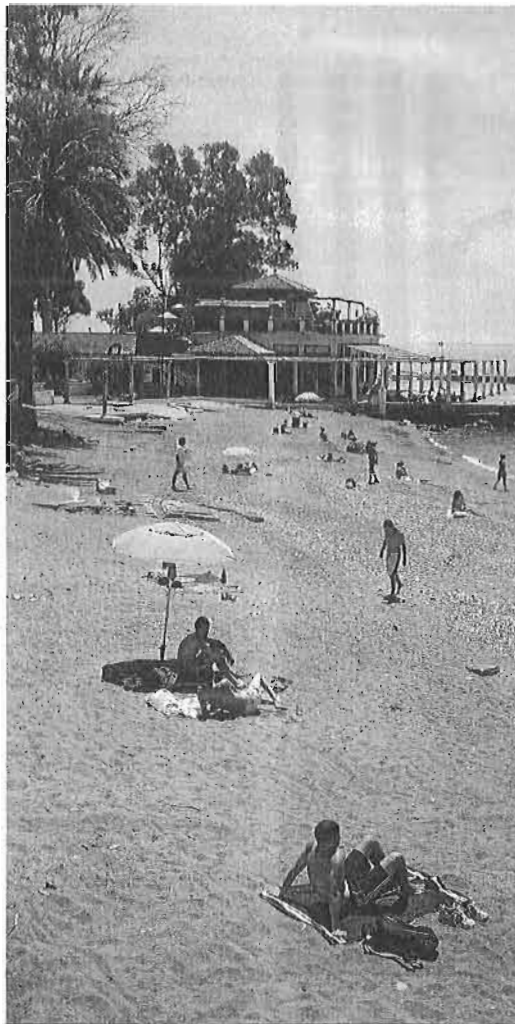

Playa del antiguo balneario de los Baños del Carmen.

peatonal en la conexión de la calle Bolivia con el paseo Pablo Ruiz Picasso. Si inicialmente se previó la creación de una especie de pasarela que volase por encima del mar, Costas y el Ayuntamiento parecen estar de acuerdo en ocupar uno de los tres viales de tráfico, de tal manera que se generase una mayor acera y se habilitase un carril bici. Esta manobra, según los datos apuntados, podría suponer una reduc-

ción superior al millón de euros.

La reducción del coste de la obra se hará haya o no acuerdo con los concesionarios privados para su cofinanciación, tal y como se está negociando en estos momentos para tratar de hacer compatible el proyecto público de 2010 con el diseñado por el arquitecto Salvador Moreno Peralta. Aunque Costas ya advirtió que en solitario no podrá asumir la inversión.

Empleados de Isofotón exigen que no se hagan distinciones a la hora de pagar

EP MÁLAGA

Los trabajadores de Isofotón exigieron ayer a la empresa que no haga distinciones a la hora de abonar a los empleados las nóminas pendientes de septiembre, después de que la dirección les haya comunicado que va a llevar a cabo "un pago parcial" de los salarios atrasados, con lo que algunos de los empleados no percibirían ningún ingreso por parte de la fábrica de placas solares, crítica-ron desde el comité.

La dirección ha propuesto abonar 645,30 euros, cuantía correspondiente al Salario Mínimo Interprofesional, a los trabajadores que durante septiembre no tuvieron ningún día de afectación por el Expediente de

Denuncian el plan de pagos propuesto por la dirección para las nóminas atrasadas

Regulación Temporal de Empleo (ERTE) que afecta a Isofotón, en concurso de acreedores. Mientras que la empresa no pagará nada de dicha nómina atrasada a los empleados afectados por el ERTE y cuya prestación por desempleo fuese igual o superior al salario mínimo, explicaron fuentes sindicales. En total, la empresa destinará 105.000 euros a estos pagos.

Ante esta situación, los trabajadores han pedido "una rectificación inmediata" y han convocado una asamblea urgente, que previsiblemente tendrá lugar mañana, para decidir las acciones a emprender contra lo que consideran un "nuevo incumplimiento" por parte de Isofotón. Fuentes sindicales aseguraron que no se descarta, incluso, una nueva huelga.

Málaga Hoy 14 NOV. 2013

Larios se mantiene en el 'top ten' de las calles más caras del país

La vía ocupa el octavo puesto en el ranking de precio de alquiler del metro cuadrado, siendo solo superada por Madrid y Barcelona

Ángel Recio MÁLAGA

La calle Larios de Málaga inantene su interés entre los grandes operadores comerciales nacionales e internacionales. Según el estudio *Main streets across the world*, realizado por la consultora Cushman & Wakefield, que fue presentado ayer en Madrid, esta vía es la octava española con el precio más caro de alquiler del metro cuadrado y solo es superada por las principales arterias comerciales de Barcelona y Madrid. Dicho de otra for-

El alto coste de la zona malagueña se debe a su escasa oferta y distancia

145

Euros. Es el precio medio del metro cuadrado de alquiler en calle Larios, según esta consultora

ma, Málaga es, tras las dos grandes urbes, la ciudad con la calle comercial más cara, superando a Valencia, Sevilla o Bilbao.

Este informe señala que el coste medio del metro cuadrado en calle Larios en junio asciende a 145 euros y se mantiene igual respecto al año anterior. La calle más cara de España para implantar un negocio es el Portal del Ángel en Barcelona, con 265 euros por metro cuadrado, seguida de la calle Preciados en Madrid (240 euros). El Paseo de Gracia en Barcelona y las vías Serrano y Ortega y Gasset en Madrid, con 215

euros por metro cuadrado cada una, cierran este quinteto.

Por otra parte, instalarse en la calle Tetuán en Sevilla cuesta 120 euros por metro cuadrado; en la Gran Vía de Bilbao 130 euros; en Colón, en Valencia, 130 euros; o en la Plaza de la Independencia de Zaragoza 85 euros.

La calle Larios tiene tirón, pero eso no quiere decir que Málaga tenga más potencial comercial que otras grandes ciudades españolas. Expertos destacan que Larios es más cara porque hay pocos locales libres y porque la calle, en sí, es corta, por lo que la oferta suele ser inferior a la demanda.

Se da la circunstancia, además, de que Larios está siendo cada vez más poblada por multinacionales en detrimento de otros negocios. La zapatería Nicolás será sustituida por un Springfield y General Óptica, un establecimiento que llevaba 40 años, se ha trasladado a calle Especería porque le habían subido de forma espectacular el alquiler, por lo que su local está ahora en fase de comercialización.

En líneas generales, el estudio señala que los comerciantes siguen buscando espacios atractivos para el alquiler en las calles principales o en centros comerciales de una forma similar. Lo que sí se está incrementando es el interés en el segmento de lujo, especialmente en joyería o ropa de mujer, y además del Paseo de Gracia y Ortega y Gasset están teniendo buena acogida Puerto Banús y Palma de Mallorca por el aumento de turistas. En cualquier caso, todas las vías españolas están muy lejos del precio de Causeway Bay, en Hong Kong, la calle más cara del mundo con un metro cuadrado a 24.983 euros anuales.



Una imagen de la calle Larios, ayer.

LAS CALLES MÁS CARAS DEL MUNDO		
Ciudad	Calle	Euros/m ² /año*
Hong Kong	Causeway Bay	24.983
Nueva York	Quinta Avenida	20.702
Hong Kong	Central	18.961
Nueva York	Times Square	17.389
Hong Kong	Tsim Sha Tsui	16.911
París	Campos Elíseos	13.255
Nueva York	57 Este	9.937
Nueva York	Madison Avenue	9.109
Londres	New Bond	8.666
Tokyo	Ginza	8.152
Milán	Montenapoleone	7.500

Fuente: Cushman & Wakefield *En alquiler

Crean el primer comité de ética de la investigación provincial

R. L. MÁLAGA

La puesta en funcionamiento en Málaga del primer comité de ética de la investigación provincial (CEI) contribuirá a facilitar la labor llevada a cabo por los principales investigadores de la provincia, aumentando los niveles de calidad de los principales proyectos de investigación, así como a garantizar todos los derechos de las personas que se encuentran incluidos en los distintos estudios dentro de los centros sanitarios, informó ayer la Junta a través de un comunicado.

Este nuevo órgano -de carácter multidisciplinar- se encuentra constituido por una entidad colegiada de carácter técnico sobre ensayos clínicos y

Su puesta en marcha asegura la independencia en la toma de decisiones

proyectos de investigación, integrado por un total de 35 profesionales sanitarios y no sanitarios procedentes de todos los centros de la provincia, entre los que se encuentra el Instituto de Investigación Biomédica de Málaga (Ibima).

El CEI tendrá un nuevo ámbito geográfico estratégico de actuación, que incluirá a los dos centros hospitalarios de la capital, además del distrito Málaga-Guadalhorce, así como las áreas de gestión sanitaria Norte de Málaga, Serranía de Ronda y Este de Málaga-Axarquía. Su puesta en marcha asegura la independencia en la toma de decisiones relacionadas con el ámbito de la investigación, contando para ello con el máximo grado de competencia y de experiencia de sus miembros.

La Diputación crea una empresa pública para el turismo al margen del Patronato

Los empresarios del actual ente turístico prestarán asistencia para la gestión de los fondos

tar su estructura, con el despido de nueve empleados de una plantilla de 36. El personal se mudó a la sede de la Diputación de la Plaza de la Marina y se puso a la venta el edificio de la Plaza del Siglo. De

hecho, la Diputación tenía previsto comprarlo este mismo año, para lo que ya había designado una partida, pero finalmente la operación quedó aplazada.

Sopde y Emprovima también

han sido sometidas a ajustes, con dos ERE a través de los que han sido despedidos 18 y 13 trabajadores, respectivamente, aunque en el primer caso varios son funcionarios y podrán regresar a la Diputación.



Elías Bendodo.

Victoria R. Bayona MÁLAGA

La Diputación va a anunciar la creación de una empresa pública para la promoción del turismo de la Costa del Sol que se denominará Turismo Málaga-Costa del Sol, SL y que se encargará de ejecutar los planes de acción y marketing del turismo de la provincia. En este nuevo marco, el actual Patronato de Turismo se mantendrá, sin fondos públicos, para prestar asistencia al nuevo ente cien por cien público. El propio Patronato de Turismo informó ayer a varios miembros sobre la nueva situación, una vez que se formalice la operación.

Turismo Málaga-Costa del Sol, SL será la que recibirá los fondos de la Diputación –actualmente la institución provincial aporta al Patronato más del 90% y los empresarios aportan el resto– y será el ente encargado de administrarlos. Para este 2013, el presupuesto total ascendía a 4,1 millones de euros y contemplaba más de 200

Es la salida legal para la integración del Patronato de Turismo, Sopde y Emprovima

acciones de promoción. El Patronato de Turismo Costa del Sol se mantendrá en una especie de figura de *asesor*, con la idea de “garantizar y proteger la presencia del sector privado y su participación en la toma de decisiones y en la definición y el diseño de los planes de acción y marketing” que se desarrollen en la Costa del Sol, consta en la comunicación.

El presidente de la Diputación y del Patronato de Turismo, Elías Bendodo, adelantó el pasado septiembre la creación de una única empresa pública, destinada a la planificación y a la promoción turística. De esta manera encontraba la salida que buscaba para poder integrar el Patronato de Turismo, la Sociedad de Planificación y Desarrollo (Sopde) y la empresa de vivienda provincial (Emprovima). Bendodo anunció hace más un año la fusión de los tres entes, pero no pudo realizarlo precisamente porque el Patronato no era una empresa pública, sino más bien una entidad sin ánimo de lucro con participación de la Diputación y de socios privados.

Previo a todo este proceso de integración, los tres entes han sido sometidos a ajustes. El Patronato de Turismo fue el primero en ajus-

MÁLAGA

RAMÓN ADELL. VICEPRESIDENTE DE LA CONFEDERACIÓN ESPAÑOLA DE DIRECTIVOS Y EJECUTIVOS (CEDE)

● Uños 1.500 directivos se citarán hoy en Málaga en la conferencia anual de la patronal CEDE ● Adell reconoce que hay poco trabajo para los jóvenes pese a su alta formación.

“La diferencia exagerada de salario entre directivos y empleados es censurable”

Ángel Recio MÁLAGA

—¿Por qué han elegido Málaga para hacer su conferencia anual?

—Tratamos de ir pasando por las diferentes comunidades y además Andalucía tiene una asociación de directivos muy dinámica que se llama Adacem que nos manifestó interés desde hace tiempo por acoger esta jornada. Tenían razón porque hemos superado las expectativas con casi 1.500 inscritos. Ha sido uno de los años con mayor acogida.

—¿Hay más ánimo entre los empresarios ahora que dicen los economistas que la crisis está acabando?

—Las cosas están yendo un poco mejor, pero eso no quiere decir que podamos ser autocomplacientes. Cuando las cosas van un poco mejor nosotros mismos somos el mayor peligro porque, tras años de sacrificios importantes, ver un punto de esperanza puede hacernos caer en la autocomplacencia. No hemos salido de la crisis. Seguimos teniendo problemas importantes y un largo camino por recorrer, pero sí se aprecia un punto de inflexión.

—En la jornada de hoy van a hablar de estrategias para la recuperación, así que se ve algo de luz.

—Sí, estamos en ese punto en el que podemos empezar a hacer cosas para empezar a salir de crisis, pero hay que hacerlas. Creo que esta jornada debe ser la del optimismo responsable. Por un lado hemos de ser optimistas y ver la botella medio llena y, por otro, hemos de ser responsables porque queda mucho camino por recorrer. Hay muchas cosas que se están haciendo bien y que están dando fruto.

—¿Cómo cuáles?

—España está exportando mucho más y tiene una balanza comercial que este año va a terminar por primera vez en positivo, ha hecho una reforma laboral, está terminando la reforma del sistema financiero... Se han hecho cosas proporcionalmente con más intensidad que otros países de Europa. Estamos haciendo los deberes. Pero todo lo que se ha hecho no ha sido a golpe de BOE sino porque España ha vivido un proceso de ajuste de precios, salarios y márgenes sin precedentes. Detrás de ese gran ajuste está el sacrificio de muchos ciudadanos y muchas empresas.

—Con muchos parados y muchas empresas cerradas.



Ramón Adell posa para este diario momentos después de la entrevista.

—Claro, claro. Por eso no podemos tener exceso de satisfacción sino seguir trabajando. Queremos transmitir la idea de que la salida de la crisis no la vamos a conseguir con subvenciones ni circuitos privilegiados de financiación, sino generando más actividad empre-

“No vamos a salir de la crisis con subvenciones, sino generando más actividad empresarial”

sarial y dando a las empresas y emprendedores herramientas para que puedan ser más competitivos.

—Los expertos defienden la moderación salarial que acaba empobreciendo a la ciudadanía y, a la vez, que crezca el consumo. ¿Cómo casan ambos conceptos?

—En una primera etapa el ajuste salarial puede ser válido para ganar competitividad, pero no podemos

simplemente vender más porque los salarios y los costes hayan bajado. Hemos de vender más porque hacemos las cosas mejor. Puede haber una política de choque para sobrevivir, pero después hemos de esforzarnos por ganar competitividad y eso se consigue utilizando mejor la tecnología y asumiendo que los mercados han dejado de ser locales. Hay empresas pequeñas y medianas que venden en cualquier lugar del mundo y eso es porque sus directivos han salido del despacho, han cogido la maleta y han buscado clientes donde estén. No nos podemos quedar sentados. Nosotros pensamos que el gran problema macroeconómico que tenemos es que existe un gran endeudamiento que nos ha llevado a esta situación, pero si analizamos históricamente cómo hemos salido de las crisis de deuda, vemos que se ha hecho con quitas, inflación o crecimiento. Las dos primeras no parecen previsibles, por lo que hay que crecer haciéndolo compatible con el déficit público.

—Cuando las empresas se asientan, se supone que se comenzará a crear empleo. ¿Cuándo será?

—Creo que el empleo en España se generará con crecimientos del 1,5 o el 2% pero eso no es un momento puntual sino una tendencia. Lo importante es entrar en la senda

“Los directivos no nos podemos quedar sentados. Hay que salir del despacho y buscar clientes donde estén”

positiva y lo estamos haciendo. Tenemos la generación de jóvenes más preparada de la historia y es la que peor está tratando la coyuntura. Hemos invertido mucho en formar bien a los jóvenes, pero en estos momentos no les podemos ofrecer una alternativa profesional. Es algo que tenemos que corregir.

—¿Por qué el 95% de los contratos

Hoy hablarán los presidentes de la Caixa o Telefónica

Málaga será hoy el gran punto nacional de la actividad económica. En el encuentro anual de la CEDE participarán, entre otros, el presidente de La Caixa, Isidro Fainé, el presidente de Telefónica, César Alierta o la presidenta de Siemens España, Rosa García. En el ámbito político, está prevista la asistencia del ministro de Agricultura, Miguel Arias, y una conferencia del ex presidente del Gobierno Felipe González. En total, habrá más de 25 ponentes. CEDE fue fundada en 1997, agrupa 43 entidades con 139.000 directivos y su presidente es Isidro Fainé. La jornada se celebrará hoy, pero ayer ya hubo dos actos destacables. A las 16:00 comenzó un encuentro entre jóvenes estudiantes y directivos con el objetivo de estrechar lazos y ver cuáles son las demandas de ambos, mientras que a las 20:00 se entregaron en el Ayuntamiento unos premios y se homenajearon al profesor José Barea.

que se hacen son temporales?

—Porque las expectativas son inciertas y la temporalidad es una herramienta de defensa. En la medida en que las expectativas se despejen, la temporalidad bajará, pero tampoco hay que olvidar que la flexibilidad laboral es una buena herramienta de crecimiento.

—¿Por qué hay directivos que ganan millonadas y empleados que cobran tan poco?

—Cuando la diferencia es exagerada es censurable y no favorece el compromiso con los proyectos. Las empresas que mejor están sobreviviendo a la crisis son aquellas con directivos que comparten sacrificios y saben ilusionar al equipo con el proyecto. Los que son cómplices con su gente.

—Los empresarios critican por activa y por pasiva la falta de crédito y los bancos aseguran que no hay tanta demanda.

—Hay que encontrar un equilibrio y que los proyectos solventes y viables sí tengan el apoyo financiero necesario para llevarlo a cabo.

LAS GRANDES CIFRAS DEL PRESUPUESTO DEL AYUNTAMIENTO DE MÁLAGA PARA 2014

Presupuesto total

690,7

millones de euros es el presupuesto consolidado del Ayuntamiento para 2014, lo que supone un 1,5% más que en 2013. La inversión será de 52,5 millones, un 4,4% más.

Deuda municipal

50,4

millones es la cantidad que el Ayuntamiento y sus empresas prevén amortizar el próximo año. La previsión es que la deuda municipal a 31 de diciembre de 2014 sea de 665,8 millones.

Gasto de personal

292,1

millones de euros, un 1,55% más respecto al año actual debido a la subida de las bases de cotización, la antigüedad y las 30 plazas nuevas de Bomberos.

Pago a proveedores

21

días es el plazo medio en el que el Consistorio está pagando sus facturas a los proveedores municipales, lo que, según el alcalde, contribuye a la reactivación económica.

Gastos por áreas (en millones de euros)

Medio Ambiente	103,9
Seguridad Ciudadana	78,7
Bienestar Social	28,2
Servicios Operativos	26,3
Distritos Municipales	24,7
Cultura	15,8
Tráfico	6,3
Comercio	4,8
Deportes	3,7
Nuevas Tecnologías	2,8
Participación Ciudadana	2,6
Turismo	2,5
Playas	2,2
Transportes	1,9
Juventud	1,4
Accesibilidad Universal	1,3
Mujer	1,2
Educación	0,8
Instituto del Libro	0,2
Parques Empresariales	0,1

Gastos por empresas y organismos autónomos (en millones de euros)

Emasa	76,6
EMT	54,4
Gerencia de Urbanismo	50,4
Instituto de la Vivienda	18,6
CEMI	10,6
Aparcamientos	10,5
IMFE	7,1
Parcemasa	5,9
Palacio de Ferias	5,5
Más Cerca	5,4
Teatro Cervantes	4,5
Promálaga	3,7
Festival de Cine	2,6
Málaga Deportes y Eventos	2,2
Sociedad de la Vivienda	1,9
Fundación Picasso	1,7
Onda Azul	1,7
Patronato Botánico	1,5
Agencia Municipal Energía	0,9

El Ayuntamiento sorprende al incluir el cubo del Puerto como su gran inversión para 2014

El alcalde no aclara qué equipamiento cultural se ubicará en los 6.300 metros cuadrados de la esquina de oro de los muelles uno y dos

El presupuesto municipal para 2014 alcanza los 690,7 millones de euros, un 1,5% más, y destina dos millones al campamento Benítez

ANTONIO M. ROMERO

MÁLAGA. El centro cultural del Puerto, conocido popularmente como el cubo y situado en la esquina de los muelles 1 y 2, es la gran apuesta municipal para 2014. Así se recoge en los presupuestos del Ayuntamiento de Málaga para el próximo año presentados ayer por el alcalde de la ciudad, Francisco de la Torre. Unas cuentas que alcanzarán los 690,7 millones de euros (en concepto de gastos y 692,6 millones en ingresos), lo que representa un incremento de apenas un 1,5% respecto a las cuentas del presente ejercicio, y donde se recoge una ligera subida de la inversión –un 4,4% más– hasta alcanzar los 52,5 millo-

nes de euros, manteniéndose este concepto en mínimos históricos y en cifras similares a las de 1995.

El cubo, que lleva varios años esperando un uso, recibirá 2,5 millones –en las cuentas de 2013 se habían previsto 1,4 millones de euros, pero en septiembre se realizó una modificación presupuestaria para destinarlo a obras en los distritos en vistas de que en 2013 no empezaría la adecuación de este espacio–. De la Torre no detalló qué uso cultural tendrá los 6.300 metros cuadrados de esta esquina distribuidos en dos plantas, solo precisó que la inversión municipal representa el 50% del dinero necesario para su desarrollo.

Construir aparcamientos, una zona de acogimiento para los visitantes y mejorar el vallado exterior son algunas de las actuaciones que se desarrollarán en el campamento Benítez –el otro gran proyecto de las cuentas– con cargo a los dos millones de euros recogidos en los presupuestos. El regidor reiteró la intención del Ayuntamiento de abrir las antiguas instalaciones militares al uso ciudadano a finales de 2014.

Un plan de conservación de pavimentos y firmes (2,5 millones); la rehabilitación de los antiguos edificios de Tabacalera (2,1 millones); un plan de asfaltado (2 millones); el traslado de las caballerías existen-

tes en Teatinos al entorno del auditorio municipal (600.000 euros); la finalización de las obras de la primera fase del bulevar (555.718 euros); y el acondicionamiento para un centro de mayores en Miraflores (200.000 euros); son algunas de las actuaciones que acometerá la Gerencia Municipal de Urbanismo, el principal órgano inversor.

Carriles bici

La promoción de 33 VPO en la calle Nosquera (1,4 millones) y la rehabilitación de bloques en Palma-Palmilla (919.237 euros) son las inversiones más cuantiosas del Instituto Municipal de la Vivienda. La EMT destinará 1,9 millones de euros a la compra de nuevos autobuses; el área de Movilidad invertirá un millón de euros en carriles bici; Parcemasa contará con una partida de 907.695 euros para la construcción de nuevas tanatosalas en el cementerio de San Gabriel y Servicios Operativos prevé 240.000 euros para la adecuación y mejora del recinto ferial. Los distritos gestionarán directamente tres millones de euros, un 30% más que en 2013, destacando Carretera de Cádiz con 413.390 euros y Cruz del Humilladero con 354.358 euros.

En las cuentas, presentadas por De la Torre en una rueda de prensa junto a la edil de Economía y Hacienda, María del Mar Martín Rojo, y el portavoz municipal del PP, Mario Cortés, no se recogen partidas para actuaciones en los terrenos de la antigua cárcel provincial ni para la manzana del Astoria y Victoria. Sobre este último proyecto, el regidor aclaró que al promover una actuación público-privada en este espacio no es necesario prever la inversión pública. Si aparece 1,3 millones de euros en la partida prevista para la EMT en previ-

Evolución del presupuesto consolidado y las inversiones 1991-2014

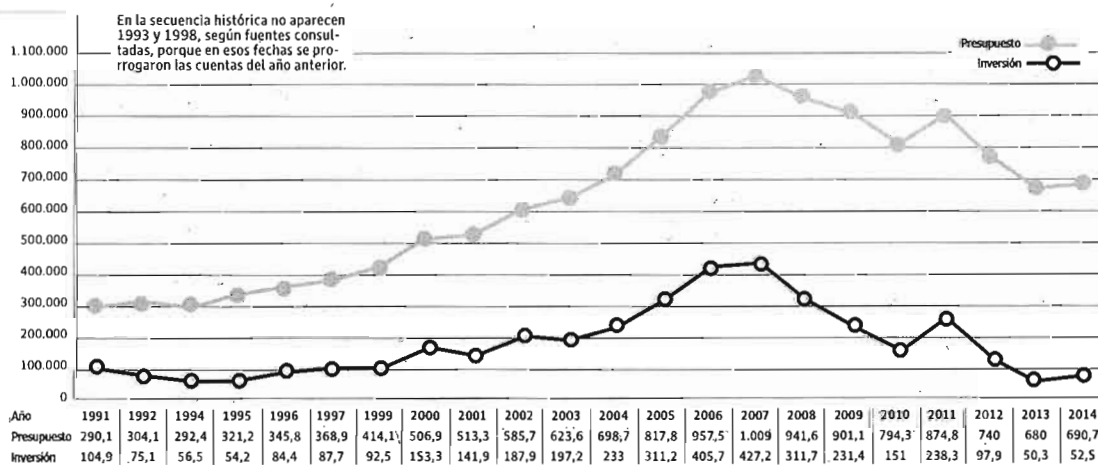

LAS INVERSIONES (EN EUROS)

El cubo de Puerto



2.500.000

Cantidad que se destinará a la adecuación para equipamiento cultural en la esquina de los muelles 1 y 2 del puerto. Este espacio lleva varios años esperando que se defina qué uso se le dará, el alcalde tampoco lo aclaró este miércoles.

Campamento Benítez



2.000.000

Con esta dotación, el Consistorio prevé dotar a este espacio de aparcamientos, una zona de acogimiento para los visitantes y mejorar el vallado exterior del antiguo recinto militar. El objetivo es que se abra a los ciudadanos a finales de 2014.

Plan de asfaltado



2.000.000

El plan municipal de arreglo de calles en los distintos distritos de la ciudad contará con esta partida. La misma cantidad se destinará a un plan de conservación de pavimentos y firmes de las vías de la capital.

VPO en calle Nosquera



1.483.979

Con esta partida se desarrollará la construcción de 33 viviendas de protección oficial en la calle Nosquera de la capital, donde también se prevé un aparcamiento destinado a los residentes en la zona.

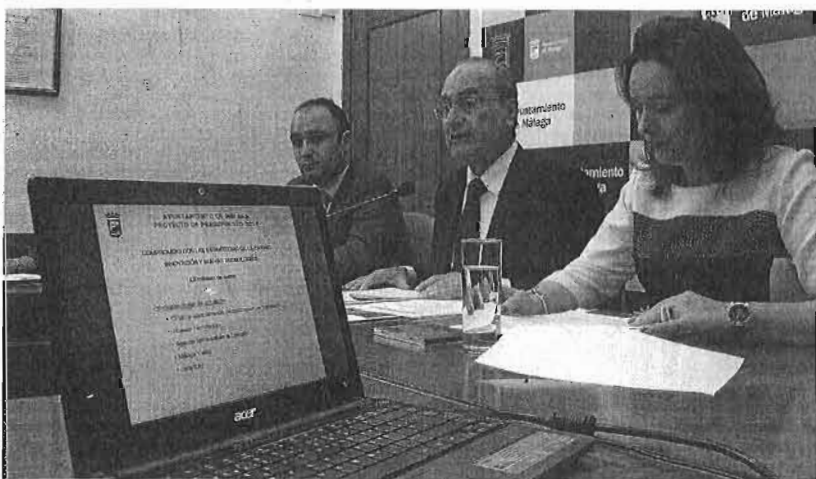

De la Torre, ayer, junto a Martín Rojo y Cortés en la sala de prensa del Ayuntamiento. :: PEDRO J. QUERO

sión de la entrada en funcionamiento del metro.

El presupuesto de 2014, elaborado bajo las directrices marcadas por la ejecución del plan de ajuste municipal y con la moderación fiscal

por sexto año consecutivo, tiene como objetivos garantizar los servicios públicos de calidad, contribuir a la reactivación económica, fomentar la generación de empleo

mentan un 12%, apoyar a las empresas y emprendedores y atender a los colectivos más vulnerables -el gasto social sube un 5,5%.

Respecto al capítulo de personal, experimenta una subida de un 1,5%, se mantienen las pagas extraordinarias a todos sus empleados y se seguirá contando con los interinos. Los salarios de los concejales permanecen congelados y la suma de las retribuciones del personal directivo y eventual disminuyen en 200.000 euros.

Asimismo, el fondo de contingencia para emergencias estará dotado con 8,2 millones de euros. Respecto a ingresos, se prevén 213,8 millones vía impuestos directos, 210 millones, de las transferencias del Estado y 41,1, de la Junta, aunque el regidor denunció que el Gobierno autonómico deja de aportar a la ciudad 6,5 millones.

«Es el mejor presupuesto posible. Es un presupuesto realista y pragmático; un presupuesto de la verdad planteado en términos de moderación fiscal, que buscar hacer inversión, reducir la deuda, crear empleo e incrementar el gasto social. Soy un alcalde enamorado de este presupuesto», destacó De la Torre.

LA CHINCHETA

CUENTAS REALISTAS

Los Presupuestos del Ayuntamiento para el próximo año no son para tirar cohetes, aunque los sonidos del final de la recesión cada vez resuenan con más fuerza, no hay que dejarse cegar. Y en Málaga, el Consistorio sigue teniendo un importante déficit de ingresos propio del tiempo de crisis en el que estamos. Las cuentas prevén cumplir con lo anunciado para el año que viene en un proyecto como el

Benítez, que tanta ilusión puede llevar a la ciudadanía. Ha sorprendido con el alcalde al incluir el cubo del puerto como su inversión más importante. Lo que no acaba de entenderse es que mantenga el enigma de lo que se va a llevar a cabo allí. El puerto necesita borrar la mala imagen que se ofrece ahora con un cubo de cristal que lo único que atrae es polvo. Ahora bien, para que estas cuentas sean realmente buenas solo hace falta una cosa: que se cumplan.

PSOE e IU califican las cuentas de «incapaces» de crear empleo

:: A. M. R. / J. H.

MÁLAGA. Como suele ser habitual en estos casos a los grupos de la oposición en el Ayuntamiento de Málaga no les gusta los presupuestos municipales para 2014. PSOE e IU calificaron las cuentas elaboradas por el equipo de gobierno del PP como «incapaces» de crear empleo y criticaron que destine «más dinero» a pagar a las entidades financieras que a la inversión.

La portavoz del PSOE en la Casona del Parque, María Gámez, sostuvo que los presupuestos no contribuyen a sacar a la ciudad del desempleo y la crisis que padecen miles de malagueños ya que el aumento de la inversión productiva que contribuye a dinamizar la economía es «mínimo».

Gámez criticó que se destinen 50 millones de euros a pagar la deuda contraída por el Consistorio por los continuos «derroches» del PP y que el aumento de la inversión salga del bolsillo de los malagueños «a través de la subida de impuestos directos como el IBI».

«Los presupuestos tienen la obligación de ser sociales y deben estimular la economía, ya que hay que asistir a los que están peor y dar posibilidades de futuro; nada de esto ha ocurrido», apostilló.

Por su parte, su homólogo de IU, Eduardo Zorrilla, tachó las cuen-

tas del Ayuntamiento para el próximo año como continuistas, que estancan el gasto social «ya mermando» y dedican más dinero a pagar a los bancos que a invertir. A su juicio se «abandona» cualquier acción social destinada a paliar la situación económica de cientos de familias.

Zorrilla consideró «anecdótico» el incremento de un 4,4% la inversión, dudó de que proyectos como el del cubo en el Puerto se desarrollen, lamentó que las partidas en materia de empleo se haya vuelto «casi planas» y censuró que la «prioridad un año más» del equipo de gobierno del PP sea la de pagar a los bancos.

Por otro lado y antes de conocerse los presupuestos municipales, María Gámez arremetió ayer contra la política económica del equipo de gobierno del PP. Gámez afirmó que la ciudad se encuentra en «una situación de emergencia» por la elevada deuda que arrastra el Consistorio y el retroceso de las inversiones y el gasto social. Así, explicó que la inversión por habitante cayó un 56% en los últimos cinco años al pasar de 145 a 63 euros. Por el contrario, la deuda municipal siguió aumentando en un 20% hasta alcanzar un ratio de 1.318 euros por habitante, el doble que lo que corresponde a los residentes en Sevilla, según apuntó el dirigente socialista.



Gámez. sur



Zorrilla. sur

El Tema del Día España cierra su salvamento financiero

Bruselas vuelve a expedientar a España por crear desequilibrios en la zona euro

Barroso justifica la investigación a Alemania en que su superávit comercial daña a toda la región

Carol Pérez San Gregorio BRUSELAS.

Por tercera vez consecutiva, España vuelve a estar entre los países con resultados más preocupantes de la Unión Europea. El examen publicado ayer por la Comisión Europea respecto al conjunto de indicadores que hacen la radiografía de los desequilibrios macroeconómicos de los 28 demuestra que 16 países suspenden, incluida Alemania, y deberán someterse a un análisis más profundo de sus economías.

España, en concreto, suspende en seis de los once baremos utilizados: la tasa de desempleo, la deuda pública y privada, la cuota exportadora, el tipo real de cambio y la posición neta de inversiones internacionales.

Según explicó el vicepresidente de la Comisión y responsable de Asuntos Económicos, Olli Rehn, en este momento no se avanza en el proceso de sanciones, que podría llevar a multas de hasta el 0,1 por ciento del PIB, pero la economía española volverá a ser sometida a un detallado escrutinio hasta la primavera. El objetivo es analizar si estos desequilibrios persisten o si se están reduciendo y si las reformas que el gobierno está aplicando son realmente efectivas para luchar contra estos elementos que, llegado el caso, pueden lastimar el crecimiento del resto de la UE y especialmente de la eurozona.

En abril de 2013, la Comisión ya llegó a la conclusión de que España estaba experimentando "desequilibrios excesivos" de índole macroeconómica, sobre todo por los "muy altos niveles de deuda interna y exterior que seguían creando riesgos sobre el crecimiento y la estabilidad financiera".

Ahora, las cosas no mejoran sustancialmente, por lo que aconseja seguir tomando medidas para enderezar la situación. "A pesar del saneamiento de la economía en curso, la magnitud del ajuste requerido, las debilidades suplementarias derivadas del nivel de desempleo récord y de la deuda pública creciente constituyen un reto importante para el futuro, y requieren mantener medidas políticas", indica el documento.

Respecto a la pasada primavera, España ha conseguido corregir uno de los indicadores, el de déficit por cuenta corriente, situándolo por debajo del umbral del 4 por ciento de media en los últimos tres años.

Sin embargo, el resto sigue creando problemas. El paro se sitúa en el 22,3 por ciento en los últimos tres



El presidente de la Comisión Europea, José Manuel Durao Barroso, presentando ayer el informe sobre el Mecanismo de Alerta. EFE

Desequilibrios macroeconómicos

PAÍS	DESEQUILIBRIOS EXTERNOS Y COMPETITIVIDAD					DESEQUILIBRIOS INTERNOS				
	BALANCE CUENTA CORRIENTE COMO % DEL PIB (PROMEDIO 2010-2014)	POSICIÓN INVERSIÓN EXTRAJERA COMO % DEL PIB (% CAMBIO 2012-09)	CUOTA DE EXPORT. A NIVEL MUNDIAL (% CAMBIO 2012/07)	COSTES LABORALES UNITARIOS (% CAMBIO 2012/07)	EVOLUCIÓN DEL PRECIO DE LA VIVIENDA (2012/11)	FLUJO DE CRÉDITO DEL SECTOR PRIVADO COMO % DEL PIB	DEUDA DEL SECTOR PRIVADO COMO % DEL PIB	DEUDA PÚBLICA COMO % DEL PIB	TASA DE DESEMPEÑO (PROMEDIO DE 2010-2012)	
Bélgica	-0,4	48	-14,9	6,6	-0,2	-1,5	146	100	7,7	
Dinamarca	5,9	38	-18,6	1	-5,1	6,1	239	45	7,5	
Alemania	6,5	42	-13,1	3	1,8	1,5	239	81	6,2	
España	-3,1	-93	-14,6	-5,6	-16,9	-10,5	194	86	22,3	
Francia	-1,8	-21	-14	4,1	-2,3	3,5	141	90	9,9	
Italia	-2,3	-25	-23,8	3,1	-5,4	-1	126	127	9,2	
Chipre	-6,7	-82	-26,6	0,8	-2,2	10	299	87	8,7	
Irlanda	2,3	-111	-16,3	-10,4	11,7	-1,6	306	117	14,4	
Luxemburgo	7	169	-18,3	9,8	2,5	-5	317	22	4,8	
Holanda	8,8	47	-12	3,3	-8,7	0,2	219	71	4,3	
Portugal	-6,5	-115	-16	-5,3	-8,6	-5,4	224	124	13,6	
Suiza	6,2	-10	-18,8	0,7	-0,2	1,8	212	38	8,1	
Reino Unido	-2,8	-9	-19	6,1	-0,9	2,6	179	89	7,9	
Grecia	-7,5	-109	-26,7	-8,1	-12,4	-6,8	129	157	18,2	

Fuente: Eurostat.

elEconomista

años, más del doble de lo admitido, la pérdida de cuota de exportaciones registra un -14,6 por ciento frente al -6 por ciento de umbral; la deuda privada está en el 194 por ciento del PIB, frente a un límite de 160 por ciento; la deuda pública está en el 86 por ciento frente al 60 por ciento; la posición neta de inversión internacional en el -93 por ciento del PIB, frente al límite del 35 por ciento, y la evolución del tipo de cambio efectivo real en el -5,2 por ciento frente al 5 por ciento.

Asimismo, la mejora de la com-

petitividad se ha acelerado en 2012 y la moderación salarial se ha añadido al fuerte crecimiento de la productividad (aunque en gran parte impulsado por las pérdidas de empleo) para reducir los costes salariales unitarios. La mejora acumulada del tipo de cambio efectivo real supera el umbral y compensa la apreciación registrada en periodos anteriores.

Pobreza y exclusión

Con todo ello, se preocupa Bruselas, "los costes sociales de la crisis

son cada vez más evidentes". Los altos porcentajes de desempleo de larga duración, de desempleo juvenil, un cada vez mayor número de hogares con muy baja intensidad laboral y la caída de las rentas de los hogares están acarreado un coste que lleva "a un incremento de la pobreza y la exclusión social".

"El desapalancamiento de las familias está siendo más lento que el de las empresas debido a que los préstamos adquiridos son a más largo plazo (hipotecas) y a que los hogares tienen menos posibilidades

de acogerse a procesos de insolvencia", recoge el texto.

■ Crecen las diferencias

De manera general, el análisis de los cinco indicadores del panel de control muestra que antes de la crisis financiera y económica actual, la mayoría de los indicadores sociales y de empleo de la Unión Europea convergían. Sin embargo, desde 2008, muestran una creciente divergencia entre, por un lado, el Sur y la periferia de la UE, y los demás países de Europa septentrional y central. Además, incluso los Estados miembros más resistentes están afectados, a su vez, debido a

Desde la Comisión se alerta de que "los costes sociales de la crisis son cada vez más evidentes"

la reducción de la demanda agregada, la menor confianza y el contagio en los mercados financieros.

■ Hasta 16 procedimientos

Además de España, el resto de países expedientados son Eslovenia, Francia, Italia, Hungría, Bélgica, Bulgaria, Dinamarca, Malta, Holanda, Finlandia, Suecia, Reino Unido y Croacia, así como, por primera vez, Alemania y Luxemburgo, pero por superávits en sus balances comerciales. Estos dos casos, especialmente el alemán, han le-

El Gobierno se juega una sanción en abril

De aquí al próximo abril, el Gobierno de Rajoy debe presentar a Bruselas un paquete de medidas para corregir los desequilibrios. Si, entonces, el Ejecutivo comunitario considera el esfuerzo insuficiente, podría abrir la siguiente fase del procedimiento, que obliga a hacer un plan detallado para alcanzar los objetivos. Sólo si el Estado incumpliera su propio plan, se prevén sanciones de hasta el 0,1 por ciento del PIB, pero que nunca se han llegado a aplicar.

vantado ampollas entre los analistas y afectados, pues pocos entienden que se critiquen economías florecientes, tal y como están las cosas en el resto de la UE. Pero para Bruselas, era necesario actuar puesto que "la combinación de estos superávits ha llevado al conjunto de la zona euro a tener un saldo positivo superior al 2 por ciento, lo cual puede presionar al euro a revalorizarse frente a otras divisas". Este proceso, argumenta Bruselas, "obligará a las economías europeas más vulnerables a recuperar su competitividad con ajustes más agresivos".

■ Francia debe hacer más

Como en primavera pasada, la Comisión ha cuestionado los problemas de competitividad y el elevado endeudamiento público, que serán revisados en la nueva investigación para comprobar "la persistencia de estos desequilibrios". En concreto, la economía gala su-

pera los umbrales en cuatro indicadores de los once que hay.

"Francia ha visto pérdidas de competitividad sostenidas durante los últimos 10 años y se necesitan más esfuerzos para corregirlas", dijo Barroso, quien además reclamó medidas para combatir el paro y mejorar el entorno para las empresas, haciendo que el gasto público sea más eficiente, simplificando la burocracia para las empresas y reformando el sistema fiscal para que sea más compatible con el crecimiento.

■ Italia, estabilidad cuestionada

Roma incumple tres de los indicadores, por lo que "es esencial que Italia siga en la senda de las reformas, que la estabilidad política no ponga en riesgo los progresos logrados y que no haya complacencia sobre los retos pendientes, en particular completar las reformas prometidas por el Gobierno", manifestó el presidente de la Comisión, Jose Manuel Durao Barroso.

■ Alemania, en el punto de mira

"No se trata de cuestionar la competitividad de Alemania", sino de verificar "si el alto superávit de Berlín es algo que está afectando al funcionamiento de la economía de la eurozona en su conjunto", tuvo que esforzarse en explicar el presidente del Ejecutivo Durao Barroso.

■ Luxemburgo, el otro superávit

Los costes salariales unitarios nominales de Luxemburgo han crecido un 16 por ciento de 2008 hasta 2012, es decir, dos veces más rápido que en los países vecinos. A ello se suma la crítica al Gobierno respecto a que no se ha diversificado su economía suficientemente, demasiado centrada en el sector financiero, que supone el 30 por ciento del total.

SOBRE LA MESA DEL ECOFIN

El Eurogrupo prepara un cierre limpio del programa español

Los 28 discutirán mañana las claves del Mecanismo de Resolución para quiebras bancarias que Alemania torpedea

C. P. S. G. BRUSELAS.

Se acerca el momento de poner fin al experimento que supuso en la Unión Europea el programa de rescate para la banca española. Los ministros de Economía de la zona euro esperan poder revisar las últimas informaciones procedentes de la troika y peinar los últimos flecos para que en diciembre, tras la última visita de los técnicos a Madrid, pueda darse carpetazo final a un dossier que ha servido de ensayo general de la futura unión bancaria y puesto las bases de una nueva dimensión de la integración europea.

Todos en Bruselas quieren vender el rescate español, que finaliza con 42.000 millones entregados de los 100.000 millones ofrecidos en un principio, como una prueba de que las medidas contra la crisis funcionan, y demostrar así que los mercados y los inversores pueden volver a confiar en la región. "Esperamos un cierre limpio", se señaló.

"Es una señal muy importante para decir que estos países están convalecientes pero les podemos sacar del hospital", señala otro diplomático, que advierte que si bien es cierto, para ello hay que observar de cerca "si los fundamentos económicos son suficientes".

Aunque el caso español será usado de ejemplo ante eventuales problemas, lo cierto es que todavía queda mucho por desbrozar en el ca-



El presidente del Eurogrupo, Jeroen Dijsselbloem. REUTERS

mino de la unión bancaria y el establecimiento del sistema europeo de salvamento de entidades. Este asunto será abordado mañana en el Ecofin, donde los titulares de Economía mantendrán un debate en profundidad sobre el futuro Mecanismo de Resolución Bancaria y el fondo asociado para ello.

Por ahora, Alemania veta casi todos los elementos que componen el organigrama, desde la base legal

hasta la creación en sí de un fondo europeo que costee las quiebras.

Francia, en el extremo opuesto del debate, empuja hacia un sistema totalmente mutualizado en el que termine habiendo una conexión directa entre el mecanismo de rescate (Mede) y el Mecanismo de Resolución en el caso de que todas las salvaguardias fallen y termine necesiándose dinero público para sostener el sistema financiero.

Opinión

EL CAPITAL BANCARIO Y EL ABUSO DE LA DEUDA



Rubén Manso y
Lorena Gómez

Mansolivar & IAX



De las nuevas exigencias de recursos propios que se derivan del acuerdo del Comité de Supervisión Bancaria de Basilea, conocido por Basilea III, y que el Reglamento 575/2013 (RTO), traspone al ordenamiento jurídico europeo, tal vez lo más relevante sea el acercamiento que se hace de la definición de recursos propios computables o fondos propios (FP) a la definición contable de patrimonio neto (PNC).

Se trata con ello de abordar uno de los problemas que puso de manifiesto la crisis financiera última: las figuras de deuda computables como recursos propios (básicamente aquellas de carácter subordinado, cuyos rendimientos pueden llegar a suspenderse en caso necesario y que no gozan de protección por parte de un mecanismo de cobertura de depósitos, como la deuda subordinada o las participaciones preferentes) no aseguran, precisamente por no ser PNC, la supervivencia de las entidades financieras, aunque puedan hacerlo de la recuperabilidad de sus fondos a los depositantes, en caso de deterioro grave del valor de los activos de una entidad. Se reconoce así que hubo un abuso en el uso de dichas figuras de deuda, antes apuntadas, como sucedáneos del capital propiamente dicho durante dicha crisis. El RTO, pues, concluye que, los FP de las entidades deben estar formados predominantemente por capital de alta calidad o PNC.

El RTO indica que los FP de las entidades estarán integrados por dos tipos de elementos: el capital de nivel 1 y capital de nivel 2.

El de nivel 1 se subdivide a su vez en ordinario y en adicional. El primero queda integrado por las partidas que cumplen con la definición de PNC, y que son, por su carácter permanente y su vinculación a resultados, utilizadas para absorber las pérdidas de las entidades cuando las mismas se encuentren en funcionamiento. Forman parte del capital de nivel 1 ordinario las emisiones de capital y determinados ajustes por valoración y reservas. Como novedad, se incluyen ahora dos tipos de deducciones: los activos por impuestos diferidos (DTA) que dependen de rendimientos económicos futuros y los activos de fondos de pensiones o de prestaciones definidas en el balance de la entidad. El capital de ni-

vel 1 adicional está formado predominantemente por determinados instrumentos híbridos (básicamente participaciones preferentes y obligaciones necesariamente convertibles en acciones) que cumplan determinadas condiciones. Así, se incluyen como FP determinados elementos que son deuda, pero que, por su larga duración y la posibilidad de absorber parte de las pérdidas, si la entidad presenta resultados negativos, pasan a formar parte de los fondos propios. El de nivel 2 está integrado principalmente por los instrumentos de capital y préstamos subordinados que cumplan con las condiciones estipuladas por el RTO, puesto que el regulador considera que en caso de liquidación, los tenedores de estos instru-

mentos cobrarán una vez que lo hayan hecho los depositantes, protegiendo por tanto la posición de éstos, causa última de la existencia de la supervisión prudencial bancaria. La norma comentada indica, además, que no formarán parte de los FP determinadas reservas derivadas de ajustes por valoración de instrumentos financieros, dada la alta volatilidad que este tipo de resultados presentan. Las entidades deberán en todo momento cumplir los siguientes requisitos de FP: una ratio de capital de nivel 1 ordinario del 4,5 por ciento, una ratio de capital de nivel 1 del 6 por ciento y otra total de capital del 8 por ciento, de los activos ponderados por riesgo de las entidades. Las partidas que integran el ordinario no difieren sustancialmente de las que se integran como capital de mayor calidad anteriormente, y que se corresponden con la definición de PNC, aunque ahora, las exigencias de este capital de mejor calidad se incrementan, pasando de un 2 por ciento al 4,5 por ciento (y del 4 por ciento al 6 por ciento para el de nivel 1 total).

La consecuencia más directa de los cambios introducidos es clara: una reducción del apalancamiento de las entidades, un aumento del diferencial entre tipos de interés activos y pasivos y una disminución de la rentabilidad del capital. Esto, sin embargo, no es nuevo para las instituciones españolas, que desde el 2011, vienen estando sometidas a una aplicación anticipada de Basilea III a través del establecimiento de una ratio mínima obligatoria de capital principal, similar al capital de nivel 1 ordinario, salvo en lo referido a los instrumentos convertibles en acciones ordinarias, que sí forman parte del capital principal pero no así de este último, del 9 por ciento.

La figura de deuda computable como recursos propios no asegura la vida de las entidades



THINKSTOCK

HECHO CON CALIDAD - HECHO EN ESPAÑA



Marta
Villanueva

Directora general de la Asociación Española para la Calidad (AEC)

A pesar de estos tiempos convulsos que corren, considero que reflexionar sobre la Calidad sigue siendo un sano ejercicio para sacar lustre a la confianza empresarial española. En su Día Mundial, hoy 14 de noviembre, el lema institucional (de este año) *Made in Quality - Made in Spain* (Hecho con Calidad - Hecho en España) es fiel reflejo del protagonismo que todavía tiene este país en materia de infraestructura de la Calidad. En este entorno, a veces se olvida que -entre otras grandes iniciativas-, somos un país ejemplar en certificación en el ámbito de la empresa, sin olvidar las capacidades, ampliamente contrastadas en Desarrollo Profesional, o excelencia en la gestión, por poner solo algunos ejemplos de éxito del ecosistema de la calidad español. En esta fecha, auspiciada desde la Asociación Española para la Calidad (AEC) y de alcance internacional, somos muy conscientes de que la realidad en la que vivimos evoluciona sin apenas darnos cuenta; hoy nos

subimos a este tren de futuro con una nueva identidad visual (entre otras iniciativas), para reforzar nuestra presencia institucional y social, pensando en los próximos 50 años, después de otros 50 de trayectoria conocida y reconocida. Aunque se trata de un empeño y compromiso permanente de nuestra Asociación, crear un espacio de relación e intercambio no es tarea fácil. Por desgracia, muchas empresas aún consideran que hacer comunidad en el entorno profesional y empresarial es un reto cuya dimensión es extremadamente compleja.

Sin embargo, la realidad que manejamos desde la AEC desde hace tiempo manifiesta justo lo contrario: abrir espacios para la reflexión, el conocimiento y la innovación en la gestión, entre otros, son garantía de éxito. El recurso a la autocomplacencia o hacer oídos sordos a lo que se cuece a mi alrededor es una condena automática hacia el aislamiento. Sobre todo, teniendo en cuenta que en las empresas cada vez existen menos barreras y más compromiso con su entorno. Quien no esté en esta dinámica, di-

ficilmente afrontará el futuro con garantías.

En este contexto, es fundamental valorar el trabajo y compromiso (a veces poco conocido), de la Administración Pública en general, y en muchos otros casos, de la autonómica. En el caso de la Asociación Española para la Calidad, los vínculos de confianza y colaboración se han reforzado en los últimos años y podemos hablar de un permanente punto de encuentro para impulsar políticas sobre calidad; todo ello, en un momento complejo, de nuevos propósitos, que van desde el impulso de la competitividad, los nuevos estilos en liderazgo, o incluso de los cambios culturales. La AEC (Asociación Española para la Calidad), considera que una de las claves de la Calidad es la divulgación y el desarrollo de los profesionales a lo largo de su trayectoria laboral. Todo ello (como se referenciará en el Día Mundial), en sintonía en el terreno de la gestión del medio ambiente, seguridad y responsabilidad social. Es evidente que sumarios estadios e iniciativas en una misma cadena de valor requiere medios, tiempo, cohe-

rencia en el mensaje, etc., una sucesión de retos por compartir entre emisor y receptor, que desde la organización / referencia sobre la Calidad en España siempre estamos dispuestos a proyectar con la máxima de la profesionalidad. En el día de hoy, también podríamos afirmar que es el "Día Mundial de la Organización de la Calidad" porque se reconoce no solo el prestigio de todas a aquellas entidades o asociaciones que han hecho grandes esfuerzos en la mejora de su competitividad, sino en su capacidad para extenderlas en el tejido empresarial o social. Ninguna organización que se precie debe dejar de hacer de la calidad mucho más que un proyecto de gestión interna; desde la AEC estamos haciendo un esfuerzo no solo para atraer cada vez más empresas, sino para hacer de la Calidad una forma de entender el "pulso vital" de nuestro trabajo.

Sin duda, la Calidad ha alcanzado una mayoría de edad en cuanto a su desarrollo; sin embargo, en un contexto social y empresarial de profunda transformación, la calidad merece un mayor protagonismo, atención y consideración como pieza clave para la competitividad de las organizaciones y los profesionales. Sin duda, todos debemos tener el compromiso de hacer realidad el lema del Día Mundial de la Calidad 2013.

Abrir espacios para la reflexión, el conocimiento y la innovación es garantía de éxito