



CONFEDERACIÓN
DE EMPRESARIOS
DE MÁLAGA

DOSSIER DE PRENSA DIARIO

FECHA: 16 DE ENERO DE 2014

González de Lara presenta su candidatura a la CEA con 200 avales

■ La sólida y representativa cifra de avales le servirá para suceder a Santiago Herrero al frente de la patronal andaluza tras la asamblea del próximo 23 de enero. **P 18**

LaOpción 16 ENE. 2014

González de Lara presenta hoy su candidatura a la presidencia de la CEA con más de 200 avales

► El presidente de la CEM contará con el presidente de Aehcos, José Carlos Escribano, como representante turístico en el comité

JOSÉ VICENTE RODRÍGUEZ MÁLAGA

► @josevirodriguez

El presidente de la Confederación de Empresarios de Málaga (CEM), Javier González de Lara, presenta hoy su candidatura a la presidencia de la Confederación de Empresarios de Andalucía (CEA) para suceder en el cargo a Santiago Herrero tras la asamblea electoral que se celebrará el próximo 23 de enero. Fuentes empresariales comentaron que la candidatura de González de Lara a la presidencia —que salvo sorpresa de última hora será la única— ha recogido más de 200 avales, una cifra que se considera «sólida, absolutamente representativa y de consenso» dado que la asamblea de la CEA está compuesta por unos 430 integrantes.

Las fuentes consultadas recordaron que la candidatura a la presidencia de la CEA es personal, por lo que no va acompañada de una lista por parte del candidato, como ocurre con otras instituciones. Los aspirantes a vicepresidente deben también presentar su candidatura y ser elegidos también en sus propias urnas el mismo día 23. El plazo de candidaturas para todos acababa hoy mismo.

Los candidatos que se postulan a presidente y vicepresidentes deberán contar con el apoyo de, al menos, diez representantes de la nueva asamblea, que a su vez sean representantes de, al menos, dos organizaciones miembros de pleno derecho diferentes. Los estatutos de la CEA dejan claro que nadie podrá prestar su apoyo a más de una candidatura para presidente y otra para vicepresidentes. La posterior elección de los vocales es la que terminará de componer el comité ejecutivo de la CEA, atendiendo siempre a criterios territoriales y sectoriales.



Javier González de Lara, en un acto reciente con Santiago Herrero al fondo. ALEX ZEÁ

LA CLAVE

Un malagueño al frente de la CEA después de 30 años

► González de Lara será el primer presidente de la CEA malagueño desde Manuel Martín Almendro, que fue precisamente el primer responsable de la CEA tras su fundación en enero de 1979 (y que también presidió la CEM). Después de Almendro, el resto de presidentes de la CEA han sido todos sevillanos: Manuel Otero Luna (1984-1996), Rafael Álvarez Colunga (1996-2002) y Santiago Herrero.

Las fuentes sí precisaron que González de Lara contará dentro de ese comité con un equipo directo compuesto por dos vicepresidentes territoriales y otros dos sectoriales —que ya confirmaron hace

unos días su intención de presentarse—, además de un representante del sector turístico por la «importancia» del mismo a nivel andaluz.

Los primeros serían el presidente de la Confederación de Empresarios de Cádiz, Javier Sánchez Rojas, y el presidente de la confederación granadina, Gerardo Cuerva. Los sectoriales son el presidente de la Federación del Metal de Sevilla (Fedeme), Julián Gómez Gotor, y el presidente de la Asociación de Almazaras de Jaén, Manuel Alfonso Torres, que también preside la propia confederación jiennense de empresarios.

El equipo se completaría con el representante del sector turístico, que sería una persona «reconocida» de Málaga y que actuaría, en principio, como vocal dentro del comité. Todo apunta a que esta persona podría ser el actual presi-

dente de la Asociación de Empresarios Hoteleros de la Costa del Sol (Aehcos), José Carlos Escribano, que da el perfil de «actividad y proximidad» que se busca para mantener un canal directo de la CEA con el sector turístico.

Todavía no se sabe qué pasará en el Consejo Empresarial de Turismo de la CEA, presidido desde hace años por el también malagueño Miguel Sánchez.

Un proyecto «integrador»

El presidente de la CEM, Javier González de Lara, viene proclamando en las últimas semanas su intención de acometer un proyecto «integrador», que dé más participación a todos los sectores y territorios. Lo que busco es un cambio de modelo», ha comentado en varias ocasiones.

DICE QUE APORTARÁ «POTENCIA»

Confía en que Unicaja pueda comprar Ceiss

► González de Lara calificó de «necesaria y positiva» la absorción del Banco Ceiss por parte de Unicaja, y confió en que llegue «a buen puerto». Se mostró convencido de que Braulio Medel y su equipo están «gestionando bien la operación», que es compleja y posibilitará dotar a Unicaja de «mayor potencia». Sobre los intentos frustrados de crear una gran entidad andaluza, recordó que en su día se pretendió propiciar una fusión con un objetivo distinto a los «puramente económicos», algo que a los empresarios «nunca nos ha parecido correcto». «El tiempo ha venido a demostrar que Unicaja mantuvo una posición inteligente», opinó.

Ayer en un encuentro con la Agencia Efe, reiteró que aspira a transformar la organización, a la que desligó de casos judiciales como el de la supuesta estafa en la construcción de viviendas en el que está imputado el todavía presidente, Santiago Herrero.

González de Lara avisó de que no se le debe ver «como un adalid de agravios territoriales de unos contra otros ni tampoco como una amenaza de nadie», y prometió «conciliar los intereses de todos». Indicó que las imputaciones judiciales de algunos miembros están relacionadas «con esas personas pero no con la organización».

«Asumo ese desgaste, pero no me corresponde a mí cargar con esa situación», señaló González de Lara, quien añadió que compete a la autoridad judicial dirimir si hay alguna irregularidad.

MÁLAGA

González de Lara ve "necesaria" la compra de Ceiss por parte de Unicaja

● El presidente de la CEM y candidato a la CEA cree que dará al banco andaluz una "mayor potencia"

Efe MÁLAGA

El presidente de la Confederación de Empresarios de Málaga (CEM) y único aspirante a liderar la patronal andaluza, Javier González de Lara, ha calificado de "necesaria" y "positiva" la operación de "absorción" del Banco CEISS por parte de Unicaja, y ha confiado en que llegue "a buen puerto".

González de Lara se ha mostrado convencido de que el pre-

sidente de la entidad andaluza, Braulio Medel, y su equipo están "gestionando bien la operación", que es compleja, y posibilitará dotar a Unicaja de "mayor potencia".

Preguntado sobre los intentos frustrados de crear una gran entidad andaluza, ha señalado que los empresarios siempre han sostenido que las cajas han estado "muy politizadas, muy intervenidas en sus consejos de administración".

Ha recordado que en un momento determinado se pretendió propiciar una fusión con un objetivo distinto a los "puramente económicos", algo que a los empresarios "nunca nos ha parecido correcto".

En su opinión, "el tiempo ha venido a demostrar que Unicaja mantuvo una posición intelligen-



JORGE ZAPATA / EFE

Javier González de Lara.

te" y actualmente es la única entidad andaluza que "sigue teniendo capacidad de decisión propia".

Unicaja "ha sabido marcar los ritmos" y otras entidades que "podían presumir de ser más potentes en un momento determinado, desafortunadamente se han visto inmersas en procesos de reestructuración", ha declarado.

González de Lara, que está previsto que releve en la presidencia de la CEA el próximo 23 de enero a Santiago Herrero después de tres mandatos en el cargo, ha destacado la necesidad que tiene el sector empresarial de que haya entidades "sólidas" que faciliten el acceso al crédito y ha apoyado la conveniencia de una entidad andaluza "potente".

González de Lara cree que las imputaciones en la CEA son «de personas, no de la institución»

:: SUR

MÁLAGA. El único candidato a la presidencia de la patronal andaluza, el malagueño Javier González de Lara, aspira a transformar la organización, a la que desliga de casos judiciales como el de la supuesta estafa en la construcción de viviendas en el que

está imputado el aún responsable de la organización, Santiago Herrero.

En un encuentro con la agencia Efe, González de Lara asegura que afronta el liderazgo de la Confederación de Empresarios de Andalucía (CEA) como un «proyecto ilusionante», pero «no exento de dificultad»,

en el que apuesta por «hacer transformaciones» y renovar la entidad.

Consciente del momento «complicado» en que se encuentra la CEA, afirma que las imputaciones judiciales de miembros de la cúpula de la patronal están relacionadas «con esas personas pero no con la organización».

«Asumo ese desgaste, pero no me corresponde a mí cargar con esa situación», señala González de Lara, que recuerda que compete a la autoridad judicial dirimir si hay alguna irregularidad.

Tras 35 años en los que la CEA ha estado presidida por representantes de Sevilla, el empresario malagueño advierte de que no se le debe ver «como un adalid de agravios territoriales de unos con-

tra otros ni tampoco como una amenaza de nadie», y promete «conciliar

los intereses de todos». En su equipo quiere contar con dos vicepresidentes territoriales que proceden de Cádiz y Granada y dos sectoriales, de las almazaras (Jaén) y el metal (Sevilla), mientras que el representante del turismo será una persona «reconocida» de Málaga, cuyo nombre no desvela por ahora.

El presidente de la patronal malagueña se refiere también a la operación de compra de CEISS por Unicaja, que califica de «necesaria» y «positiva».

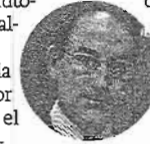

Javier Giez de Lara

SUR 16 ENE. 2014

El futuro presidente desliga a la CEA de los casos de corrupción

González de Lara: «No me corresponde cargar con esa situación»

Málaga El único candidato a la presidencia de la patronal andaluza, Javier González de Lara, aspira a transformar la organización, a la que ha desligado de casos judiciales como el de la supuesta estafa en la construcción de viviendas en el que está imputado el aún responsable de la organización, Santiago Herrero. En un encuentro con *Efe*, Gon-

zález de Lara aseguró que afronta el liderazgo de la Confederación de Empresarios de Andalucía (CEA) como un «proyecto ilusionante», pero «no exento de dificultad», en el que apuesta por «hacer transformaciones» y renovar la entidad.

Tras 35 años en los que la CEA ha estado presidida por representantes de Sevilla, el empresario malagueño avisa de que no se le

debe ver «como un adalid de agravios territoriales de unos contra otros ni tampoco como una amenaza de nadie», y ha prometido «conciliar los intereses de todos».

En su equipo pretende contar con dos vicepresidentes territoriales que proceden de Cádiz y Granada y dos sectoriales, de las almazaras (Jaén) y metal (Sevilla), mientras que el representante del turismo será una



Javier González de Lara. / EFE

persona «reconocida» de Málaga, cuyo nombre no desveló.

Consciente del momento «complicado» en que se encuentra la CEA, indicó que las imputaciones de miembros de la cúpula de la patronal están relacionadas «con esas personas pero no con la organización». «Asumo ese desgaste, pero no me corresponde a mí cargar con esa situación», señaló González de Lara.

El también presidente de la patronal malagueña, que relevará el próximo 23 de enero a Santiago Herrero al frente de la CEA, mantiene una relación «muy cordial» con el presidente de la CEOE, Juan Rosell, y confiesa su «admiración» por el ex responsable de la organización José María Cuevas, ya fallecido.

EL MUNDO 16 ENE. 2014

Herrero cesa como vicepresidente de la CEOE

EL PAÍS, Madrid

Santiago Herrero, que no se presentará a la reelección de la presidencia de la Confederación de Empresarios de Andalucía (CEA) en las elecciones que se celebrarán este mes, presentó ayer la renuncia al cargo de vicepresidente de la gran patronal CEOE.

La decisión de Herrero es consecuencia de su implicación en un escándalo inmobiliario por el que fue llamado a declarar como imputado. Su nombre apareció en la denuncia, por presunta estafa, que presentaron siete empresas suministradoras que participaban en la construcción de viviendas de protección oficial promovidas por una fundación vinculada a la CEA.

EL PAÍS

16 ENE. 2014

ECONOMÍA

Herrero deja la CEOE al no optar a la reelección en la patronal andaluza

● Juan Rosell baraja amortizar el cargo para reducir el número de directivos de la organización

R. E. MADRID

El presidente de la Confederación de Empresarios de Andalucía (CEA), Santiago Herrero, comunicó ayer a la Junta Directiva de la CEOE su renuncia a la Vicepresidencia de la patronal española. Herrero, que se despidió de los miembros de la cúpula de la patronal, enmarcó su salida como consecuencia de su decisión de no optar a la reelección a la Presidencia de la CEA en la asamblea electoral que se reunirá el próximo jueves en Sevilla.

La CEOE celebró ayer Comité Ejecutivo y la Junta Directiva. Precisamente en esta última, Herrero tomó la palabra para informar que dejaba la vicepresidencia de la CEOE y que la de ayer sería su última asistencia a las reuniones de la patronal, toda vez que la próxima semana se celebraban elecciones en la CEA, a las que él no va a optar, según indicaron fuentes de la CEOE a Europa Press.

La CEOE cuenta actualmente con nueve vicepresidencias. Tras la salida de Santiago Herrero, no se produce una sustitución automática, ya que los vicepresidentes son elegidos por el propio presidente de la CEOE, Juan Rosell. Por lo tanto, su sucesor al frente de la CEA, Rafael González de Lara, podría no tener



Santiago Herrero y Juan Rosell, en un acto de la patronal en Sevilla.

JUAN CARLOS MUÑOZ

Rafael González de Lara podría no tener hueco en la cúpula de la patronal nacional

hueco en la cúpula de la patronal nacional.

Las mismas fuentes indicaron que el Código Ético y de Buen Gobierno de la CEOE no obliga a Santiago Herrero a dejar el cargo, pese a que ha sido imputado junto a otros directivos de la Fundación para el Desarrollo

del Sur de Europa, vinculada a la CEA, en el caso de una presunta estafa. El proceso fue iniciado por una denuncia penal presentada por siete empresas suministradoras de la promoción de vivienda de protección oficial Isbylia, promovida por esta fundación en Sevilla.

El código de la CEOE indica que todo dirigente de la patronal nacional "asume el compromiso de comunicar al presidente de la Comisión de Régimen interno la apertura de cualquier procedimiento judicial penal con trascendencia empresarial, poniendo a disposición de los

órganos de gobierno de CEOE su cargo hasta que se resuelva el asunto".

La norma específica que "se entenderá que se ha abierto un procedimiento penal cuando se formule contra el interesado escrito de acusación por parte del Ministerio Fiscal o cuando se adopte contra el mismo una medida cautelar de especial importancia e intensidad, o cuando contra el afectado se dicte auto de procesamiento". Por lo tanto, desde la CEOE se resaltó que "la imputación no está contemplada para obligar a alguien a dejar el cargo".

El Santander vuelve a financiar a Andalucía: 500 millones

El Gobierno autonómico firma su primer crédito tras año y medio bajo paraguas de ICO y FLA

Carlos Pizá SEVILLA.

Emilio Botín dio ayer el mejor respaldo posible a Susana Díaz. El presidente del banco y la presidenta de la Junta de Andalucía firmaron ayer en Sevilla un préstamo a corto plazo para dotar de liquidez al Gobierno regional con hasta 500 millones de euros. No ha trascendido el interés al que se ha prestado este importe.

“Este respaldo financiero a la Administración andaluza demuestra que Andalucía es una comunidad

solvente, atractiva para la inversión”, señaló Díaz en la firma del crédito en Sevilla. Junto a él, Santander se comprometió también a cofinanciar con 900.000 euros, y en colaboración con la Junta, mil becas de prácticas remuneradas en empresas para jóvenes desempleados andaluces de entre 18 y 36 años. Tendrán una duración de seis meses. La tasa de paro juvenil en Andalucía es del 66 por ciento, según la EPA del tercer trimestre de 2013.

Por último, la entidad cántabra destina otros 750.000 euros a respaldar la investigación de la esclerosis múltiple y otras enfermedades raras. Por su parte, los 500 millones que ha logrado la Junta suponen la primera operación de financiación en año y medio, durante el cual ha sido el Fondo de Li-

El nuevo líder de la CEA no asume la VPO

Javier González de Lara, el candidato a presidir la patronal andaluza CEA el próximo 23 de enero, se mostró ayer firme ante el escándalo de la imputación del aún presidente, Santiago Herrero, en el caso del fraude en las VPO promovidas por una fundación de la CEA. “Asumo ese desgaste, pero no me corresponde cargar con esa situación”. Herrero dimitió ya ayer como vicepresidente de CEOE.

quidez Autonómico, y el Instituto de Crédito Oficial (ICO), los que han cubierto las necesidades de fondos. En 2013, y tras la última reasignación realizada por el ministerio de Hacienda en diciembre pasado, Andalucía recibió 3.300 millones de este instrumento. En julio de 2012, y tras varios meses de negociaciones, la Junta no pudo finalmente firmar un crédito de 800 millones con un grupo de bancos con el que pretendía retrasar o evitar tener que acogerse al FLA. El Gobierno andaluz acusó en ese momento al Ejecutivo central de presionar a la banca para que no concediera ese préstamo. Durante 2012, y en distintas operaciones durante el primer tramo del año, la Junta sí consiguió liquidez en el mercado por casi mil millones. Des-

de entonces, tenía el grifo cerrado, aunque sí ha logrado fondos del Banco Europeo de Inversiones para proyectos de infraestructuras.

Instituto de Empresa Familiar

En paralelo, el Banco Santander renovó también ayer el acuerdo de colaboración con el Instituto de la Empresa Familiar (IEF). Ambos entes llevan una década trabajando conjuntamente. El acuerdo supone que el Santander patrocinará el congreso anual de la Empresa Familiar, además de favorecer el desarrollo de actos e iniciativas del banco junto a las 16 asociaciones territoriales del IEF. Enrique García Candelas, director general de Santander en España, y Andrés Tejero, director general del IEF, firmaron esta novación en Madrid.

EL ECONOMISTA, 16/01/14.

Fecoma, Facua, IU y CCOO piden una tasa para las grandes superficies

DAVINIA ROJAS MÁLAGA

■ El grupo municipal de Izquierda Unida, junto con la Federación de Comercio (Fecoma), la asociación de consumidores Facua y la Federación de Hostelería y Comercio de CCOO, han lanzado una campaña con la que pretenden recoger firmas para reclamar a la Junta de Andalucía, y más concretamente a su presidenta, Susana Díaz, una tasa para las grandes superficies comerciales. Con esta iniciativa, según el portavoz de IU, Eduardo Zorrilla, se pretende proteger al pequeño comercio. La tasa, dijo, sería «progresiva, redistributiva y solidaria» para, de ese modo, «compensar los efectos negativos que ha supuesto la reforma neoliberal en materia de distribución comercial». Zorrilla explicó que la campaña se trasladará a todos los barrios de la capital.



LA GUERRA DEL AGUA ► LOS ALCALDES SE REBELAN CONTRA EL RETRASO DEL SANEAMIENTO INTEGRAL Y EL POSIBLE INCUMPLIMIENTO DE LOS PLAZOS



El Foro del Saneamiento Integral se celebró ayer. LA OPINIÓN

Alcaldes piden gestionar la mitad del canon andaluz del agua para hacer el saneamiento

► La Junta sólo ha ejecutado 5 de las 47 actuaciones comprometidas en 2010, pese a ingresar entre 2011 y 2012 casi 30 millones por el canon ► De las 17 actuaciones acordadas por la Diputación y el Gobierno tan solo siete tienen un calendario de trabajo

MARÍA ALBARRAL TORREMOLINOS
► @MaríaAlbarral

Los ayuntamientos de la provincia se han hartado de la falta de inversiones de la Junta de Andalucía en saneamiento, pese a cobrar un canon para estas obras desde 2011, y han exigido gestionar la mitad de estos fondos para acometer las obras. El canon, que se incluye en todas las facturas por consumo de agua, ha reportado unos ingresos a la Junta de Andalucía de 30 millones de euros. Sin embargo, esto no se ha traducido en obra, quedando 42 municipios en los que construir plantas depuratoras.

Se acerca la fecha límite establecida por la UE para el cumplimiento del vertido cero de las aguas residuales y Málaga sigue sin ejecutar los proyectos pendientes para este objetivo. El Foro de Saneamiento Integral de la Costa del Sol, que se reunió ayer con los alcaldes malagueños, planteó una reforma de la Ley de Aguas de Andalucía que les dé competencias para gestionar los fondos.

En el encuentro en el Palacio de Ferias y Congresos de Torremolinos se expuso la opción de que los municipios pasen a gestionar el 50% de los importes que genera el canon de mejora de las infraestructuras hidráulicas. Esta iniciativa ha sido contemplada a raíz de la respuesta que la Junta de Andalucía dio al Defensor del Pueblo Andaluz, en un informe donde atribuye las competencias del ciclo integral del agua a los ayuntamientos.

La Viceconsejería de Medio Ambiente limita el papel inversor del Gobierno autonómico «al auxilio de la administración local» y cifra en 151,4 millones de euros las obras

acometidas entre 2010 y 2012. El coordinador del Foro de Saneamiento, Salvador Vilches, criticó la opacidad de la Junta y exigió que «detalle dónde y cómo se han llevado a cabo esas inversiones».

El alcalde de Vélez Málaga, Francisco Delgado Bonilla, animó a los ayuntamientos a «dar un paso adelante» y reclamar la mitad de ese canon como solución a los problemas de atrasos en la ejecución de las obras de infraestructuras de redes de saneamiento y depuración de aguas residuales pues asegura que «el Gobierno autonómico ha demostrado su incapacidad para gestionar esos fondos».

Canon

Según los datos del Defensor del Pueblo Andaluz, la Junta habría recaudado de 2010 a 2012 un total de 59,15 millones de euros por el canon de depuración en toda Andalucía. La Administración autonómica se comprometió en 2010 a llevar a cabo 47 actuaciones en la provincia para saneamiento y depuración de aguas y alcanzar el «vertido cero» de aguas residuales para diciembre de 2015. Sin embargo, sólo ha ejecutado cinco. Por si fuera poco, de los 17 proyectos acordados por la Diputación y el Gobierno central, sólo 7 tienen calendario de trabajo.

Estepona y Nerja

Entre las actuaciones más inmediatas en la provincia se encuentran las obras de las depuradoras tanto de Estepona como de Nerja. En el primer caso los trabajos van más avanzados y tras la paralización del proyecto de ampliación por «falta de liquidez», esta misma semana se han relanzado.

REACCIONES



SALVADOR VILCHES
COORDINADOR FORO SANEAMIENTO

Queremos que la Junta explique dónde y cómo se han realizado las obras acometidas entre 2010 y 2012 cuya inversión ha cifrado en 151,4 millones de euros»



FRANCISCO D. BONILLA
ALCALDE DE VÉLEZ MÁLAGA

Es hora de dar un paso adelante desde los ayuntamientos y reclamar la gestión del 50% del canon ya que la Junta ha demostrado su incapacidad»



MARIO BRAVO
TENIENTE ALCALDE DE MIJAS

La peor sanción por el incumplimiento del plazo del vertido cero no es la económica, sino la que va a imponer el turista a decepcionarse del destino»

Está previsto que para los primeros meses de 2015 las instalaciones estén operativas. Esta infraestructura dará cobertura a 150.000 habitantes, incluidos Istán y Marbella. La inversión ha su-

perado los 30 millones de euros y aumentará su capacidad hasta los 100.000 metros cúbicos.

Ya se ha convalidado la aprobación definitiva del proyecto de la Depuradora de Aguas Residuales de

Nerja por un importe de 23,2 millones de euros y un periodo de ejecución de 24 meses. Esta es la única infraestructura de este tipo que falta para completar el saneamiento integral de la Costa.

DUDAS

El recibo del agua y el controvertido gravamen

El establecimiento del canon autonómico de depuración ha tenido un efecto directo en la factura del agua de los ciudadanos de la provincia de Málaga. Entre los años 2011 y 2012 la Junta de Andalucía se ha embolsado casi 30 millones de euros por este concepto y la previsión es que hasta 2015 se recauden más de 86. En el conjunto de Andalucía la cuantía se eleva a casi 300 para ese mismo periodo. El Colegio de Ingenieros de Caminos, Ca-

nales y Puertos de Andalucía expresó en abril del año 2013 sus dudas sobre la legitimidad del impuesto, especialmente después de que el Gobierno andaluz no haya cumplido con la contrapartida de la recaudación: el uso exclusivo de ese dinero para la financiación de obras en la comunidad relacionadas con la depuración de las aguas.

El canon viene acompañado en la factura común por un concepto de depuración que, según el colectivo, debería aplicarse en los municipios en los que se lleva a cabo el proceso íntegro; algo que lejos de eximir del cobro a los ciudadanos de dos o tres munici-

pios compete en teoría a decenas. De las 101 localidades de la provincia, 42 carecen de depuradora y tendrían que abstenerse de exigir este pago. Lo que no es una fruslería para la economía doméstica de los afectados. En una factura tipo de 54 euros, el cobro del canon y de la depuración se eleva generalmente a alrededor de 13 euros. Los ayuntamientos cobran por los gastos derivados del ciclo urbano de agua, desde que se capta en los ríos o embalses, hasta que llega a cada uno de los domicilios y desaparece por el desagüe para depurarse y volver entonces al medio natural.

La Junta anuncia un nuevo plan de ordenación para la costa andaluza

► La Consejería de Turismo y Comercio asumirá la iniciativa tras el plan de protección del litoral

LA OPINIÓN / AGENCIAS SEVILLA

► @opiniondemalaga

■ La Junta de Andalucía seguirá adelante con su propósito de contrarrestar la ley de Costas y restringir los futuros desarrollos urbanísticos de las zonas más cercanas a las playas de la comunidad. El consejero de Turismo y Comercio, Rafael Rodríguez, avanzó ayer en Sevilla que el Plan de Protección del Litoral andaluz, al que se opone con rotundidad la oposición, verá la luz «en los próximos meses». Y, además, anunció que tras su aprobación, se elaborará el Plan de Ordenación del Litoral andaluz, un documento que pretende regular de nuevo el sector y que comenzará a tramitarse durante la segunda mitad de la legislatura.

En el Fórum Europa. Tribuna Andalucía, Rodríguez afirmó que se abrirá al diálogo la planificación de este instrumento y apuntó que los hoteles ganarán en calidad si se encuentran enmarcados en un espacio ordenado urbanísticamente.

«Espero que no levante ampollas, aunque suele generar problemas cuando se habla de intereses contrapuestos, por lo que se abri-

rá un proceso de diálogo», subrayó Rodríguez, quien aseveró que una ordenación de manera racional «ayudará al empresario a rentabilizar su inversión».

«El que construye o promueve un hotel y vincula su labor a ese hotel, en el fondo, está convencido de que una oferta sostenible ofrece calidad a su hotel», explicó.

De acuerdo con el consejero, este documento aún no ha empezado a redactarse al estar supeditado a la aprobación del Plan de Protección del Litoral. Un documento, este último, que en su opinión, «ha llegado tarde», pero que, insistió, resolverá «importantes problemas de ocupación» en la primera línea de playa». De momento, indicó, su tramitación está resultando compleja, aunque no lo suficiente como para disuadir a la administración, que ve en el proyecto una oportunidad para combatir la estrategia «suicida» de utilizar el urbanismo en el litoral como herramienta básica de desarrollo económico. Por otro lado, Rodríguez también se refirió a la necesidad de aunar esfuerzos en la promoción y abandonar «los impulsos territoriales».

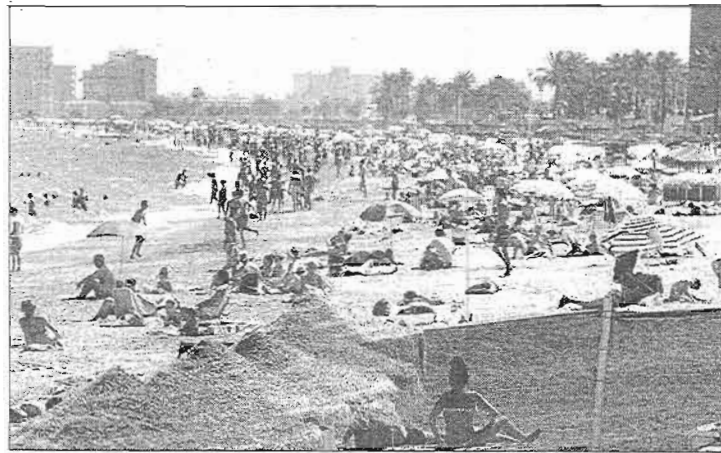

Jornada de playa en Málaga capital. G. TORRES

EXPECTATIVAS

El PIB turístico crecerá un 1,8% en 2014

► El sector turístico cerró el pasado ejercicio con la esperanza de consolidar la tendencia al alza experimentada durante 2013. Según las previsiones de Exceltur, que se hacen eco del recobrado optimismo empresarial, la industria avanzará este año con un crecimiento del PIB

del 1,8 por ciento. Una cifra muy por encima del aumento del 0,6 que se espera para la economía general.

Las expectativas para los próximos meses estiran los buenos resultados cosechados en el curso pasado, en el que la Costa del Sol se desmarcó como un puntal que anticipa la recuperación definitiva de la actividad. Incluso, en el turismo nacional, que Exceltur espera que se reactive este año y que en Málaga

LAS CLAVES

SUBIDA

El sector aumenta por encima de las previsiones iniciales

► La actividad turística creció un 0,6 por ciento durante el pasado año en España, donde se erigió en el único sector capaz de generar empleo (22.394). En total, se contabilizaron 250 millones de pernoctaciones y 45.100 en conceptos de divisas. El nivel, no obstante, sigue por debajo de la época anterior a la crisis.

PUJANZA

El mercado internacional, clave en el ejercicio

► Los alentadores resultados obtenidos en el país obedecen al gran comportamiento del turismo extranjero. Especialmente, el nórdico, el ruso y el británico, que ha recuperado su ambición. La crisis en los países árabes también resultó determinante.

ya subió durante 2013. De hecho, la provincia firmó un curso extraordinario, con aumentos en casi todos los indicadores, a excepción del empleo. Incluida la rentabilidad, que, de acuerdo con Exceltur, anotó una subida en los ingresos por habitación de 7,4 puntos -la sexta más abultada del país-. Málaga capital también creció en este punto, con un nuevo salto cifrado en un 3,7 por ciento. L. M. MÁLAGA

La capital prevé un año "récord" en congresos y elevar un 4% sus turistas

● El Ayuntamiento reforzará la promoción en mercados clave españoles y europeos

Ángel Recio MÁLAGA

La capital malagueña está ganando, año a año, protagonismo en materia turística a escala nacional y en 2014 tiene buenas perspectivas, hasta el punto que desde el área de Turismo prevén que este año se alcanzarán los 4 millones de turistas y que habrá un incremento del 4% respecto a 2013, un año en el que "estamos satisfechos con el trabajo realizado porque Málaga lidera todos los rankings", indicó ayer el concejal de Cultura, Turismo y Deporte, Damián Caneda en la presentación del Plan Director del Turismo de Málaga para 2014.

En el presente ejercicio se trabajará en todos los segmentos y en numerosos mercados, si bien los gestores turísticos de la ciudad están especialmente esperanzados con el tirón que puede dar el turismo de congresos. Francisco Queda, director del Convention Bureau, explicó que este año "será récord en el número de congresos en la ciudad". Por ahora, ya hay una treintena de congresos confirmados en el Palacio de Ferias para 2014, a los que habría que sumar los que se puedan realizar en los hoteles de la ciudad y que aún no han sido contabilizados. Queda señaló que, en el caso de los hoteles, el tiempo medio para organizar y confirmar congresos y convenciones se ha reducido de forma notable y que las empresas británicas, alemanas o francesas están retomando con fuerza la contratación de este tipo de reuniones fuera de sus fronteras.

Uno de los congresos más potentes tendrá lugar a finales de este mes, pues entre el 26 de enero y



Más de 1.500 personas asistieron a un congreso de directivos españoles en el Palacio de Ferias en noviembre.

LAS CLAVES

PLAN DIRECTOR 2014

Líneas estratégicas

Se harán 214 acciones, que podrán aumentarse, en promoción en una treintena de países. Habrá 14 acciones profesionales y tres a público final en Andalucía, Madrid, Valencia y Cataluña. También se reforzará la presencia en Reino Unido, Irlanda, Francia, Italia, Alemania, Países Bajos, Bélgica, Suiza y los países nórdicos con 27 acciones; y habrá otros 17 actos en Rusia, EEUU, Turquía, China, Canadá y Corea del Sur.

PRESUPUESTO

1,18 millones de euros
Es el dinero con el que contará el

Área de Turismo este año, un volumen similar al de 2013. De ellos, 866.545 euros irán a promoción y 318.066 euros a atención turística en destino. Habrá mejoras en las oficinas de turismo y se actualizarán guías turísticas.

RETO

Acabar con la estacionalidad

Uno de los principales problemas de la Costa del Sol es que los turistas prácticamente no vienen desde noviembre a marzo. La capital no sufre tanto la estacionalidad al ser un destino urbano y cultural, pero el concejal de Turismo adelantó ayer que el objetivo es que "Málaga esté repleta de actividades todo el año".

La "espinas clavada" de los cruceros

Málaga ha pasado de no ser nada en turismo de cruceros a convertirse en uno de los puertos más importantes de España en apenas unos años. Sin embargo, el hecho de que la multinacional Royal Caribbean retirara su puerto base de esta ciudad ha supuesto una caída en el número de turistas. El concejal de Cultura, Turismo y Deporte, Damián Caneda, reconoció ayer que "la espinas clavada" está en los cruceros. El Ayuntamiento trabajará junto a la Autoridad Portuaria, el Patronato de Turismo o los comercios para recuperar el terreno perdido.

el 7 de febrero la multinacional Samsung presentará a escala mundial sus nuevos productos. Está prevista la asistencia de 8.000 profesionales y 2.000 periodistas. Precisamente hoy se presentará además la sexta edición del congreso de la Asociación Europea de Organizadores de Congresos (Efapeco) que tendrá lugar mañana y pasado con más de 200 representantes de toda Europa.

"Málaga se está situando como un destino claro de congresos. Estamos presentes en 200 candidaturas de las cuales el 40% son internacionales", apuntó el director del Convention Bureau. "Estamos convencidos de que va a ser un año muy bueno en congresos y es un tipo de turismo que nos interesa mucho porque gastan más que la media y son prescriptores del destino", añadió Caneda.

En líneas generales, el Plan Director, que fue refrendado por los empresarios a través del Foro de Turismo, se plantea un gran objetivo -conseguir más turistas- y varias líneas estratégicas para lograrlo. En primer lugar, el concejal subrayó que se hará "un esfuerzo adicional" de promoción en Andalucía, Madrid, Comunidad Valenciana y Cataluña, ya que suman el 79% de los turistas españoles que visitan esta ciudad. La segunda tarea será intentar apuntalar el crecimiento en los mercados internacionales tradicionales como Reino Unido, Irlanda, Francia, Italia, Alemania o los países nórdicos. En tercer lugar, el Ayuntamiento tampoco quiere descuidar mercados más lejanos pero con posibilidades ciertas de crecimiento como el ruso, el estadounidense, el turco o el chino, entre otros.

Se intensificará la promoción con la imagen de Picasso, se reforzará otros segmentos como el de compras, cruceros, cultural o idiomático y se organizarán todo tipo de eventos para que no haya estacionalidad. "Queremos tener Málaga repleta de actividades todo el año", dijo el concejal.

El presupuesto del área será de 1,18 millones de euros, similar al del ejercicio pasado, y se prevén 214 acciones. Según Caneda, se espera alcanzar unos ingresos de unos 750 millones de euros este año. "Gastamos 30 céntimos de euro por turista. Tenemos poco presupuesto, pero actuamos con eficacia", destacó.

Presentadas 1.647 solicitudes a la Oficina de Patentes desde Málaga

EP MÁLAGA

El delegado del Gobierno andaluz en la provincia, José Luis Ruiz Espejo, y la delegada de Economía, Marta Rueda, destacaron ayer que en el año 2013 se presentaron desde Málaga un total de 1.647 solicitudes a la Oficina Española de Patentes y Marcas (OEPM) para registrar nombres

comerciales, modelos de utilidad, marcas o diseños.

Málaga se consolida como la segunda provincia andaluza en la que más patentes y marcas se registran anualmente y existe una evolución de los registros que se va acrecentando desde 2009.

El delegado de la Junta en Málaga subrayó que este aumento

de las patentes, modelos de utilidad y diseños industriales "es un indicador significativo del valor de la I+D+i en nuestra provincia y de la apuesta de nuestras empresas, muchas de ellas ubicadas en el Parque Tecnológico de Andalucía (PTA), por ir mejorando y aportando elementos diferenciadores en sus modelos de producción".



Un momento de la presentación realizada ayer del balance de 2013.

Los empresarios se enfrentan al Gobierno por las cotizaciones sociales

CEOE advierte a Rajoy de que «pone en riesgo la recuperación y la creación de empleo» al incluir nuevos conceptos que incrementan el coste

■ AMPARO ESTRADA

MADRID. Hasta ahora, los empresarios han aplaudido las decisiones del Gobierno de Mariano Rajoy o, si no les gustaban, planteaban críticas moderadas. Hasta aceptaron con resignación la subida del IVA. Pero el real decreto ley de 20 de diciembre que incluye nuevos conceptos en la base de cotización a la Seguridad Social ha encendido los ánimos hasta el punto que la Junta Directiva y el Comité Ejecutivo de las patronales CEOE y Cepyme han decidido, por unanimidad de todos sus integrantes, exigir al Gobierno que retire ese decreto. Los empresarios reprochan al Ejecutivo el «incremento continuo» que está realizando en las cotizaciones sociales y le advierten que, con ello, «está poniendo en riesgo la incipiente recuperación» y «mina la creación de empleo y la competitividad de las empresas».

¿A qué subidas en las cuotas sociales se refiere CEOE? Por ejemplo, al incremento del 5% en las bases máximas de cotización que ya se aprobó para el año pasado y se ha hecho también en este. Además, la incorporación de retribuciones en especie dentro de la base de cotización va a representar un coste añadido de «como mínimo un punto de cotización a la Seguridad Social», según un comunicado de la patronal, lo que representaría alrededor de 2.500 millones. El Ministerio de Empleo y Seguridad Social calculó que ingresaría 900 millones más por ello, a lo que se suman otros 100 millones por las modificaciones en las co-

tizaciones de los autónomos que tienen 10 o más empleados o una sociedad.

Desde el pasado 21 de diciembre, fecha en la que entró en vigor el decreto, pagos en especie como los gastos de guardería, los planes de pensiones acordados en negociación colectiva, el seguro médico o el cheque restaurante deben incluirse íntegramente dentro de la base de cotización y pagar las cuotas correspondientes por ello. Los trabajadores que estén por debajo de la base máxima de cotización (3.425 euros al mes) y tengan pagos en especie de este tipo verán recortado su sueldo neto al aumentar las co-

tizaciones, de las que la empresa paga un tipo del 23,6% por contingencias comunes y el trabajador un 4,70%. El secretario de Estado de Seguridad Social, Tomás Burgós, cifró en 1,09 euros al mes el coste de media para cada trabajador y aseguró que «ninguna empresa va a reducir empleo porque tenga que aportar 4, 5 o 10 euros más al mes por un trabajador. Los que ya coticen por la base máxima no sufrirán cambios.

Junto con la retirada del decreto, CEOE reclama al Gobierno que constituya una comisión con los agentes sociales para «analizar detalladamente el impacto económico y social y las consecuencias legales de

integrar en el salario los conceptos que no lo son». La patronal recuerda al Ejecutivo que una medida de este tipo, que afecta a las contribuciones sociales de empresarios y trabajadores «debería haber estado precedida de la preceptiva consulta «y no haberse realizado «de forma precipitada como ha sucedido».

Incapacidad laboral

Donde el Ministerio de Empleo sí cumplió con la preceptiva consulta fue en la elaboración del borrador de Real Decreto sobre Incapacidad Temporal (IT) que amplía la capacidad de las mutuas en la gestión de las bajas por enfermedad común. El

proyecto establece que las mutuas participarán en la gestión de las bajas desde el primer día; sus propuestas de alta médica serán aprobadas automáticamente si en un plazo de cinco días el facultativo de la Seguridad Social no la rechaza mediante respuesta motivada. Aunque siempre cabrá recurso ante la inspección médica del INSS.

Asimismo, se sustituirá el actual sistema de expedición de los partes médicos de confirmación -de periodicidad semanal- por otro que establece cuatro tipos de procesos en función de la enfermedad y su duración prevista con distintos periodos de expedición de partes, de manera que en unos casos, el trabajador tendrá que volver al tercer día y en otro puede que sea a los quince días o al mes. Los sindicatos critican el proyecto porque consideran que «culpabiliza» al trabajador por estar de baja. En 2012 el gasto por IT fue de 1.861 millones de euros y en 2013 se habrá situado previsiblemente en torno a los 1.700.



Mariano Rajoy conversa con Joan Rosell en la sede madrileña del PP de la calle Génova. ■ JAIME GARCÍA

Economía anticipa una revisión al alza de su previsión de crecimiento del PIB

El secretario de Estado Fernando Jiménez Latorre asegura que «las sorpresas van a ser a mejor» durante este año

■ CÉSAR CALVAR

MADRID. El Ministerio de Economía elevó ayer varios grados la temperatura del optimismo que empuja a la economía española y que ha logrado ya contagiarse, al menos momentáneamente, a los mercados, analistas y empresas. El secretario de Estado de Economía, Fernando Jiménez Latorre, anticipó una me-

jora general de las previsiones esbozadas para 2014 en el cuadro macroeconómico que acompaña a los Presupuestos Generales del Estado, que atribuye al Producto Interior Bruto (PIB) un avance del 0,7% que ahora al Gobierno le parece escaso.

En su comparecencia para valorar los resultados del IPC, Jiménez Latorre estimó que el PIB de la economía española encogió en 2013 un 1,2% respecto de 2012. Pese a la debacle anual, España logró el año pasado dejar atrás la larga contracción iniciada a finales de 2011 y registrar sus primeras tasas trimestrales positivas de crecimiento, aunque timidas (0,1% en el tercer trimestre y

0,3% en el cuarto, según el ministerio de Economía, Luis de Guindos).

La mejora registrada en la segunda mitad del año ha disparado las expectativas del Ejecutivo y también del sector privado. El consenso de los analistas anunció el pasado martes una revisión al alza de su estimación de crecimiento para 2014 y la situó en el 0,9%. Ayer, Jiménez Latorre avanzó que el Gobierno se prepara para hacer lo mismo. «No descartamos una revisión al alza del PIB», declaró tras calificar de «conservadoras» las proyecciones oficiales que ahora están en vigor.

En su línea, el número dos del departamento que dirige De Guindos

explicó que también las previsiones de creación de empleo serán corregidas. Hace unos días el ministro afirmó que el paro bajará este año hasta el 25%, frente al 25,9% antes calculado. «Las sorpresas van a ser a mejor», resaltó Jiménez Latorre, que no obstante rechazó cuantificar la magnitud de esas mejoras.

El Ministerio de Economía considera que el carácter «conservador» del actual cuadro macroeconómico ha servido para certificar la credibilidad de la política económica del Gobierno de Mariano Rajoy, pues ha permitido que todos los imprevistos sean «positivos». En todo caso,

recordó que el Ejecutivo está obligado a ceñirse al calendario, por lo que la revisión de las cifras macro que proyecta no se conocerá hasta el próximo mes de abril, cuando envíe a Bruselas el nuevo programa de estabilidad. Mientras tanto, El Gobierno confía en que organismos como el FMI mejoren sus previsiones para la economía española.

Jiménez Latorre hizo este anuncio durante la presentación de los resultados del IPC en 2013. La tasa de inflación cerró el mes de diciembre en el 0,3%, la más baja de la serie histórica, según el Instituto Nacional de Estadística (INE).

En términos mensuales, la inflación aumentó una décima en diciembre respecto de noviembre, que se explica por el alza de precios que registraron los combustibles (0,9%) y los alimentos frescos (1,3%). Destacaron las subidas de las hortalizas (16,3%) y la carne de ovino (1,5%).

La gasolina y los alimentos elevaron en diciembre una décima los precios respecto a noviembre

CEOE acusa a Rajoy de “poner en riesgo la recuperación”

M. V. GÓMEZ, Madrid

La patronal exige al Gobierno que retire la subida de cotizaciones que aprobó en diciembre. En su opinión, esta medida, y el aumento de bases máximas que recogen los presupuestos, “ponen en riesgo la incipiente recuperación”. Unánimemente, la Junta Directiva y el Comité Ejecutivo de CEOE reclamaron ayer que retire el decreto que incluyó en las cotizaciones varios conceptos salariales cobrados en especie que se encontraban fuera de la base de cotización. Tras la reunión, la patronal emitió un comunicado en el que, además, pide al Ejecutivo analice con ellos y los sindicatos para analizar la medida.

Al introducir en las bases de cotización las aportaciones a planes de pensiones, vales de comida o seguros médicos, el Ejecutivo calculó que recaudará unos 900 millones adicionales. A esto hay que sumar unos 100 millones con otro incremento para los autónomos que tienen 10 o más empleados y los que tiene una sociedad. Entre esos mil millones y el aumento de los presupuestos, argumenta la patronal que este año las empresas tendrán que pagar lo equivalente a una subida de casi un punto de cotizaciones, más de 2.500 millones. “Los empresarios quieren recordar que el incremento continuo que se está produciendo mina la competitividad de las empresas y la creación de empleo y pone en riesgo la incipiente recuperación”, cierra el comunicado.

La reducción de cotizaciones sociales es una reclamación histórica de la patronal. El Gobierno había prometido en el año 2012 una reducción de dos puntos en las cotizaciones. Pero la mala situación de las cuentas de la Seguridad Social le han llevado a renunciar a esta promesa.

Economía

CEOE se planta y exige al Gobierno que retire la subida de cotizaciones

Estima que el coste para las empresas equivale a un punto de la cuota a la Seguridad Social

La patronal critica la política fiscal del Ejecutivo y pide una redistribución de la carga tributaria

José María Triper MADRID.

Indignación y hartazgo contra la política impositiva del Gobierno. Ese era el clima que se respiraba ayer en la Junta Directiva y el Comité Ejecutivo de la CEOE, que decidió, por unanimidad, plantar cara al Ejecutivo y exigir la retirada inmediata del Real Decreto para favorecer la contratación estable y la empleabilidad de los trabajadores, que obliga a las empresas a cotizar a la Seguridad Social, desde el 1 de enero, por conceptos que hasta ahora estaban exentos, como los vales de comida, las dietas de transporte, las ayudas para guardería, los planes de pensiones, las *stock options*, las donaciones promocionales o los seguros médicos privados.

Una nueva vuelta de tuerca fiscal que algunos dirigentes empresariales calificaban de "atraco" entre pasillos, y que la patronal española estima puede representar un coste adicional para las empresas de, como mínimo, un punto de cotización a la Seguridad Social.

Y aunque oficialmente no se cuantificaba el coste, algunos altos directivos de la organización empresarial sí elevaban el sobre coste por encima de los 1.400 millones de euros, muy superior a los 900 millones anuales que había calculado el Ministerio de Empleo.

En un comunicado emitido al término de la reunión de los órganos de gobierno, la CEOE pide, además de la retirada del Real Decreto Ley, la constitución de una comisión con los agentes sociales "para analizar detalladamente el impacto económico y social y las consecuencias legales de integrar en el salario los conceptos que no lo son".



El presidente de CEOE, Juan Rosell, junto a la ministra de Empleo, Fátima Báñez. FERNANDO VILLAR

CEOE considera que una iniciativa que afecta a las contribuciones sociales de empresarios y trabajadores "debería haber estado precedida de la preceptiva consulta como es habitual en este ámbito, y no de forma precipitada como ha sucedido en este caso".

Finalmente, los empresarios recuerdan al Gobierno que el incremento continuo que se está produciendo en las cotizaciones sociales con estas medidas y la subida del 5

por ciento de las bases máximas, aprobada también para el año que se acaba de iniciar, "minan la competitividad de las empresas y la creación de empleo y ponen en riesgo la incipiente recuperación".

Los cambios están en vigor desde el pasado 22 de diciembre tras la publicación en el BOE del Real Decreto Ley 16/2013 de 20 de diciembre de medidas para favorecer la contratación estable y mejorar la empleabilidad de los trabajadores,

norma que introduce una disposición final por la que la base de cotización para todas las contingencias "estará constituida por la remuneración total, cualquiera que sea su forma o denominación, tanto en metálico como en especie, que con carácter mensual tenga derecho a percibir el trabajador".

De esta forma, ha pasado a formar parte de la base de cotización la totalidad del importe abonado a los trabajadores por pluses de trans-

porte y distancia, las mejoras de las prestaciones de Seguridad Social, salvo las correspondientes a la incapacidad temporal, y las asignaciones asistenciales, salvo las destinadas a la formación exigida para el puesto de trabajo.

También cotizan los gastos normales de manutención y estancia generados en el mismo municipio del lugar del trabajo habitual del trabajador y que constituya su lugar de residencia.

También ayer, la dirección de CEOE entregó a los miembros de la Junta Directiva y del Comité Ejecutivo el borrador con las propuestas de la patronal para la reforma fiscal que el Gobierno quiere aprobar antes de final de marzo.

El documento, pendiente de las propuestas de las organizaciones miembros de la Confederación, cri-

Los empresarios afirman que el aumento de las cotizaciones mina la creación de empleo

tica la política del Ejecutivo que ha elevado la carga fiscal "hasta límites difícilmente sostenibles, y pide una rebaja de tipos en el Impuesto sobre Sociedades acompañada de una supresión de deducciones, además de regular los pagos a cuenta del impuesto para evitar un aumento de la tributación.

Demandan también redistribuir la carga tributaria de forma más justa, potenciar la lucha contra el fraude y simplificar las normas.

CEOE avisa que la subida de cotizaciones dañará al empleo

TRIBUTACIÓN DEL TRABAJO/ La patronal presenta su propuesta de reforma fiscal y pide la retirada del Decreto de cotizaciones.

M. Serraller/M. Valverde. Madrid
La patronal CEOE presentó ayer su propuesta de reforma fiscal, que busca crear un “marco unificado y coherente que ayude a crear empleo y riqueza y favorezca la competitividad”. El documento se distribuyó ayer en la reunión de su junta directiva, en medio de una sesión en la que los empresarios pidieron la retirada del Decreto que sube las bases de cotizaciones sociales que adelantó EXPANSIÓN el 26 de diciembre.

La junta, trasladando fuentes de la organización, mostró su preocupación por que al alza imprevista de las bases de cotizaciones se suma la escasa disposición que muestra el Gobierno a rebajar las cotizaciones sociales a los empresa-

Demandan que se baje el tipo nominal del Impuesto sobre Sociedades del 30% al 25%

rios como prometió e, incluso, a bajar el tipo nominal de Sociedades al 25% en las primeras fases de la reforma fiscal, que el Gobierno presentará en marzo y entrará en vigor de forma escalonada en 2015, 2016 y 2017. Creen que estas políticas “minan la creación de empleo y ponen en riesgo la incipiente recuperación”.

La Junta ha dado diez días a sus socios para que aporten sugerencias a su propuesta de reforma fiscal, que el presidente de CEOE, Juan Rosell, elevará al Comité de expertos

que asesora al Gobierno, al propio Ejecutivo y a la opinión pública a finales de enero o principios de febrero.

El sentir de la Junta es que “si el Gobierno va a hacer lo que ha dicho, la reforma debe ser una buena ocasión para resolver los problemas serios que sufre el tejido empresarial” a la par que subrayan la “elevadísima presión fiscal que sufren los empresarios si se considera no sólo el impuesto sobre beneficios sino también las cotizaciones sociales”. CEOE critica la “complejidad de la normativa fiscal” y “las reformas imprevistas, como el alza de cotizaciones, que suponen un claro perjuicio a la inversión”.

● **Impuesto de Sociedades.** La propuesta de CEOE es que



P. Dávila

Juan Rosell, presidente de CEOE.

se aproxime el tipo efectivo al nominal simplificando deducciones pero siempre bajando el tipo nominal al 25%, como se prometió, en la línea con lo que están haciendo EEUU y Reino Unido. Mantenerse en un tipo del 30% mientras se siguen recortando deducciones perjudica a la competitividad y atractivo de España, alertan.

Además, el documento de-

manda que la base imponible se acerque todo lo posible al resultado contable y rebajar los pagos fraccionados. Y reclama descargar a las empresas de la ingente gestión administrativa que soportan.

● **Cotizaciones sociales.** La CEOE también pidió ayer al Gobierno la retirada de la nueva obligación de las empresas de cotizar a la Seguridad Social por la retribución

Reclaman que no se suba el tipo reducido del IVA del 10% al transporte y a la hostelería

Piden armonizar los impuestos verdes de las CCAA, que fragmentan el mercado

de los trabajadores en especie en conceptos: los vales comida; el plus de transporte; el cheque de guardería, los planes de pensiones y los seguros médicos. Estima que la nueva medida puede suponer, “como mínimo” un incremento de un punto en las cotizaciones, unos 2.000 millones.

● **IVA.** CEOE pide al Gobierno que no suba al tipo general del 21% a productos y servicios como hostelería y transporte que tributan al 10%, lo que “en las actuales circunstancias produciría una mayor caída de la demanda interna y, en consecuencia, reducción de la actividad”.

● **Impuestos autonómicos.** El documento pide armonizar el “aluvión de impuestos medioambientales con finalidad recaudatoria que fragmentan el mercado.

Opinión

EUROZONA: ESTABILIDAD CON CRECIMIENTO BAJO



Nouriel Roubini

Presidente de Roubini Global Economics

La situación en la eurozona sigue siendo complicada. El crecimiento es anémico por el insuficiente apoyo monetario y fiscal, mientras que fuera de Alemania, el apalancamiento del sector privado y el paro siguen suponiendo un lastre para el consumo. Además, la inversión sigue cayendo y las exportaciones siguen siendo la principal fuente de la demanda y el crecimiento, pero la competencia entre países por un aumento simultáneo de las exportaciones se reequilibra poco a poco. Por ello, una recuperación autosostenida

no está todavía en el horizonte. Con la inflación por debajo del 1 por ciento y el BCE, que aun no es consciente de la gravedad de la situación, hemos revisado a la baja nuestros pronósticos a medio plazo. Nos situamos en un 0,1 por ciento por debajo del consenso sobre el crecimiento en 2013 y 2014, y un 0,3 por ciento por debajo respecto a 2015

por dos motivos. Primero, no preveemos un repunte de la actividad en la periferia, ya que el crecimiento viene determinado por la demanda y la demanda es más difícil de crear dentro de una unión monetaria que en un contexto de autonomía monetaria. Segundo, la política monetaria seguirá siendo demasiado restringida pese a los esfuerzos del BCE, que añaden más presiones al crecimiento en la eurozona.

Por otro lado, el índice de desempleo en la eurozona es de un 12,2 por ciento (frente al 7,3 por ciento en 2008), con valores extremos en la periferia siendo Alemania el gran contrapeso. Allí, el empleo alcanza máximos históricos y el aumento de los salarios y las expectativas de ingresos apoyarán un crecimiento interno sólido. Dada la fragilidad de la demanda agregada, la demanda externa de fuera de la eurozona será una de las fuentes de crecimiento para muchos países. Además, la inversión es el componente del PIB más propenso a repuntar, aunque no es probable que impulse el crecimiento. Con una demanda en crecimiento lento y dadas las restricciones salariales, las empresas ampliarán su rentabilidad antes de invertir en extender capacidades.

Mientras, la (des)inflación ha caído lo 0,9 por ciento y todos los indicadores apuntan a un periodo prolongado de inflación baja. La inflación principal en la periferia será muy baja durante años y las presiones salariales a la baja en Francia contribuirán también a reducir los precios. Alemania no crecerá lo bastante rápido como para contrarrestar esas fuerzas, pese a unos aumentos

decentes en la remuneración. La principal consecuencia de esta situación es que la política fiscal se ha flexibilizado y es poco probable que se endurezca en los próximos años. Dicho esto, los esfuerzos de consolidación siguen haciendo que la política fiscal sea un lastre neto para el crecimiento en la periferia y en algunos países, como Francia y Holanda, mientras que Alemania recibirá un suave y fortalecedor

estímulo fiscal con el acceso al poder del nuevo gobierno.

Por otro lado el próximo análisis de la calidad de los activos del BCE ayudará a rectificar el fracaso de la eurozona para poner en orden sus bancos. Aunque esperamos que el análisis de la calidad de los activos y las posteriores pruebas de resistencia sean duras. La política monetaria ya se encuentra por detrás de la curva, y el BCE se esforzará por aportar el estímulo necesario. Existe una presión estructural al alza sobre el euro que únicamente la Reserva Federal puede controlar a través de la reducción de la flexibilización cuantitativa, ya que un tipo de depósito negativo en la eurozona tiene limitaciones prácticas. Resulta políticamente difícil implementar una orientación de cara al futuro más agresiva, al igual que una

flexibilización cuantitativa directa. Esperamos que el BCE vuelva a flexibilizar su política en el primer trimestre de 2014. Así, las consecuencias para el mercado de estas previsiones van en tres niveles. En lo que respecta a la moneda son importantes los factores estructurales que ocasionan un alza del euro así como el ritmo y el calendario de

la reducción de la flexibilización cuantitativa por parte de la Fed. Nuestra hipótesis de referencia se sitúa en 1,36 dólares a finales de 2013, experimentando luego una ligera subida, antes de que el fortalecimiento económico estadounidense provoque un descenso del tipo de cambio entre el euro y el dólar hasta 1,27 dólares a finales de 2014. Por otro lado, se producirá un moderado aumento del crédito en la

eurozona durante los próximos 12 meses, el débil crecimiento de la eurozona, las dificultades estructurales en los países de la periferia y las limitaciones de la intermediación crediticia debido al aumento de la morosidad no ayudan a que los diferenciales regresen a los niveles mínimos registrados en los años del auge. Dicho esto, las medidas moderadas acordadas por el BCE son positivas para el crédito, y la desaceleración del ritmo de pronunciamiento de la curva de los bonos alemanes atenúa el riesgo de tipo de interés para el crédito de la eurozona, lo que supone una leve mejora de la perspectiva de rendimiento total. Por último, la renta variable de la eurozona ha encabezado la clasificación de rendimientos durante los últimos tres meses, tal como pronosticamos, ofreciendo un rendimiento total del

14 por ciento, pero actualmente, la eurozona ocupa el último lugar en nuestra clasificación de impulso de crecimiento cíclico. Dicho esto, nuestra posición a 12 meses sigue siendo neutral, ya que la región parece haber entrado en una fase de desapalancamiento favorable para la renta variable, aunque el estancamiento del crecimiento justifica el

descuento. Para reflejar nuestra predisposición al descenso del riesgo en la región, mejoramos Alemania hasta sobreponderar y rebajamos Italia hasta infraponderar. Mantenemos una posición neutral con Francia y España.

Han colaborado en esta información: Christian Odendahl, David Nowakowski, Brunello Rosa, Ibrahim Gassambe, Dayna Goodwin y William Oman.

La política monetaria de la Unión Europea será restringida, lo que dificultará el crecimiento

La presión al alza del euro la controlará la Fed si reduce estímulos monetarios

LA HUELLA DE LA CRISIS



Antonio Papell

Periodista

La crisis económica, de la que parece que estamos emergiendo, ha dejado secuelas evidentes, algunas macroeconómicas de gran aparatividad, otras microeconómicas y de más difícil detección, aunque más lesivas para sus víctimas. Según un trabajo del periodista Carlos Sánchez que maneja información del INE (datos de contabilidad regional), el PIB ha caído en España entre 2008 y 2012 un 1,42 por ciento —la renta per capita promedio ha bajado de 23.858 a 22.291—, pero no de manera uniforme: Murcia o la Comunidad Valenciana han retrocedido más de un 2 por ciento, en tanto Navarra, Castilla-León, Madrid o País Vasco lo han hecho en menos de un 1 por ciento. En general, y en términos de renta per capita, la brecha entre regiones ricas y pobres se ha ensanchado. Así por ejemplo, si en 2008 la renta de la habitante del País Vasco era un 89 por ciento más alta que la de un ciudadano de Extremadura (30.947 euros frente a 16.327), en 2012 —último año con datos cerrados— esa distancia se ha ensancha-

do hasta el 98 por ciento. Aparentemente, seguimos siendo sin embargo un país opulento, que ha progresado mucho en las últimas décadas: en 1995, la renta per capita española era de 11.354, la mitad de la actual.

Podría parecer que la crisis nos ha impedido seguir creciendo durante unos años, pero no ha deteriorado en exceso el bienestar general ya preexistente. Impresión engañosa porque el efecto más perturbador de la crisis ha sido un incremento brutal de la desigualdad, y no sólo en España: en toda la Unión Europea, pero sobre todo en los países que han sido rescatados.

Un informe redactado por el europarlamentario español Alejandro Cercas sobre los efectos sociales de los programas de ayuda a Grecia, Irlanda, Portugal y Chipre, que será llevado al pleno del Parlamento Europeo en marzo, pasa revista a los efectos de tales políticas sobre el empleo, la pobreza, el abandono escolar prematuro y el diálogo social, y concluye: "En tres años se ha triplicado el desempleo, se han destruido millones de puestos de trabajo y se han supe-

rado los registros históricos de pobreza. Se ha aprovechado la crisis para destruir el modelo social nacional". España no está incluida en este análisis, pero las conclusiones pueden hacerse extensivas a nuestro país.

Un indicador expresivo de la desigualdad interna de los distintos países es la proporción de renta que el 20 por ciento más rico tiene en relación al 20 por ciento más pobre. En España, este cociente ha pasado del 5,5 en 2007 al 7,2 en 2012. Pero hay muchos más datos objetivos estremecedores: hay seis millones de parados según la EPA; según Cáritas, el 6,4 por ciento de las personas está en situación de pobreza severa —unos 3 millones—; esta

pobreza afecta además a los menores de 16 años —un 3,1 por ciento más que en 2007—; 1,8 millones de familias han de sobrevivir sin ingreso alguno y 900.000 personas como mínimo se hallan sin cartilla sanitaria. Todo ello sin contar con la caída de los salarios —la UGT la ha cuantificado en el 23,4 por ciento entre 2009 y 2012, un porcentaje exagerado, pero indicador de

una tendencia clara— y la brutal precarización de la contratación laboral, que han introducido elementos de incertidumbre en la vida de los trabajadores. Esto es un empeoramiento indudable del bienestar. Intencionadamente o no, lo cierto es que la crisis ha incidido negativamente tanto en la equidad cuando en el elemento de seguridad. Legítimamente, el trabajador asalariado buscaba un empleo seguro, es decir, al amparo de despedidos arbitrarios, que le permitiera elaborar un proyecto de vida que incluyese su realización familiar, la adquisición o el alquiler de una vivienda, etc. Pues bien: las sucesivas reformas laborales han arrasado la posibilidad de cualquier certeza, así el trabajo es ya una mercancía sujeta a los vaivenes de la coyuntura. El argumento de la flexibilidad laboral ha destruido la estabilidad, cuando se debería haber alcanzado un equilibrio razonable. De hecho, el neoliberalismo más extremo se ha impuesto sin reservas al amparo de la crisis, con el pretexto de que de otro modo no era posible salir del atolladero. La adversidad ha tenido duras consecuencias ideológicas, que habrá sin duda que revisar cuando haya pasado lo peor. No tendría sentido que, llegada la bonanza, los ciudadanos hubieran de mantener su renuncia a las grandes conquistas sociales, fruto de una lucha secular.

El argumento de la flexibilidad laboral y la crisis han terminado con la estabilidad