



CONFEDERACIÓN
DE EMPRESARIOS
DE MÁLAGA

DOSSIER DE PRENSA DIARIO

FECHA: 10 DE JULIO DE 2014

Expertos destacan el papel del sector agrario para la economía malagueña

:: SUR

MÁLAGA. Unicaja Banco y la Confederación de Empresarios de Málaga (CEM), con la colaboración de ASAJA Málaga, han organizado la I Jornada Agroalimentaria de la provincia, en la que participaron cerca de un centenar de profesionales, y en la que se trataron cuestiones jurídicas y de actualidad que afectan

al sector, nuevas obligaciones derivadas de la Ley de Cadena Alimentaria o la sucesión en la explotación agraria. Las dos ponencias informativas, que se desarrollaron en la sede central de Unicaja de Plaza de la Marina, estuvieron a cargo de José Luis Palma Fernández, socio del despacho de abogados Gómez-Acebo&Pombo Abogados S.L.P. y res-

ponsable del área de Agroalimentario, en las que se abordaron algunos de los aspectos legales y jurídicos más importantes para el sector agroalimentario. La primera de las ponencias ofrecidas versó sobre 'La sucesión en la explotación agraria' en la que se trataron temas como la titularidad y los derechos de producción, la sucesión ante la Política Agra-

ria Común, o la situación de los jóvenes agricultores ante la sucesión. La segunda de las charlas impartidas trató 'Nuevas obligaciones para agricultores y empresarios derivadas de la Ley de Cadena Alimentaria', que establece una serie de requisitos nuevos tanto para productores, cooperativas y empresas de comercialización alimentaria.

Los intervinientes en la jornada se mostraron de acuerdo en que el agroalimentario es un sector fundamental para la economía malagueña, que en el último ejercicio ha crecido, fortaleciéndose, en contraste con otros ámbitos productivos.

SUR 10 JUL. 2014

La Confederación de Empresarios de Málaga formará a autónomos y desempleados

ARCHIDONA

:: MAR GARCÍA

La Confederación de Empresarios de Málaga (CEM) va a colaborar con la Confederación Española de Organizaciones Empresariales (CEOE) y la Confederación Española para la Pequeña y Mediana Empresa (CEPYME), en la difusión de los nuevos Planes Intersectoriales de Formación Profesional para el Empleo CEOE y CEPYME 2013, dirigidos prioritariamente a autónomos y con un cupo reservado para desempleados.

Según informan desde el área de Desarrollo Local del Ayuntamiento de Archidona, estos programas de Formación tienen carácter gratuito, al encontrarse financiados por el Servicio Público de Empleo Estatal.

El plazo para presentar las solicitudes para los cursos de teleformación ya está abierto y no se cerrará hasta completar las plazas.

Los cursos comenzarán el próximo 8 de septiembre y se podrá solicitar un curso de cada uno de los grupos.

Para poder participar en la selección de los mismos será necesario presentar los originales de la solicitud de participación y el documento de autorización al tratamiento de datos personales acompañados de la fotocopia del NIF o NIE, tarjeta de la Seguridad Social (solo desempleados) y la documentación acreditativa de la situación del participante.

SUR 10 JUL. 2014

MÁLAGA

MUNICIPAL

Siete nombres para suplir a Caneda

Sebastián Sánchez MÁLAGA

Siete nombres. Esos son los que ha acabado tocando el alcalde de Málaga, Francisco de la Torre, en respuesta a la anunciada marcha de Damián Caneda, hasta el próximo martes concejal de Cultura, Turismo, Fiestas y Edu-

Gemma del Corral
Asumirá Cultura y también será concejalía del distrito Teatinos y Universidad.



cación, así como primer teniente de alcalde. Lejos de aglutinar en una misma persona la cartera, el regidor del PP op-

Julio Andrade
Actual concejal de seguridad y relaciones Institucionales. Intervenciones, recibe la labor de Turismo.



ta por repartir cada una de las responsabilidades entre cinco ediles.

A saber. Cultura para Gemma del Corral (también pasa a ser te-

José del Río
Será el nuevo responsable de Deportes. Suma la labor al distrito de Churrriana.



niente de alcalde); Turismo para Julio Andrade, concejal de Seguridad; para José del Río, responsable de Churrriana, Deportes; Teresa Porras, concejala de Servicios Operativos y de Cruz de Humilladero, se responsabiliza de Fiestas, que se desgaja de Cultura. Y Educación queda en manos de Eva Sánchez, así como el distrito de Teatinos. Asume el acta que de-

Eva Sánchez
Recoge el acta de concejala que hoy Caneda. Asumirá Educación y el distrito de Teatinos.



ja Caneda.

Los otros dos nombres son los de Mario Cortés y Elisa Pérez de Siles. El primero se convierte en el hombre de confianza del regidor. A su labor como portavoz del Ejecutivo local y concejal de Nue-

● De la Torre premia a Mario Cortés, su nuevo hombre de confianza, con la Primera Tenencia de Alcaldía y deja Cultura y Turismo en manos de Del Corral y Andrade

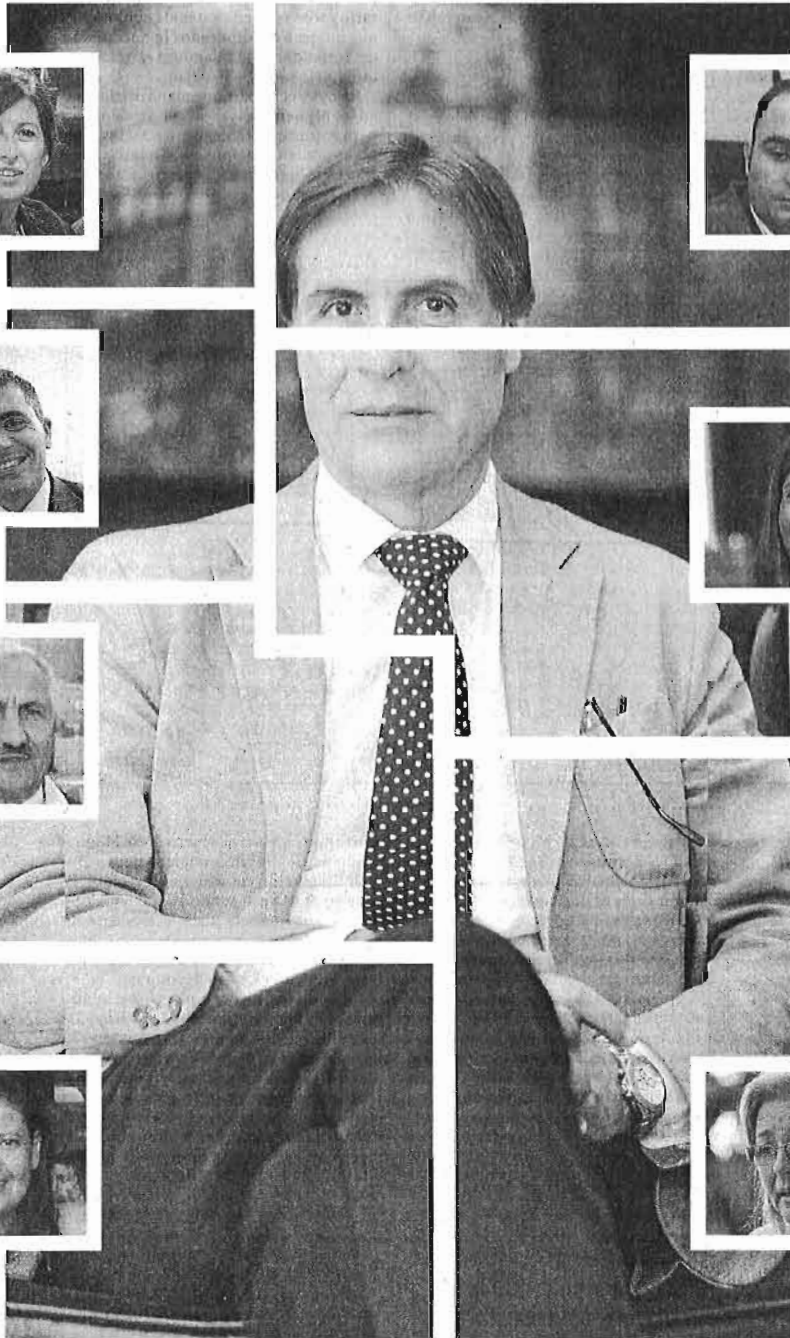

Damián Caneda.

vas Tecnologías, añade la Primera Tenencia de Alcaldía. Con ello pasa a ser el número dos de la Casona del Parque, al punto de que será quien presidirá el Pleno en ausencia del alcalde. El crecimiento de Cortés es meteórico en el último año tras ser el número 13 en la lista del PP a las municipales pasadas. "Es una persona

Mario Cortés

Actual portavoz del PP en la Casona y concejal de Nuevas Tecnologías. Es elevado a primer teniente de alcaldía.



trabajadora, de ideas claras, que sabe hacer equipo y que gestiona bien, además de ser un tipo estupendo", dijo de él el alcalde. La nueva viceportavoz será Elisa Pérez de Siles.

El numeroso movimiento de piezas realizado por De la Torre se

Elisa Pérez de Siles

A su labor como edila de Boquerín-Miraflores suma la viceportavoz del grupo de gobierno.



produce a diez meses de las elecciones municipales de 2015. A pesar de ello, el responsable municipal negó que esta crisis la haya diseñado pensando en clave electoral. "No hay un planteamiento de cuestión electoral, es el sentido común; solemos aplicar el sentido común estén cerca o lejos las elecciones", manifestó, al tiempo señaló que el objetivo es "hacer las cosas tan bien como hasta ahora y mejorarlas".

Según el regidor, Bendodo tuvo conocimiento de los cambios minutos antes de que se los comunicase a los concejales. "Le ha parecido bien, me ha dicho que le ha gustado mucho y yo me alegro", comentó De la Torre, que dijo haber actuado con "total libertad". El propio Bendodo calificó de

Teresa Porras

Nueva responsable de Fiestas, área que suma a Servicios Operativos, Playas y Cruz de Humilladero.



"muy acertada" la remodelación. Los grupos de la oposición, PSOE e IU, por el contrario, criticaron la reorganización, que entendieron como una muestra de que "no hay proyecto de ciudad".

JAVIER ALBIÑANA

De la Torre convierte a Cortés en 'superconcejal' y premia a ediles de su máxima confianza



aromero@diariosur.es

Del Corral asume Cultura, Andrade se hace cargo de Turismo y Del Río dirigirá Deportes, mientras que Pérez de Siles se convierte en viceportavoz

MÁLAGA. Obligado por la dimisión de Damián Caneda, que se hará efectiva el próximo 15 de julio, Francisco de la Torre se ha visto obligado a retocar su equipo de gobierno a menos de un año de las próximas elecciones municipales y cuando la precampa-

ña invade de lleno la vida política de la ciudad. El alcalde no ha esperado a la marcha del hasta ahora número dos y ayer anunció una remodelación en la que convierte en 'superconcejal' a Mario Cortés y donde premia con grandes áreas de gestión (Turismo, Cultura y Deportes) a ediles de su máxima confianza y que hasta ahora han estado en una segunda fila en el organigrama municipal como Gemma del Corral, José del Río, Elisa Pérez de Siles –son concejales de distritos– y Julio Andrade –viene ocupando la cartera de Seguridad–. Este hecho evidencia el escaso banquillo (fruto de la lista electoral que se confeccionó en 2011) del que tirar. En este reparto también hay perdedores que esperaban más: María del Mar Martín Rojo y Luis Verde.

Tras días de quinielas y después de unas horas previas de hermetismo donde no se filtró nada, a primera

LA CHINCHETA

MÁS POLÍTICA QUE GESTIÓN

Es una evidencia que el alcalde de Málaga, Francisco de la Torre, ha optado en su remodelación del equipo de gobierno municipal por premiar a los más fieles, disciplinados y dóciles; por afianzar a su fiel escudero, Mario Cortés, y por lanzar un nuevo mensaje de distancia respecto al partido al informarle de sus cambios cinco minutos antes al presidente del PP, Elías Bendodo. Aunque hay que otorgarle el lógico margen de confianza, la sensación es que han primado más

cráteros personales y políticos que de gestión, ya que tanto para las áreas de Turismo, Cultura y Deportes se han elegido perfiles con escasa, por no decir nula, experiencia en estos asuntos, a solo nueve meses de las municipales y con importantes proyectos en estas delegaciones por culminar. Gestionar la proyección internacional de Málaga en Cultura, Turismo y Deportes parece una tarea de enorme exigencia. Visto lo visto, también en sus currículos, Del Corral, Andrade y Del Río tienen mucha tarea por delante.

hora de la mañana de ayer el alcalde de la ciudad, Francisco de la Torre, convocó a su equipo de gobierno para anunciarles el reparto de cargos. Instantes antes, según reconoció posteriormente, el regidor llamó al presidente provincial del PP, Elías Bendodo, para comunicarle la remodelación. Este hecho se interpreta, según fuentes consultadas, como un mensaje de distancia respecto al PP para marcar su terreno.

Cumplido el trámite, De la Torre compareció en rueda de prensa junto a Cortés, quien añade a sus responsabilidades como portavoz del grupo popular y concejal de Nuevas Tecnologías –una de las líneas estratégicas de la capital– la de primer teniente de alcalde, lo que le llevará a suplir al regidor cuando éste no se encuentre en la ciudad. Un nuevo cargo que confirma el ascenso teórico que ha experimentado en

Así queda el reparto de las áreas en el equipo de gobierno del PP tras la marcha de Damián Caneda

<p>MARIO CORTÉS</p> <p>Un ascenso meteórico en apenas un año</p> <p>► Nacimiento. 1977</p> <p>► Estudios. Ingeniero Técnico en Telecomunicaciones. Tiene un MBA por Esesa.</p> <p>► Cargos. Primer teniente de alcalde, portavoz del PP y concejal de Innovación y Nuevas Tecnologías.</p>  <p>En mayo de 2013, durante la anterior crisis de gobierno municipal, dio el salto a la primera línea política en el Ayuntamiento, donde es concejal desde 2009, aunque durante los seis años previos fue director del Área de Juventud. El pasado año, Cortés, que fue el trece en la lista del PP en las elecciones locales de 2011, fue nombrado portavoz y su figura política emergió. Ahora confirma ese ascenso meteórico al añadir a sus responsabilidades la de primer teniente de alcalde. Es un político muy vinculado a Elías Bendodo, a quien sustituyó como presidente de Nuevas Generaciones. Pertenece a la ejecutiva provincial del PP como responsable de la capital.</p>	<p>GEMMA DEL CORRAL</p> <p>Una experta en materia de igualdad al frente de la cultura</p> <p>► Nacimiento. 1971</p> <p>► Estudios. Licenciada en Derecho. Ejerció como abogada.</p> <p>► Cargos. Nueva concejala de Cultura y edil del distrito Centro.</p> <p>Entró en el Ayuntamiento como asesora jurídica de Medio Ambiente. Desde 2003 a 2011 fue directora del área de la Mujer, campo en el que es una especialista. Ahora asume un área en la que no tiene experiencia.</p> 	<p>JULIO ANDRADE</p> <p>Se lleva el premio de la siempre deseada cartera de Turismo</p> <p>► Nacimiento. 1971</p> <p>► Estudios. No tiene estudios universitarios.</p> <p>► Cargos. Nuevo edil de Turismo y concejal de Seguridad y Relaciones Institucionales Internacionales.</p> <p>A punto de licenciarse en Derecho, ha sido director de distrito y de Participación Ciudadana, y después concejal de este área y de Carretera de Cádiz. En 1990 estuvo en la academia de la Guardia Civil.</p> 	<p>ELISA PÉREZ</p> <p>El salto a la primera línea política de una edil discreta</p> <p>► Nacimiento. 1981</p> <p>► Estudios. Licenciada en Derecho.</p> <p>► Cargos. Nueva viceportavoz del PP y concejal del distrito Bailén-Miraflores.</p> <p>Curtida en el segundo nivel como directora de distrito de Campanillas y Bailén-Miraflores desde 2011 ha sido edil de ambos. Ahora, esta edil desconocida da el salto a la primera línea. Tiene un gran reto por delante.</p> 	<p>JOSÉ DEL RÍO</p> <p>El profesor de autoescuela que dirigirá el deporte</p> <p>► Nacimiento. 1955</p> <p>► Estudios. No tiene estudios universitarios.</p> <p>► Cargos. Nuevo edil de Deportes y concejal del distrito de Churriana.</p> <p>Este director de formación vial es el nuevo responsable del deporte. Del Río, muy vinculado a los distritos, durante ocho años (2004-2012) fue el coordinador en el Ayuntamiento, es concejal desde 2012.</p> 
<p>FRANCISCO DE LA TORRE</p> <p>Alcalde de la ciudad.</p> 	<p>MARÍA DEL MAR MARTÍN ROJO</p> <p>Concejala de Economía, Hacienda y Personal.</p> 	<p>ANA NAVARRO LUNA</p> <p>Concejala de Promoción Empresarial y Empleo.</p> 	<p>RAÚL LÓPEZ MALDONADO</p> <p>Concejal de Accesibilidad y Movilidad.</p> 	
<p>MARIVÍ ROMERO</p> <p>Concejal del distrito de Bailén-Miraflores.</p> 	<p>CARMEN CASERO</p> <p>Concejal del distrito Este.</p> 	<p>MARÍA DEL MAR TORRES CASADO</p> <p>Concejal del distrito Palma-Palmilla.</p> 	<p>LUIS VERDE</p> <p>Concejal de Juventud y de los distritos de Campanillas y Puerto de la Torre.</p> 	

tan sólo un año este político, muy cercano a Bendodo. «Es un tipo estúpido, trabajador, con las ideas claras, que sabe hacer equipos y gestiona muy bien», destacó De la Torre de su nuevo número dos.

Persona cercana a Cortés y a la dirección del partido es la discreta Elisa Pérez de Siles, quien se convierte en la viceportavoz a pesar de ser una edil que habla poco en público y a la que no se le recuerdan muchas intervenciones en el pleno.

Si Cortés y Pérez de Siles pueden entenderse como la 'cuota' del partido, según coincidieron varias fuentes consultadas, para la distribución del resto de áreas que hasta ahora desempeñaba Caneda, Francisco de la Torre tiró de aquellos ediles con los que tiene una mayor afinidad. En su cupo, a Del Corral la situó al frente de Cultura, uno de los grandes ejes políticos de la ciudad y con proyectos de envergadura en cartera como el Pompidou o el Museo Ruso de San Petersburgo. La edil continuará con el distrito Centro, aunque pierde Teatinos-Universidad, que pasará a la nueva edil que entrará en la corporación, Eva Sánchez Teba, quien también asumirá la delegación de Educación.

La siempre deseada cartera de Turismo irá a manos de Julio Andrade,

otro concejal muy cercano al alcalde y que en este mandato estaba en un segundo plano en las áreas de Seguridad y Relaciones Institucionales, que mantiene. Por primera vez, Fiestas se desgaja de Cultura y será la veterana Teresa Porras quien asumirá esta competencia, mientras que José del Río compartirá su labor como edil de Churriana con el área de Deportes.

Sentido común y críticas

Francisco de la Torre afirmó que en la distribución de las carteras no ha pesado la cercanía de las elecciones municipales sino «el sentido común» y destacó que el equipo de gobierno está «más cohesionado que nunca, ilusionado y con ganas de trabajar». Elías Bendodo, por su parte, calificó de «muy acertada» la remodelación y mostró su respaldo a las decisiones del regidor.

Desde la oposición, la portavoz del PSOE, María Gámez, criticó que el alcalde someta a la capital a una situación de «inestabilidad permanente» con los continuos cambios en su equipo y lamentó que elija «perfiles bajos». Su homólogo de IU, Eduardo Zorrilla, tachó de «parqueo» la remodelación y como una solución «de compromiso»

LA CASONA DEL PARQUE

PILAR R. QUIRÓS
pquirros@diariosur.es



Ganadores y perdedores

Martín Rojo y Verde naufragan en la singladura de la reestructuración mientras que José del Río y Eva Sánchez llegan sorpresivamente al puerto de las áreas de Deporte y Educación



De la Torre y Cortés se dirigen a la sala de prensa, donde el alcalde anunció los cambios. SALVADOR SALAS

An the Oscar goes to...». Imaginense la noche de la entrega de las estatuillas la sonrisa fingida - la procesión va por dentro - que les aflora a aquellos que casi la tocaban con sus manos en sueños y que de repente ven cómo se les escapa en un segundo cuando se sientan merecedores de ella. Pues eso exactamente es lo que le pasaba ayer a la concejal de Economía, María del Mar Martín Rojo, y al concejal de Juventud, Puerto de la Torre y Campanillas, Luis Verde. Sus nombres sonaban con tanta fuerza, sobre todo el de la edil de los números, que ver cómo se les escapaba la oportunidad en un suspiro hubo de dejarlos sin aliento.

En esta singladura de la reestructuración, en la que el alcalde Francisco de la Torre guardaba las cartas de navegación solo en su cabeza, y había ordenado cual capitán un silencio sepulcral para que no trascendiesen los hitos marcados, dejó ayer en evidencia que tanto Martín Rojo, que contaba con apoyos del sector turístico para hacerse con las riendas de esta cartera, como Verde para incorporar Deportes, naufragaban antes de llegar a puerto.

Lo de Verde era más comprensible teniendo en cuenta su edad, -es el edil más joven de la corporación, 28 años-, y su rápida ascensión en el equipo de gobierno, llegando a ser concejal de Juventud en 2012, un área que pertenecía a Damián Caneda, y que heredó tras la remodelación por la marcha de Carolina España de diputada nacional. En esa fecha sumaba en su haber esta cartera, que tradicionalmente había sido del

presidente de Nuevas Generaciones (su cargo actual, o en su defecto ser director del área).

Pero lo de Martín Rojo no lo esperaban ni sus compañeros del equipo de gobierno. Accedió a la cartera de Economía tomando el testigo de España, y lo cierto es que en estos dos años y medio con el plan de ajuste y la tijera por aquí y por allá ha soportado una de las áreas más duras y desagradables del Ayuntamiento, y entre medias la huelga de celo y las movilizaciones subidas de tono de la propia Policía Local por los recortes que le tocaba firmar como responsable de las cuentas. Coloquialmente, un marrón tras otro, un devenir gris con escaso o nulo lucimiento personal. En sus días, España reclamó Turismo, cuando era la mujer fuerte del alcalde, y la tuvo en sus manos. Por eso ahora estas cábalas, flujos de pasillo y del sector turístico habían cobrado verosimilitud, pero en la cabeza de De la Torre cabe, sorpresivamente, cualquier 'rumbo' en la travesía.

Solo quedaba un pequeño pero gran detalle para reconocer su labor o su cercanía al regidor, y éste era la primera tenencia de alcaldía. Bastaba que corriese el turno, porque Martín Rojo era la segunda, al igual que cuando Caneda accedió a la primera tras irse a España. Un sutil ascenso en la escalera. Pero este caramelo tampoco le llegaba porque De la Torre se lo daba a su actual hombre fuerte, portavoz y edil de Nuevas Tecnologías, Mario Cortés, del que decía a boca llena que era «un tipo estúpido». Ese fue el 'gap' de la mañana, que se saldó con risas y miradas cómplices entre ambos,

secuencia en la que el primer edil no disimuló su querencia.

La sorpresa JOSÉ DEL RÍO Y EVA SÁNCHEZ

Las malas lenguas no dudaban ayer en atribuir cierta influencia de la 'alcaldesa consorte' Rosa Francia en el fulgurante ascenso de Eva Sánchez. Accede a ser concejal del distrito del que es directora, hasta ahí lo lógico, pero resultaba especialmente llamativo que entrando por vez primera como miembro de la Corporación se le adjudicase la cartera de Educación, que llevara antes de marcharse Miguel Briones que, casualmente, también parecía tener esa ascendencia.

En menor medida también se hacía patente la buena relación de Francia y Gema del Corral, que ha sido premiada con el área de Cultura. Pero en este caso, Del Corral, además de su gestión en el desarrollo del Soho, ha participado activamente en los eventos culturales de su distrito, Centro, y cuenta con apoyos firmes en este sector.

Otra de las sorpresas de la jornada era la meteórica subida de José del Río, de edil de Churriana a sumar el área de Deportes. Del Río ha estado estos años muy cerca del regidor al llevar la coordinación de distritos y trazar la hoja del ruta de De la Torre una tarde a la semana para pasar revista en los distintos barrios. Las bromas no faltaban entre los suyos: la única relación de Del Río con el deporte podría ser las caminatas que se pega para estar en forma. Y que seguramente le guste el fútbol.

TERESA PORRAS

Más competencias para una veterana de la corporación

► Nacimiento. 1965

► Estudios. No tiene estudios universitarios.

► Cargos. Añade Fiestas a Servicios Operativos, Régimen Interior, Playas y el distrito Cruz del Humilladero.

Pertenece a la corporación desde los tiempos de Celia Villalobos, esta administrativa ha ocupado numerosos cargos y ha protagonizado diversas polémicas. A un mes de la feria asume Fiestas.



EVA SÁNCHEZ

Debuta como concejal de la corporación

► Nacimiento. 1974

► Estudios. Licenciada en Económicas y Empresariales.

► Cargos. Asumirá el distrito Teatinos-Universidad y el área de Educación.

Se estrena como edil de la corporación, aunque conoce la vida municipal ya que fue directora de Comercio y de Medio Ambiente. Desde 2011 era directora del distrito de Teatinos, del que ahora será la máxima responsable.



FRANCISCO POMARES

Concejal de Ordenación del Territorio, Vivienda y Derechos Sociales.



RAÚL JIMÉNEZ

Concejal de Medio Ambiente, Sostenibilidad y del distrito de Carretera de Cádiz.



ELÍAS BENDODO

Concejal sin competencias. Es el presidente de la Diputación Provincial.



CARLOS CONDE

Concejal sin competencias. Es diputado de Presidencia en la Diputación Provincial.



Exceltur destaca a la Costa del Sol por el crecimiento de los ingresos turísticos

Seis de cada diez empresarios esperan aumentar las ventas entre julio y septiembre y un 50% confía en mejorar los resultados empresariales

:: PILAR MARTÍNEZ

MÁLAGA. El 'lobby' turístico Exceltur, que agrupa a las grandes empresas del sector, desde cadenas hoteleras hasta aerolíneas, destaca a la Costa del Sol como uno de los destinos vacacionales de España por el crecimiento de los resultados empresariales del turismo. En el informe sobre la valoración turística del segundo trimestre y las perspectivas para el verano, advierten que los empresarios del sector del litoral de Málaga registraron una subida del 13% de RevPAR, que es el indicador del rendimiento financiero de un establecimiento o una cadena, es decir, los ingresos por habitación disponible. Y eso que Exceltur considera que el balance del segundo trimestre ha sido favorable en la mayoría de destinos turísticos españoles.

Con este aval encaran un verano, en el que en el contexto nacional cunde el optimismo moderado. De hecho, este informe señala que seis de cada diez empresarios de esta industria, el 58,1%, prevén un crecimiento interanual de las ventas entre los meses de julio y septiembre, que en el 50,1% de los casos se espera que se traslade en una mejora de los resultados. Los más optimistas son los profesionales de las agencias de viajes, las empresas de alquiler de coches y el sector del ocio, que justifican su confianza en mejorar en las buenas perspectivas del consumo de los españoles.

Estas buenas expectativas, han llevado a Exceltur a revisar de nuevo al alza el crecimiento del PIB Turístico para el conjunto de 2014, que ahora sitúan en una subida del 2,4% frente al 2% vaticinado en abril. «El mejor escenario previsto para el consumo de las familias españolas, junto a la consolidación de la recuperación económica en gran parte de los mercados emisores europeos determinan este nuevo pronóstico», señalan en este informe. Y es que este indicador se eleva un 3,1% interanual entre abril y junio, frente a las estimaciones de crecimiento del conjunto de la economía que son del 0,9% en ese mismo periodo. «Este impulso mantiene al turismo como principal motor de la recuperación en España, aunque desacelerándose respecto al fuerte repunte del primer trimestre del año», precisan.

Este 'lobby' destaca también que todas las ramas turísticas crearon empleo en el segundo trimestre, siendo los promotores de la generación de 65.309 nuevos afiliados a la seguridad social en el mes de junio, lo que supone un 4,6% más que los

niveles de 2013 y muy por encima del resto de grandes sectores de la economía española.

«Buena parte de ese crecimiento se debe a que la demanda turística española se intensifica: las pernitaciones en alojamientos reglados suben un 4,0% con efectos positivos sobre la práctica totalidad de destinos españoles, aunque aún muy vinculada a ofertas y descuentos de precios», justifica Exceltur en la revisión del PIB. De ahí, que el 62,2% de las empresas turísticas españolas experimentaron en el segundo trimestre un aumento en sus ven-

tas y el 53,0% en sus resultados, según la Encuesta de Confianza Empresarial.

Frente a este panorama, este 'lobby' empresarial advierte de que «con niveles de rentabilidad aún muy reducidos, que en diversos casos en numerosos subsectores aún

no garantizan la sostenibilidad empresarial, vemos con extraordinaria preocupación el crecimiento acelerado de una economía turística sumergida, mal llamada colaborativa, que compite de manera irregular en desiguales condiciones, en varios subsectores: transporte de pasajeros, rent a car, alojamiento y restauración». En este sentido, apuntan que el número de turistas extranjeros alojados de enero a mayo en España en ese tipo de viviendas creció un 28,4% en el periodo 2009-2014, provocando a la baja los ingresos del sector hotelero.

Revisan de nuevo al alza el PIB turístico para el conjunto del año, que cerrará en un 2,4% más



Turistas toman el sol en la piscina de un hotel de Torremolinos, en primera línea de playa. :: sur

El aeropuerto de Málaga gana casi un 8% de pasajeros en el primer semestre

:: P. MARTÍNEZ

MÁLAGA. Seis meses de subidas imparables que sitúan al aeropuerto de Málaga con un ritmo de crecimiento que casi duplica la media nacional en el primer semestre. La terminal de la Costa del Sol gana un 7,7% de pasajeros en el medio año transcurrido, un periodo en el que ha conseguido superar los 6,1 millones de viajeros, según los datos que acaba de anunciar Aeropuertos Españoles (Aena). De este balance destacan el despertar con fuerza del tráfico aéreo español, que, pese a la presión de las con-

exiones AVE, crece a velocidad del 3,5% en junio.

En este primer semestre han aterrizado y despegado 49.699 vuelos, lo que cierra este ecuador del año con un 7,8% más de operaciones. En la misma dirección camina el mercado internacional, que mantiene su tendencia alcista en lo que va de año, rozando una subida de diez puntos en pasajeros.

Junio completó el sexto mes del año en que se mantiene la tendencia al alza y puso la guinda a una tarta de la que se abastece la industria turística de la Costa del Sol. El

pasado mes transitaron por el aeropuerto de Málaga-Costa del Sol 1.434.100 de pasajeros, lo que supone un 5% más que en el mismo mes de 2013, y un incremento superior a la media nacional. También aumentó el volumen de operaciones, que se ha disparado hasta llegar casi a 11.000, un 4,8% más que en junio del pasado año.

La mayor parte de los usuarios del aeropuerto malagueño en junio, superando el medio millón, se trasladó en vuelos procedentes o con destino a Reino Unido, seguidos de los que se desplazaron entre ciudades españolas y en trayectos con origen o destino a Alemania (131.959), Francia (84.526) e Irlanda (82.836).

Desde Aena precisaron que fue el último fin de semana de junio cuando se registraron las jornadas de mayor intensidad en el aeropuerto de Málaga.

Variación del paro registrado en junio de 2014

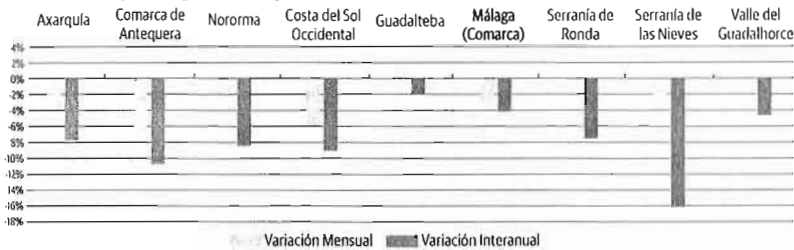

Variación de los contratos realizados en junio de 2014

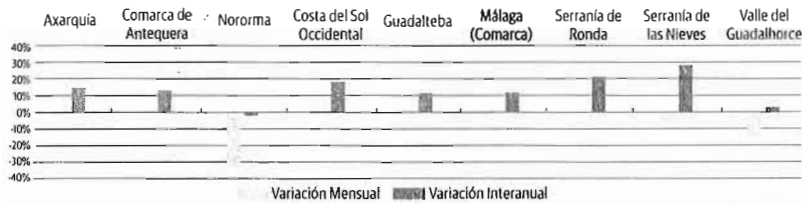

Fuente: Observatorio Socioeconómico de la Provincia de Málaga

La Sierra de las Nieves es la comarca malagueña con mejor evolución del empleo

La bajada del paro se extiende a todas las zonas de la provincia, mientras del aumento de contrataciones solo se exceptúa Nororma



NURIA TRIGUERO

✉ ntriguero@diariosur.es

respondió en junio a la Sierra de las Nieves, que respecto al mismo mes de 2013 disminuyó su cifra de paro registrado un 16,2% (frente a la caída media del 6,3% de la provincia) e incrementó los contratos un 28,4% (la media fue del 13,6%). Son datos reflejados en el Observatorio Socioeconómico de la Provincia de Málaga, desarrollado por la Fundación Madeca.

La sensible bajada del paro registrada en junio a nivel provincial (con

12.812 desempleados menos que un año antes) se trasladó a todas las comarcas, aunque en proporciones diferentes. La que más parados perdió, en términos absolutos, fue la Costa del Sol occidental: 4.927. La siguió Málaga capital, con 3.361. Claro que hay que tener en cuenta que estas dos regiones son las que más desempleados tienen: 49.775 y 78.014 respectivamente. En cambio, en términos relativos la mayor bajada correspondió a la mencionada Sierra de las Nieves, seguida por Antequera, la Comarca Nororiental (Nororma), la Axarquía y la Serranía de Ronda.

Con las contrataciones pasa algo parecido. El 65% de las personas que empezaron una relación laboral en junio en la provincia residían en la

Costa del Sol occidental o el entorno de Málaga capital, donde el aumento respecto al mismo mes de 2013 fue del 18,5% y del 12% respectivamente. Sin embargo, proporcionalmente los contratos crecieron más en la Sierra de las Nieves y Ronda. La única comarca donde se produjo una disminución fue Nororma, con un 1,6% menos de contratos firmados que en junio del año pasado.

Más allá de

En este sentido, el coordinador del informe 'Informe sobre el mercado de trabajo 2011-2014', Antonio Clavero, insistió ayer en resaltar el potencial de la agroindustria. «El empleo de sector primario no tiene unas cifras tan llamativas y está sujeto a la estacionalidad, pero es un polo de desarrollo importante para la provincia, un sector de futuro», aseveró.

El presidente de la Diputación, Elías Bendodo, que acompañó a Clavero en la presentación del estudio debido a que la entidad que lo publica, Madeca, está liderada por el ente supramunicipal, destacó que la provincia está «consolidando la creación de empleo en todas las comarcas» y valoró especialmente el aumento del 45,6% que protagonizaron los contratos indefinidos en junio. Hay que tener en cuenta, no obstante, que este crecimiento se basa en números que siguen siendo muy pequeños: 3.355 contratos, apenas un 6% del total.

Clavero, que es profesor de Econometría en la Universidad de Málaga, pronosticó que cuando llegue el otoño «no va a haber la caída de otros años» en términos de empleo, porque ya hay «una inercia positiva». Además, afirmó que la bajada del paro en la construcción no se debe sólo al efecto desánimo, sino que ya se está produciendo una incipiente creación de empleo que se refleja en el aumento de contrataciones. «Hemos llegado a una línea ascendente y, si se piensa en serio en la rehabilitación, es un sector que, aunque no llegará a ser lo que fue, se recuperará».

Málaga se queda sin grandes promociones de viviendas y sólo se proyectan chalés

► El sector de la construcción sigue sin recuperar su actividad y sólo despierta cierto interés la ejecución de casas de lujo en la Costa del Sol ► Setenta municipios de la provincia no cuentan con proyectos nuevos de abril a junio de este año

MIGUEL FERRARY MÁLAGA
► @miguelferrary

■ La construcción de viviendas nuevas en Málaga sigue en estado de coma. Los proyectos presentados en la provincia no alcanzan las 150 viviendas repartidas en 31 municipios durante el segundo trimestre del año, muy lejos de las 656 que se visaron en el mismo periodo de 2009, según los datos del Colegio Oficial de Arquitectos.

La actividad de la construcción sigue siendo muy limitada, aunque se aprecian algunos detalles curiosos, como la presentación de nuevos proyectos de chalés de lujo en municipios de la Costa del Sol como Marbella y Benahavís. En cambio, han desaparecido las grandes promociones de urbanizaciones y edificios, de las que sólo hay cuatro proyectos visados entre abril y junio de este año, con apenas 37 viviendas en total.

Los datos ofrecidos por el Colegio Oficial de Arquitectos muestran un sector de la construcción que todavía está pagando el exceso de viviendas vacías. Eso frena cualquier proyecto nuevo con cierta ambición. Así, de las 146 viviendas visadas en el segundo trimestre del año, 109 corresponden a unifamiliares y 37 a edificios.

Lo más llamativo es que esta actividad, aunque pequeña, se concentra en apenas 31 municipios de la provincia. Esto supone que 70 localidades no cuentan con proyectos de construcción a medio plazo, una tendencia que parece que se mantendrá por la concentración de los proyectos en la costa y, de vez en cuando, algunos municipios del interior con pequeñas viviendas de campo.

Casas de lujo

Los casos de Marbella y Benahavís son excepcionales en cuanto a las viviendas promovidas en estos municipios. Durante el segundo trimestre del año se visaron 27 proyectos de chalés en Marbella, con una inversión prevista de 141,5 millones de euros. Esto supone que el metro cuadrado costará 7.948 euros, con 659 metros cuadrados de media por vivienda, lo que sitúa a estas residencias en la gama más alta del sector inmobiliario.

En Benahavís se apuesta también por viviendas por encima de la media. En este caso, con superficies de 1.784 metros cuadrados de media cada uno de los siete chalés proyectados, aunque con un coste inferior a Marbella,

LAS CIFRAS

157,6 MILLONES

Inversión prevista en chalés

► El Colegio de Arquitectos ha visado los proyectos de 109 residencias unifamiliares, con una inversión asociada de 157,6 millones de euros.

77,8%

Caída de visados respecto a 2009

► El número de viviendas visadas de abril a junio fue de 146, un 77,8% menos que en el mismo periodo de 2009.

LAS CLAVES

SIN APENAS SUBIDAS

► El número de proyectos registra un leve aumento desde mediados de 2013, aunque en un volumen escaso.

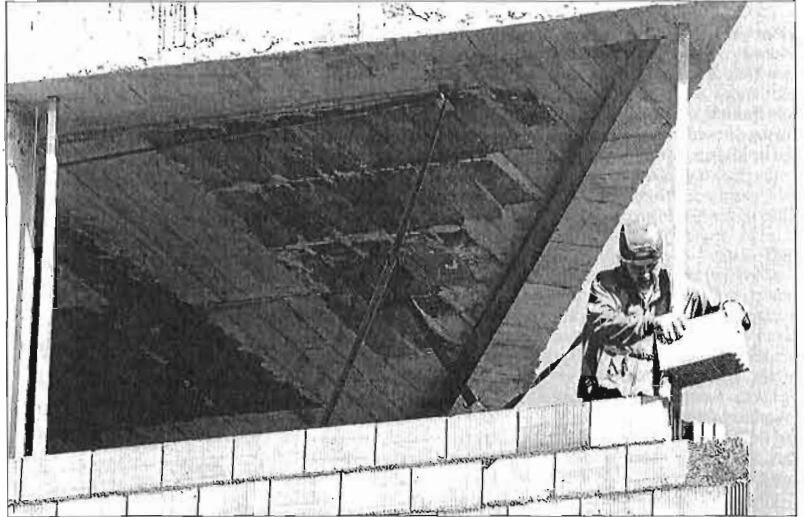

La construcción de nuevas viviendas se mantiene a unos niveles muy bajos. LA OPINIÓN

Datos de la construcción en la provincia

VIVIENDAS VISADAS EN LA PROVINCIA DE MÁLAGA

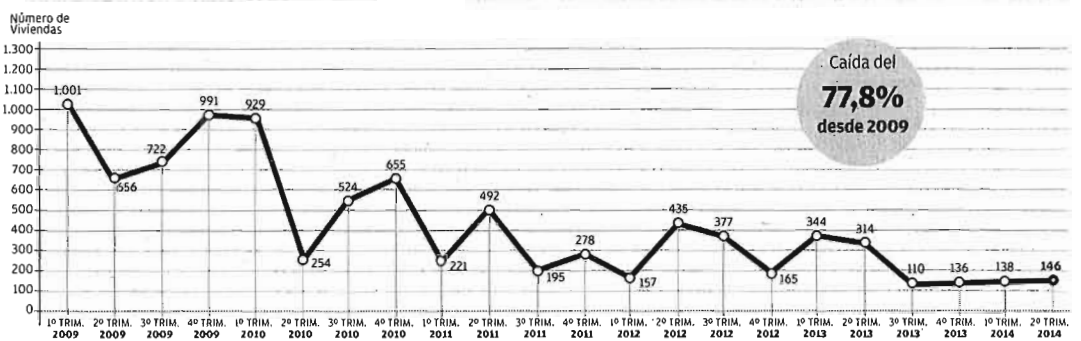

Fuente: Colegio de Arquitectos de Málaga

con 490 euros por metro cuadrado.

Por comparar con lo que se hace en otros municipios, en Vélez Málaga se han visado 10 viviendas unifamiliares de 160 me-

tros cuadrados de media por cada una y 536 euros por metro cuadrado construido.

Mientras, las viviendas terminadas continúan siendo cada vez menos debido a que se inician

muchas menos. Si en el primer trimestre de 2009 se entregaron 4.425 viviendas, entre abril y mayo de este año lo hicieron 349, un 89,8% menos.

La mayor parte de las viviendas

entregadas fueron en Málaga (39 viviendas), Estepona (30) y Marbella (13) en residencias unifamiliares; y en Torremolinos (32), Mijas (27) y Marbella (24) en proyectos plurifamiliares.

UN TERCIO DE LAS TRANSACCIONES EN ANDALUCÍA SE PRODUJERON EN LA PROVINCIA

Málaga lidera el incremento de la venta de viviendas

► La provincia de Málaga ha liderado a nivel andaluz la compraventa de viviendas durante el mes de mayo, con 1.883 transacciones de las 5.761 viviendas vendidas en la región. Esto supone que una de

cada tres viviendas que se han vendido en Andalucía fueron tramitadas en Málaga, casi el doble que las transacciones realizadas en Sevilla, la segunda provincia en volumen de ventas con 956.

Estos datos muestran que se está moviendo el mercado inmobiliario de segunda mano, reduciendo el stock de viviendas vacías. Así, en Andalucía crecieron las transaccio-

nes un 10,7% en mayo respecto al mismo mes de 2013, tras intercambiarse un total de 5.761 inmuebles, según los datos difundidos este miércoles por el Instituto Nacional de Estadística (INE). A nivel nacional, la compraventa de viviendas aumentó un 5,4%, hasta un total de 28.124 operaciones.

De esta forma, la compraventa de viviendas libres ha subido un

19,3% en tasa interanual, hasta 5.239 inmuebles, mientras que se vendieron 522 VPO, lo que supone una subida del 19,4%. Andalucía se sitúa así en la comunidad con mayor número de compraventas de vivienda libre y de VPO de España.

La compraventa de viviendas alcanzó a 2.471 inmuebles, mientras que se vendieron 3.290 viviendas usadas en mayo.

Bendodo vincula la reforma laboral a la subida del 45% de indefinidos en junio

Presentación del informe 'Claves del mercado de trabajo de la provincia de Málaga'

FRANCIS MÁRMOL / Málaga

El aumento del 45% de contratos indefinidos en junio de 2014 (se realizaron 3.355 frente a 50.601 temporales) con respecto al mismo mes de 2013 llevó ayer al presidente de la Diputación, Elías Bendodo, a defender «los efectos de la reforma laboral del Gobierno de España».

Los datos fueron aportados en la presentación del informe 'Claves del mercado de trabajo en la provincia de Málaga' elaborado por la Fundación Madeca de la Diputación provincial, y el además secretario provincial del PP destacó también los 295.000 contratos nuevos registrados en el primer semestre del año y el descenso de 18.343 parados en las oficinas del INEM del mismo periodo.

«Creo que vamos en el camino correcto. No hay que tirar las campanas al vuelo pero ya vaticinamos que Málaga tiraría del carro a nivel andaluz y también lo está haciendo, con su recuperación, a nivel nacional tras Madrid y Barcelona», resumió.

El mejor dato al que se agarró fue el de este mismo mes con respecto al de 2013, «que reafirma la creación de empleo en todas las comarcas con un descenso de 12.812 personas menos en este apartado», de la misma manera que también se sabe que es el momento más halagüeño, laboralmente hablando, de cara a la temporada alta.

En este sentido varios sectores tradicionales como la construcción (con un descenso interanual del 20%) y servicios (-3,2%), además de la industria (-12,2%), siguen siendo los que más notan la mejora del desempleo, «son los más dinámicos», dijo el dirigente.



Bendodo presentó ayer el informe 'Claves del mercado de trabajo en la provincia de Málaga', / EL MUNDO

La mayoría de los nuevos contratos son a hombres en perjuicio de la mujer

Por su parte la agricultura, un sector con visible mejoría, se mantiene en números y porcentajes no muy llamativos de mejora.

Por otro lado, Bendodo llamó la atención sobre un dato negativo en el capítulo de la igualdad, ya que resulta llamativo que los nuevos contratos cada vez van más a manos de los hombres en detrimento de las mujeres (descenso del paro del 9,1% en el capítulo masculino frente a 3,7%

del femenino). «Es una cuestión que tendremos que analizar para darle solución y equilibrar», apuntó.

Sobre los detalles territoriales se destaca el descenso, en la comparación de junio de 2013 y 2014, del paro que más cae en Sierra de las Nieves (-16,23), Antequera (-10,8%), Costa del Sol Occidental (-9%) y Nororma (-8,6%).

Del 'Informe sobre el mercado de trabajo 2011-2014', que extrae los datos sobre los que trabaja del Observatorio Argos y el Socioeconómico de la Provincia, el profesor de Econometría de la Universidad de Málaga, Antonio Clavero, en su trabajo para la Fundación MADECA, apostilló que la agricultura «será otro polo de desarrollo empresarial y labo-

ral aunque se le observe un comportamiento errático en algunas estadísticas y esté marcado por la estacionalidad».

Clavero también vaticinó que no se producirá una caída en el desempleo «tan acusada» cuando llegue la temporada baja, si bien fue cauto para animarse a decir que saldremos de la crisis próximamente.

Por último, el profesor no supo establecer la relación enigmática entre el cada vez más anunciado aumento de turistas y pernoctaciones en los hoteles de la Costa del Sol y la ralentizada producción de nuevos puestos de trabajo: «Es un estudio que todavía no hemos realizado y que puede resultar interesante que se establezca», dijo.

Caen casi un 57% las viviendas visadas

En lo que va de año se han visado 284 frente a las 658 de los primeros seis meses de 2013

SUSANA VILLAVERDE / Málaga

El número de viviendas visadas y obra terminada en la provincia sigue cayendo en picado, pese a los datos de un futuro halagüeño que recogen los últimos informes presentados, como el de Tinsa, o las previsiones de la Asociación Provincial de Constructores y Promotores. El sector inmobiliario se reactiva, según los datos de las citadas fuentes, pero la construcción sigue estancada.

Los datos ofrecidos ayer por el Colegio Oficial de Arquitectos de

Málaga (COAM) reflejan que se han visado 284 viviendas en lo que va de año frente a las 658 del mismo semestre de 2013, lo que supone un descenso del 56,9%.

Málaga, Marbella, Ojén, Benalmádena y Rincón de la Victoria son las localidades donde más proyectos se han tramitado en el último trimestre, con un total de 146. En el segundo trimestre de 2013 se contabilizaron 314 visados.

La tónica del primer trimestre fue similar, con 138 viviendas vi-

sadas este año y 344 en los tres primeros meses del año anterior.

En cuanto a la vivienda terminada, se registraron 613 en los primeros meses del presente año frente a las 1.047 del mismo periodo del año anterior, lo que se traduce en una caída más leve, pero igualmente elevada, que llega al 41,5%. Los municipios más activos en ese sentido son los municipios de Málaga, Marbella, Ojén, Torremolinos, Mijas, Benahavís y Estepona.

Según los datos del último trimestre ofrecidos por el COAM

se han acabado 349 viviendas, mientras que en el mismo periodo de 2013 fueron 780 las terminadas.

Sin embargo, la cifra de viviendas acabadas en los primeros tres meses del año pasado y el presente es muy similar, ya que en 2013 fueron 267 casas y en 2014 han sido 264 viviendas las terminadas.

El Colegio de Arquitectos recuerda que durante el mes de agosto el centro permanece cerrado y sólo hay un arquitecto para el visado de expedientes.

Málaga consolida la creación de empleo

► La provincia lidera la recuperación andaluza con un aumento del 45% en la contratación indefinida en el mes de junio

MATÍAS STUBER MÁLAGA

► @matias_sib

■ Por primera vez, desde el año 2007, los datos de parados para la provincia de Málaga dan esperanza a un mercado de empleo que parece salir a pequeños pasos del agujero en el que lleva metido desde el inicio de la crisis. Unos 675.200 puestos de trabajo destruidos en Andalucía, desde el pinchazo de la burbuja inmobiliaria, son el fiel reflejo de una economía que entró en barrena hace ya mucho tiempo. Lejos de mostrar todavía la fortaleza de hace una década, los datos del paro registrado para el mes de junio reflejan una evolución positiva para la provincia de Málaga. Evolución que encuentra su principal valedor en el sector servicios, fortalecido por el turismo en claro auge desde el pasado año 2013.

El paro registrado en el primer semestre de 2014 ha descendido en la Provincia de Málaga en 18.343 personas con respecto al pasado año. Las contrataciones indefinidas han aumentado un 45% en el mes de junio, con respecto al mismo mes de 2013. El aumento de contratos estables podría significar que las deducciones fiscales y bonificaciones que ofrece el Ministerio de Empleo a las empresas que contratan a desempleados de manera indefinida están dando frutos de manera tímida.

Estos datos, que provienen del informe *Claves del mercado de trabajo en la provincia de Málaga*, que fue presentado ayer por el presidente de la Diputación, Elías Bendodo, hacen pensar que la consolidación de la evolución positiva del mercado laboral en las comarcas de Málaga es un hecho. Para Bendodo, queda claro que «la provincia de Málaga ya es

LAS CIFRAS

53.956

Aumentan los contratos

► Este mes de junio ha continuado la tendencia de incremento interanual en los contratos firmados el pasado mes, con una subida del 13,6%.

-11,69%

Edad entre 25 y 44 años

► Es el grupo de edad en el que más ha descendido el paro en lo que va de año.

18.343

Descenso en el primer semestre

► Es el número de personas que han conseguido salir de las listas del paro.

el motor de la recuperación económica en Andalucía». Afirmación sostenida por una bajada ininterrumpida desde febrero, que se expande a todo el territorio provincial. Sierra de las Nieves presenta un descenso del paro interanual del 16,23%, Antequera un 10,28%, la Costa del Sol occidental un 9%, y la Comarca Nororiental de Málaga, un 8,6%. Esta espiral positiva se confirma con el último descenso de parados en el mes de junio, que sacó del paro a 12.812 personas que en mayo todavía andaban buscando un empleo.

La suma de las ocho comarcas convierte a Málaga en la tercera provincia en la que más bajó el paro, por detrás de Madrid y Barcelona. Con el sector turístico como gran locomotora del creci-



El informe, elaborado por Antonio Clavero, fue presentado ayer en la Diputación de Málaga. L. O.

miento, la industria y la construcción son los sectores más dinámicos en la creación del empleo.

Recuperación de la construcción

Analizando la evolución de los números del mercado laboral en el mes de junio, el paro registrado en la provincia de Málaga se traduce en un descenso en todos los sectores respecto al mes de mayo. La única excepción la presenta la agricultura que presenta un aumento del paro en un 5,31% debido a la fluctuación estacional. Especialmente positivo, resulta el descenso del 12,28% en la construcción. Sobre todo, la inversión extranjera ha conseguido sujetar un sector que se encontraba de capa caída desde el inicio de la crisis, y que ahora parece haberse estabilizado. Todo eso, sin poder ya

ser nunca más un sector capaz de proveer con trabajo al mismo número de personas que se dedicaban a la construcción antes del pinchazo de la burbuja inmobiliaria. Analizar los contratos por sexos, evidencia que los hombres siguen teniendo más facilidades que las mujeres a la hora de encontrar un puesto de trabajo. El paro ha descendido para los hombres de la provincia en un 9,1%, mientras que en las mujeres sólo ha sido de

un 3,7%. «Esto evidencia que todavía tenemos que seguir haciendo hincapié en este aspecto», dijo

Bendodo, además de resaltar la «necesidad de que el empleo tiene que surgir desde la iniciativa privada», mientras que «las administraciones públicas tienen la obligación de crear el clima apropiado para que las inversiones se puedan producir». En cuanto a los grupos de edad, la mayor bajada se ha producido en el espectro entre 25 y 44 años, con un descenso del 11,7%. Bajo estas premisas positivas, queda por ver cómo evoluciona el mercado laboral una vez finalizada la temporada alta en septiembre.



La simplificación de trámites reducirá en 240 euros el coste de abrir un comercio

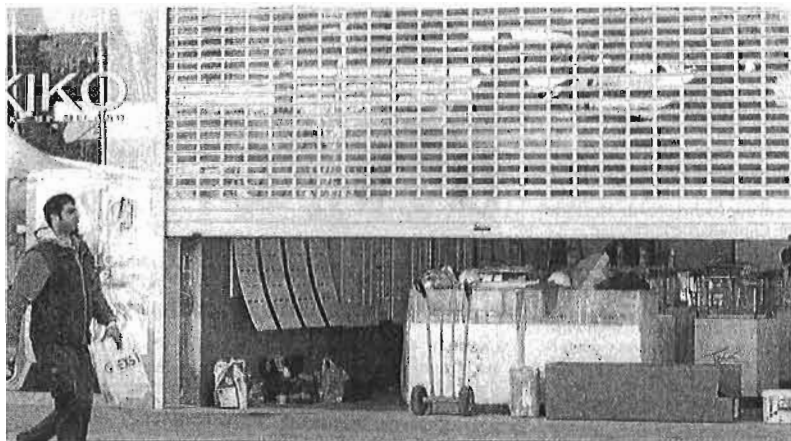

Preparativos de apertura de un comercio en Málaga.

JAVIER ALDIRANA

● La memoria de los decretos aprobados el viernes prevé también reducir los plazos para iniciar la actividad

R. E. MADRID

Abrir, trasladar o ampliar un establecimiento comercial en España costará 240 euros menos a sus promotores, gracias a la simplificación de trámites administrativos que el Gobierno ha incluido en el decreto ley de Medidas urgentes para el crecimiento, la competitividad

y la eficiencia, aprobado por el Consejo de Ministros el pasado viernes.

Según se señala en la memoria de impacto normativo que acompaña al decreto la sustitución de las autorizaciones para la apertura, traslado o ampliación de comercios por declaraciones responsables o comunicaciones permitirá tanto una reducción de tiempo como de cargas administrativas. En concreto, el Ejecutivo estima que habrá un ahorro de 80 euros por la diferencia entre presentar dos solicitudes presencialmente (una local y otra autonómica), otros 100 euros por la implantación de la tramitación proactiva, en la que se acumulan y suprimen algunos trámites y se integran

El Banco de España avanza un 2% de crecimiento en 2015

El director general del Servicio de Estudios del Banco de España, José Luis Malo de Molina, aseguró ayer que los datos disponibles hacen creer que "habrá un fortalecimiento del crecimiento hasta tasas de expansión" cercanas al 2% del PIB en 2015. El Banco de España revisará sus previsiones a finales de julio, y previsiblemente mejorará las cifras que planteó al cierre del primer trimestre del año, cuando estimó un crecimiento del 1,2% para este año y del 1,7% para 2015.

en una única ventanilla, y un ahorro de 60 euros más por la reducción de seis a tres meses en el tiempo de tramitación del expediente.

No es éste el único impacto que prevé el Gobierno con el decreto de medidas urgentes. Así, unos 325.000 trabajadores se beneficiarán de un ahorro que, en conjunto, suma 118 millones de euros, gracias a la reducción de las retenciones del IRPF sobre los rendimientos de sus actividades profesionales desde el 21% hasta el 15%, si bien este efecto es "temporal", ya que al año siguiente quedará compensado por un aumento de las cuotas en la declaración. La medida

El Gobierno estima que 325.000 autónomos se benefician de la rebaja de las retenciones

se aplicará a los autónomos que cuenten con rentas de hasta 15.000 euros anuales y que sumen más del 75% de la suma de sus rendimientos íntegros.

En el capítulo del gasto, el Gobierno estima las bonificaciones a la contratación derivadas de las medidas laborales incluidas en el decreto ascenderán a unos 543,5 millones de euros hasta el año 2018, si bien gran parte de esos fondos serán reembolsables para el Estado, y el gasto real será de unos 80,4 millones de euros.

La bonificación para el fomento de la contratación de los beneficiarios de la Garantía Juvenil tendrá un coste de unos 393,1 millones de euros, repartidos entre 41,23 millones este año, 197,9 millones el próximo y 153,93 millones en 2016. Estas cifras resultan de mantener constantes las cifras de contratos firmados en lo que va de año y su reparto entre tiempo indefinido y parcial.

La venta de viviendas sube en Andalucía el doble que en España

R. E. SEVILLA

La compraventa de viviendas aumentó en Andalucía un 10,7% en mayo respecto al mismo mes de 2013, tras intercambiarse un total de 5.761 inmuebles, según los datos difundidos este miércoles por el Instituto Nacional de Estadística (INE).

El organismo precisa que a nivel nacional, la compraventa de viviendas aumentó un 5,4% el pasado en el quinto mes del año -el tercer mes consecutivo de ascenso- hasta un total de 28.124 operaciones. Según los datos de la Estadística de Transmisiones de Derechos de la Propiedad del INE, Andalucía volvió a ser la comunidad que encabezó el número de compraventa de viviendas en mayo de 2014.

Las operaciones sobre viviendas libres subieron un 19,3% en tasa interanual, hasta 5.239 inmuebles, mientras que la de viviendas con protección, lo hicieron un 19,4%, hasta 522. Por su parte, el número de operaciones de compraventa sobre viviendas nuevas se incrementó un 8,3%, con la transmisión de 2.471 inmuebles, mientras que las transacciones de viviendas usadas subieron un 29,2% respecto a 2013, hasta 3.290 transacciones.

Por provincias, de las 5.761 viviendas sometidas a operaciones de compraventa, 1.883 se hallaron en Málaga; 956 en Sevilla; 664 en Cádiz; 648 en Almería; 595 en Granada; 402 en Huelva; 365 en Cádiz, y 248 en Jaén.



Las empresas e instituciones malagueñas, presentes en 103 países

J. F. RONDA

La directora gerente de la Fundación CIEDES, María del Carmen García, participó ayer en el curso "Planificación estratégica territorial" celebrado en Ronda, donde valoró muy positivamente los resultados arrojados por el Mapa de Internacionalización de Málaga 2014, en el que, entre otros datos, se plasma la presencia de empresas e instituciones malagueñas a lo largo del mundo. Según este estudio, la ciudad de Málaga está presente en 103 países del mundo, estrechando lazos de diversa naturaleza con estas regiones. "Los sectores en los que estamos presentes son el comercio, la cooperación exterior, la eficiencia energética, la agroalimentación y la construcción, principalmente", expuso.

En cuanto a los países en los que más actividad desarrollan los malagueños, destacan Estados Unidos, Brasil, Marrue-

Destacan EEUU, Brasil, Marruecos y, dentro de la UE, Francia e Italia

cos, y, dentro de la Unión Europea, Francia, Italia, Portugal y Reino Unido. Los datos de comercio exterior revelan también que Francia e Italia son los países a los que exportamos más productos, mientras que Reino Unido y China, a los que más recurrimos a la hora de importar.

Además de estudiar la presencia en el mundo y su evolución a lo largo del tiempo, este proyecto, que se ha llevado a cabo este año por primera vez, también pretende ofrecer un nexo de unión para empresarios e instituciones que realicen su actividad fuera de nuestras fronteras o planeen hacerlo: "Queremos coordinar esfuerzos, crear agendas conjuntas y una base de datos de contactos internacionales". El Mapa de Internacionalización también ofrece datos sobre los ciudadanos extranjeros presentes en la provincia. Sólo en la capital, hay representación de 174 nacionalidades distintas.

El PA propone la creación de empresas «en un día, con una hoja y un euro»

► «No queremos tanto papeleo que sólo sirve para alimentar a las muchas bocas agradecidas», dijo

EUROPA PRESS MÁLAGA

■ El candidato a la alcaldía de Málaga por el Partido Andalucista (PA), Javier Checa, explicó ayer frente al Ayuntamiento de la capital una serie de medidas de apoyo a pymes, entre las que destacó el propósito de hacer posible que «en un día, con una hoja y un euro, se pueda crear una empresa».

«No queremos tanto papeleo que sólo sirve para alimentar a las muchas bocas agradecidas que hay en las administraciones con grandes sueldos», aseguró el candidato andalucista.

Checa facilitó algunos datos del Instituto Nacional de Estadística (INE) sobre la situación de pymes y autónomos en la provin-



JAVIER CHECA

Candidato del PA a la alcaldía

► El candidato del PA a la Alcaldía de Málaga, Javier Checa, reclama una simplificación de los trámites administrativos a la hora de crear una sociedad.

cia. «Málaga perdió seis autónomos cada día en los últimos dos años, lo que son 4.406 autónomos menos», lamentó. Así, el dirigente del PA aseguró que el número de empresas en Málaga «se ha reducido en un 3,5 por ciento en ese mismo periodo» y que aquellas de entre 20 y 50 asalariados «se han reducido en un 18,46%».

Los hosteleros pretenden “mejorar la imagen de la feria” con descuentos

Amares quiere incentivar el consumo cultural mediante campañas en sus establecimientos

I. Montes MÁLAGA

Descuentos a familias ataviadas para la Feria son algunas de las iniciativas que pretende llevar a cabo la Asociación Malagueña de Restauradores, Amares, para mejorar la imagen de la ciudad en una campaña previa a los días festivos. Así lo anunciaron ayer los inte-

grantes de este grupo de reciente creación durante una reunión con la portavoz del PSOE en el Ayuntamiento, María Gámez, en la que además le trasladaron las inquietudes del sector de restauración.

Durante la reunión con Gámez el presidente de Amares, José Porrás, recalcó su intención de unir “todo el tejido empresarial del sector en Málaga”, así como mantener la apuesta por la cultura, el turismo y la industria agroalimentaria. Para ello, José Cobos, vicepresidente de la asociación, anunció diversas iniciativas para incentivar el consumo en establecimien-

tos tanto de Málaga como del resto de la provincia. “Tenemos pensado regalar entradas para la visita de museos o establecer acuerdos con sociedades de aparcamientos”, expresó.

Otro de los temas tratados durante el encuentro fueron las protestas de los vecinos por el ruido producido en los negocios hosteleros. “Llevamos poco tiempo activos, pero durante estos meses todavía no hemos conseguido una reunión y sólo lo solucionaremos hablando”, indicaron desde AMARES, recalcan-do su intención de colaborar “mano a mano” junto con los vecinos y los empleados así como con el resto de instituciones locales y autonómicas.

Ante las propuestas de los restauradores, Gámez alegó que su intención de trasladar sus inquietudes al Ayuntamiento “ya que es el garante de mantener el equilibrio tras analizar cada situación”.

Opinión

GOWEX Y EL MAB. LAS COMPAÑÍAS Y LOS MERCADOS PÚBLICOS



Mar Turrado

Directora general de Bravo Capital

Uno de los problemas con los que nos encontramos los profesionales que trabajamos con empresas españolas es que la gran mayoría de ellas no está suficientemente profesionalizada.

Muchas tienen graves carencias en Gobierno Corporativo. Esto es especialmente cierto en compañías sin presencia en los mercados públicos. Son demasiados los ejemplos de empresas en España con miembros de la familia en puestos directivos clave, sin que esto garantice que sean los profesionales más adecuados para ese puesto. En general estas firmas carecen de consejos de administración y, cuando los tienen, no incluyen ni la suficiente diversificación ni miembros independientes. Obviamente no es así en todos los casos, pero la realidad con la que nos encontramos es bastante similar a la descrita.

Es un problema que las empresas, poco a poco, van intentando solucionar. En este sentido, hemos visto movimientos positivos hacia una mayor profesionalización de los equipos, junto con la creación de órganos de dirección y consejos más adaptados a las ne-

cesidades de los tiempos modernos.

También sorprende que muchas empresas españolas, compañías que incluso exportan, que venden a multinacionales, tengan sus estados financieros sin auditar.

Con las noticias de estos días sobre Gowex y el MAB me llama la atención algo en lo que no había reparado con anterioridad: ¿Cómo puede ser que el MAB no tenga un proceso para aprobar auditores en sus com-

pañías cotizadas? Tampoco comprendo que se autorice a una empresa pública a tener un consejo formado solo por familiares y directivos. Esto, que es tan habitual en firmas privadas en España, no parecería adecuado en compañías públicas.

Bolsas y Mercados debería establecer un proceso para aprobar auditores de compañías que vayan a cotizar en el MAB. No hay un Registro de Firmas de Auditoría cualificadas para auditar empresas públicas y

creo que debería existir. Se debería comprobar, entre otras cosas, quiénes son los profesionales que lideran la auditoría y qué cualificación tienen, con qué equipo cuentan, cuáles son sus procedimientos, etc. Gowex es una empresa con actividad internacional, con muchas filiales, y una auditoría de compañías complejas debería estar realizada por firmas con los medios y procedimientos adecuados.

Por otra parte, los consejos de administración deberían velar para que las actuaciones de las empresas en su actividad y reporte sean adecuadas, pero en esta labor hay un claro conflicto de interés si sus miembros son todos ejecutivos de la empresa, además de accionistas de control. Este es un tema que habría que pensar, especialmente si Bolsas y Mercados se plantea acciones para mejorar el funcionamiento del MAB.

En este punto, me gustaría hacer una reflexión: ¿recuerdan el caso de Pescanova? Pues si miran las hemerotecas verán que estalló cuando los nuevos consejeros, a los que no colocaron ni el presidente ni el principal accionista, se negaron a firmar las cuentas anuales por falta de información.

Por eso propongo que en compañías cotizadas se refuerce la normativa sobre el Gobierno Corporativo y sobre los requisitos para el auditor de cuentas.

Debería existir un Registro de Firmas de Auditoría para auditar a las empresas públicas



THINKSTOCK

FIN DEL PACIFISMO



Marcos Suárez Sipmann

Analista de relaciones internacionales. @mssipmann

Tokio ha aprobado el derecho de autodefensa colectiva. Podrá ayudar militarmente a los aliados fuera de su territorio. Japón ejercerá este derecho si "su existencia se ve amenazada y existe un claro peligro de que se vean anulados los derechos del pueblo a la vida, la libertad y búsqueda de la felicidad". También permitiría su participación en operaciones de seguridad de Naciones Unidas. Facilita el envío de su Ejército - Fuerzas de Autodefensa - a conflictos de baja intensidad y estudiar la ampliación de apoyo logístico para estas misiones de paz en el extranjero.

Mediante el nuevo concepto -contemplado en Derecho internacional- Japón podría interceptar un misil dirigido a un aliado o responder directamente contra el ataque a otro socio. Para imponer su reforma el gobernante Partido Liberal Demócrata del primer ministro, Shinzo Abe, tuvo que negociar duramente con su socio de coalición, el budista y conservador Nuevo Komeito, que

tras mostrarse en contra de revisar o reinterpretar el artículo 9 de la Carta Magna, acabó aceptando.

Hubo igualmente protestas internas. Muchos han criticado los mecanismos utilizados para modificar los límites constitucionales. El nacionalista Abe desechó la posibilidad de enmendarla por la complejidad del proceso, que requiere varios años y la aprobación de dos tercios parlamentarios previa celebración de un referéndum. Las últimas encuestas revelan que más del 60 por cien de japoneses se oponen al cambio e incluso uno se quemó a lo bonzo.

Supone el fin de su Constitución pacifista, impuesta por EEUU tras la II Guerra Mundial. La reinterpretación del mencionado artículo 9 acelera la militarización de Asia-Pacífico en plena escalada armamentística en la zona.

Y aquí reside la complejidad de la cuestión. En esta región existe la mayor acumulación de capacidad de fuego del mundo. El área circundante cuenta con la concentración del mayor número de potencias nucleares: China, Rusia, India y Pakistán, EEUU, a través de sus bases y su flota y... la siempre imprevisible Corea del Norte.

La modificación de su Constitución de Paz supone un giro radical en la política de segu-

ridad de Tokio. Además de la ayuda militar a los países aliados en caso de ser atacados, la revisión constitucional crea condiciones propicias para la participación de Japón en bloques militares.

En ese avispero surgen muchas preguntas. ¿Existe un objetivo de defender la isla de Taiwán ante una hipotética ocupación por parte de China continental? ¿cómo reaccionarán los vecinos -muchos víctimas del imperialismo japonés en el pasado- al rearme nipón? ¿podrá velarse a partir de ahora por el respeto por parte de Tokio de la doctrina antiatómica?... entre otras muchas.

Y la más importante, la actitud de China. La permanente presión ejercida por China para alterar el *statu quo* en sus mares adyacentes es enorme debido al alto interés geoestratégico. En el Mar de China Oriental compete directamente con Corea del Sur y Japón. En el Mar del Sur de China -ya la zona del planeta con mayor riesgo bélico convencional- se disputa con otros seis países dos centenares de peñascos e islotes con sus correspondientes aguas territoriales. Por esas aguas pasa una tercera parte del tráfico marítimo global con la mitad de la carga de mercancías transportadas en el mundo. Tres veces más que el Canal de Suez y quince más que el de Panamá. Para China,

dominar ambos mares, algo que ni Japón ni EEUU piensan permitir, significaría dominar la región entera.

Precisamente, la medida de Abe ha sido apoyada por EEUU. Washington considera que el cambio responde a sus intereses: contener el avance de Pekín y compensar el repliegue norteamericano.

En abril el Gabinete de Abe ya había levantado la prohibición de la venta de armamento. Todo está listo en Japón para apro-

bar su primera exportación de armas después de la reducción de esta autoimpuesta prohibición. El objetivo es impulsar su poder militar y su poderío económico incrementando la competitividad de sus potentes compañías. La nueva estrategia nipona quiere mejorar las capacidades de su industria de Defen-

sa. Pretende seguir fortaleciendo la estrecha cooperación con países aliados como Australia e India.

Están a punto de firmarse nuevos y suculentos contratos armamentísticos. No parece, sin embargo, que la retórica nacionalista y gigantescos presupuestos de defensa contribuyan a aumentar la seguridad en esta región incierta. A cien años de la I Guerra mundial demasiadas cosas recuerdan a las sucedidas entonces en Europa.

Japón podrá ejercitar el derecho de autodefensa colectiva si se ve amenazada

La medida es apoyada por EEUU para compensar su repliegue y contener el avance de China