

The logo consists of the lowercase letters 'cem' in a white, bold, sans-serif font, centered within a dark blue rectangular background.

CONFEDERACIÓN
DE EMPRESARIOS
DE MÁLAGA

DOSSIER DE PRENSA DIARIO

FECHA: 15 DE SEPTIEMBRE DE 2014



OBRAS MUNICIPALES A CONTRARRELOJ

Los ayuntamientos aceleran la ejecución de sus proyectos porque su presupuesto para el año 2015 se fijará en función de lo que sean capaces de gastar antes del próximo 31 de diciembre

Este verano ha sido un tanto especial para los funcionarios de los ayuntamientos y otras administraciones públicas encargados de impulsar los diferentes trámites de contratación con los que se ejecuta el presupuesto previsto a principios de año. No es un año cualquiera en el ritmo de inversiones que impulsan algunas de las localidades de la provin-



JESÚS HINOJOSA

✉ jhinojosa@diariosur.es

cia, incluida la capital. No hay más que echar un vistazo a los anuncios de contratos públicos que se publican en los diferentes medios oficiales, que se han multiplicado exponencialmente. No ha habido tregua, y algunos técnicos y empleados municipales apenas si se han podido coger vacaciones. El motivo no es solo la activación política de proyectos con el fin de que estén acabados para antes de las elecciones municipales de mayo

del año que viene, de forma que puedan servir de carta de presentación de los candidatos a las diferentes alcaldías. También están detrás de este frenesí inversor las medidas implantadas por el Gobierno central para limitar el gasto de los ayuntamientos y rebajar su deuda.

En ese sentido, uno de los principales condicionantes que les afecta, al igual que al resto de administraciones públicas, es que el grado de eje-

cución del presupuesto de 2014 será una variable determinante para fijar lo que podrán presupuestar para 2015, que se fijará en función de lo que logren gastar antes del próximo 31 de diciembre, más el 1,3%. Es decir, simplificando un poco la regla, si un ayuntamiento tiene presupuestado para este año 100 millones de euros y solo logra gastar 80, el año próximo no podrá presupuestar más de 81 millones de euros.



Actuaciones cuya finalización está prevista para finales de 2014

La mayoría de las obras de la capital se financian con ahorro que hay que gastar dentro del año

Los ayuntamientos también están limitados a la hora de emplear el superávit de 2013 en función de que cumplan o no con los límites de pago a proveedores antes de 30 días y de nivel máximo de endeudamiento del 110% respecto a los ingresos corrientes. Si los superan, tienen que destinarlo forzosamente a cancelar deuda, y si no lo rebasan, ese superávit (el dinero que queda disponible al superar los ingresos a los gastos) tiene que gastarse antes del 31 de diciembre, o al menos iniciarse o adjudicarse para garantizar que su ejecución va a continuar en 2015. En el caso de la capital, el nivel de endeudamiento es del 118%, incluidos los préstamos contraídos para la ejecución de VPO, pero fuentes municipales aseguraron que el Ayuntamiento no está obligado a la amortización anticipada de los créditos.

Prisas en el Cubo

No obstante, con esta coyuntura de por medio, no es de extrañar que el Consistorio haya acelerado en los últimos meses y semanas los trámites para contratar obras para las que el equipo de gobierno se ha marcado como límite de ejecución el próximo 31 de diciembre. Ello explicaría, por ejemplo, las prisas por iniciar los trabajos de adecuación del Cubo del puerto para sede del centro Pompidou a principios del pasado mes de agosto aún sin tener aún el permiso de la Autoridad Portuaria. El presupuesto de la Gerencia de Urbanismo prevé gastar 2,5 millones de euros este año para este proyecto, que fue adjudicado por 3,8 millones. De ahí que, junto con la intención de que pueda estar listo para principios del año que viene, de forma que sea una de las bazas con las que el alcalde, Francisco de la Torre, jugará su aspiración de nuevo al bastón de mando, el Consistorio se haya lanzado a poner ladrillos con tal de gastar hasta el último de los euros reservados para el ejercicio de 2014.

Otro tanto sucede con la obra para habilitar la planta de Tabacalera situada sobre el Museo del Automóvil para sede del Museo Estatal Ruso de San Petersburgo, contratada a principios de este mes por un importe de 579.598 euros con un plazo de ejecución de 2,6 meses, lo que procuraría su conclusión antes de finales de año. Y lo mismo puede decirse del proyecto para completar la red de carriles



▲ **Planes de pavimentación.** El Ayuntamiento de Málaga tiene en marcha varios proyectos de asfaltado. :: J. M. ALDAY



▲ **Carriles para bicicletas.** Para finales de año debe ejecutarse un proyecto para nuevos carriles bici en la capital. :: SUR



▲ **Vélez-Málaga.** La calle Princesa, de Torre del Mar, será reurbanizada gracias a una inversión de 600.000 euros. :: A. PELÁEZ



▲ **Antequera.** Reforma del Paseo Real y los Jardines de la Negrita, que concluirá a finales de año. :: ANTONIO J. GUERRERO

para bicicletas, valorado en un millón de euros, para cuya contratación se puso como condición que se ejecutara antes del 15 de diciembre de este año. Sorprendió que el Ayuntamiento licitara el pasado junio esta obra sin haber firmado aún con la Junta de Andalucía el convenio previsto para impulsar y completar esta actuación con fondos autonómicos. La premura tiene su explicación en los nuevos condicionantes de gasto para las administraciones públicas.

Igualmente llamativa es la nutrida lista de proyectos contratados en las últimas semanas por la Gerencia Municipal de Urbanismo, muchos de ellos con un plazo de ejecución de tres o cuatro meses a lo sumo y otros con fecha tope en diciembre, como sucede con los planes de asfaltado por valor de dos millones de euros y los de obras de infraestructuras para los diferentes distritos de la capital (otros dos millones de euros), que tienen que estar ejecutados para el día 5 del último mes de 2014. De la tanda de modificaciones presupuestarias que el equipo de gobierno aprobó a finales de julio y que suponían 15,3 millones para inversiones, Urbanismo también ha iniciado la con-

tratación por la vía de la urgencia de los proyectos para poner a punto la red de 35 kilómetros de carreteras urbanas que recibió del Estado a cambio de los terrenos del campamento Benítez (328.617 euros), la primera fase para convertir en parque los terrenos del antiguo cementerio de San Rafael (900.000 euros), la reurbanización de la calle Comedias y la plaza de los Mártires (más de 700.000 euros en conjunto), y varias mejoras en las calles del polígono Guadalhorce (677.409 euros).

Por parte del departamento muni-

Algunos de los proyectos licitados tienen que estar acabados antes del próximo 5 de diciembre

Vélez-Málaga ha creado partidas de nombre genérico para ejecutar el máximo de presupuesto

cipal de Vivienda, otro de los más inversores del Ayuntamiento junto con Urbanismo, también se han puesto en marcha desde finales de agosto los trámites para contratar las obras de rehabilitación de ocho edificios en el distrito Palma-Palmilla por importe de 1,3 millones de euros, así como la reforma de un inmueble de la calle Álamos para su adaptación como incubadora de empresas (345.000 euros), la creación de un parque en la barriada de Soliva (500.000 euros) y la redacción del proyecto para recuperar lo que queda del convento de San Andrés en el Perchel, calculado en torno a medio millón de euros.

En ese frenesi por procurar ejecutar hasta el último céntimo del dinero disponible para este año, el Ayuntamiento de la capital se ha encontrado con un escollo. Como adelantó este periódico (ver SUR 28/7/2014), la conversión de los terrenos del antiguo campamento Benítez se ha topado con los reparos de Aviación Civil a la laguna ya habilitada en la zona central de los suelos. Considera que representa un punto de atracción de aves que pueden poner en peligro la seguridad de las operaciones de vuelo del cercano aeropuerto. Así, todo

apunta a que no será posible gastar los dos millones de euros reservados en el presupuesto de este año para este proyecto. Fuentes del equipo de gobierno apuntaron que lo más probable es que haya que volver a efectuar una modificación presupuestaria próximamente en la que este dinero se derive hacia otra actuación, como puede ser la de completar las obras para el parque de San Rafael.

La concejala de Economía y Hacienda de la capital, María del Mar Martín, apuntó que el equipo de gobierno va a procurar ejecutar al máximo el presupuesto del Ayuntamiento de Málaga para este año no solo por las medidas dictadas por el Gobierno para fijar el techo de gasto de 2015, sino también porque la gran mayoría de las inversiones que se acometen están financiadas con ahorro, por lo que «el dinero que no se gaste antes del 31 de diciembre se pierde», dijo. Martín destacó, no obstante, que el Consistorio malagueño ha logrado anticipar los niveles de estabilidad presupuestaria que se marcó hasta 2020 por una «gestión económica eficiente».

La Diputación Provincial también ha intensificado la ejecución de in-

**CONDICIONANTES
PRESUPUESTARIOS****1 Techo de gasto**

El grado de ejecución presupuestaria de las administraciones públicas este año será una variable determinante para fijar el presupuesto de 2015, que se guiará por el gasto computable de 2014 más el 1,3%.

2 Empleo del superávit

Los ayuntamientos y la Diputación Provincial podrán destinar el superávit que han tenido del año 2013 para inversiones, siempre y cuando paguen a sus proveedores dentro del límite máximo de 30 días y tengan un nivel de endeudamiento inferior al máximo establecido, esto es por debajo del 110% de sus ingresos.

3 Cancelación de la deuda

Por el contrario, deberán destinar el superávit a cancelar deudas con proveedores si exceden en el pago máximo de 30 días o a cancelar deuda financiera si ésta es superior al 110% de sus ingresos.

4 Necesidad de activar proyectos

Las inversiones financiadas con el superávit obtenido deberán iniciarse y ejecutarse antes del 31 de diciembre de 2014. En el caso de que la inversión no pueda ejecutarse íntegramente en 2014, se podrá trasladar a parte por realizar a 2015.

5 Dinero sobrante

Estas medidas afectan al presupuesto sobrante procedente de las bajas de adjudicación de las inversiones financiadas con el superávit. Este sobrante deberá destinarse a cancelar deuda, aunque el nivel de endeudamiento esté por debajo del 110%.

versiones para lo que queda de año ya de que de ello dependerá el volumen presupuestario de que podrá disponer en 2015. Fuentes del ente supramunicipal apuntaron que han instado a los alcaldes de las localidades que se benefician de los fondos que parten de esta institución, como el plan de 24 millones de euros aprobado a principios de este año, a que los gasten antes de que expire 2014. Igualmente, la Diputación ha multiplicado la actividad de sus órganos de contratación durante los meses de verano para procurar llegar al mayor grado de ejecución presupuestaria posible a 31 de diciembre.

Planes de asfaltado

Muchas de las obras que se impulsan en estos meses son de asfaltado y pavimentación porque se trata de trabajos que se ejecutan en un plazo de tiempo relativamente corto, lo que permite elevar el grado de gasto presupuestario antes de que den las campanadas de fin de año. Por ejemplo, el Ayuntamiento de Vélez-Málaga ha tramitado una modificación presupuestaria de 1,8 millones de euros que le va a permitir destinar más de 363.000 euros a la reurbanización de las calles Saladero Viejo y Levante de Torre del Mar, 202.000 euros a un plan de asfaltado y cantidades entre 15.000 y 31.000 euros a otras ocho actuaciones en varias zonas del municipio. «Estamos trabajando a contrarreloj, sobre todo los departamentos de Intervención, Contratación y Urbanis-

mo», reconoció el primer teniente de alcalde y edil de Hacienda veleño, Manuel Gutiérrez.

Según comentó, el equipo de gobierno ha optado por otorgar una denominación genérica a las partidas presupuestarias que maneja de manera que, si por cualquier motivo no puede acometer una determinada obra, el dinero pueda desviarse sin problema a otro proyecto de similares características. Así, la concejala de Urbanismo, Concepción Labao, explicó que «de este modo, si se produce alguna baja en la contratación de una obra, podemos destinar ese dinero sobrante a otra actuación». La actuación más importante que el ayuntamiento veleño tiene previsto comenzar en las próximas semanas es la reurbanización de la calle Princesa de Torre del Mar, con un presupuesto de 600.000 euros.

En Rincón de la Victoria, su consistorio está ejecutando obras de mejora hidráulica para prevenir inundaciones por importe de dos millones de euros, y en Nerja se encuentran en su recta final los trabajos de un aparcamiento subterráneo.

Esta presión para gastar el presupuesto provoca división de opiniones entre algunos alcaldes de la provincia, en función de su signo político. Por ejemplo, en la comarca de Antequera, el alcalde de Mollina, Francisco González (PP), apoya las medidas impulsadas por el ministro de Hacienda y Administraciones Públicas, Cristóbal Montoro, para controlar el gasto municipal y reducir la deuda local «porque está haciendo que funcione de nuevo el país después de la situación en la que se le encontró el PP cuando llegó al Gobierno. O se toman medidas drásticas o no somos capaces de salir. Montoro está haciendo un gran trabajo».

En cambio, para el alcalde de Alameda, Juan Lorenzo Pineda (IU), la política del ministro «es un atraso por que pone la economía al servicio de la banca cuando debería ser al contrario». «Las obras son las que crean empleo y riqueza» recalzó. Por su parte, el regidor de Campillos, Jesús Galeote (PSOE), declaró: «No sé lo que pretende el Gobierno porque no es culpa de las administraciones locales. Debería ser más flexible con los ayuntamientos porque somos los que padecemos todo y los que trabajamos con los ciudadanos».

En el caso de Antequera, también se están impulsando desde su Consistorio proyectos con la previsión de acabarlos en diciembre, como la reforma de la Casa de la Cultura, valorada en 200.000 euros. Igualmente, está prevista la conclusión a final de año de las reformas del Paseo Real y los Jardines de la Negrita, y de la Jefatura de la Policía Local, que suman 1,6 millones de euros, aportados en su mayor parte por la Diputación.

Han colaborado en esta información: Agustín Peláez, Eugenio Cabezas, Mar García y Antonio J. Guerrero.



Las obras de la terminal de autobuses de San Pedro arrancaron en pleno agosto. :: JOSELE-LANZA

Marbella: un verano en obras y nuevos proyectos por ejecutar

En los tres últimos meses el Servicio de Contratación Municipal ha resuelto un total de 224 nuevos expedientes

:: MÓNICA PÉREZ

MARBELLA. El dato lo aportaba esta misma semana el portavoz del equipo de gobierno en el Ayuntamiento de Marbella, Félix Romero. El Servicio de Contratación Municipal ha resuelto más de 200 contratos de bienes y servicios en menos de tres meses. En concreto, han sido 224 los expedientes tramitados en el periodo comprendido entre el 27 de mayo y el 12 de agosto. Obras en calles, mejoras en edificios municipales o suministro de material. Una avalancha de actuaciones que da idea de la actividad frenética en la tramitación de proyectos que se vive en el Consistorio marbellí. El tiempo apremia, y tal vez por ello los turistas se han topado este verano con un buen reguero de obras repartidas por el centro de la ciudad y los barrios. Pese a que se anunció que cesarían a finales de julio para retomarse en septiembre con idea de no entorpecer el mes del turismo por excelencia, lo cierto es que las cuadrillas de obreros reparando aceras, colocando rampas para minusválidos o pegando nuevas losetas (actuaciones regidas en el denominado Plan de Barrios al que el Ayuntamiento ha destinado este año 700.000 euros solo en una primera fase) no han desaparecido de la estampa del mes

de agosto en el municipio.

El coordinador municipal de Hacienda, Carlos Rubio, sostiene que el Ayuntamiento trabaja con la idea de apurar al máximo la ejecución del presupuesto, si bien concreta que ello no responde en exclusiva a las medidas del Gobierno «que ya se aplicaron en el ejercicio pasado», sino «al propio funcionamiento de este equipo de gobierno. El año pasado ya terminamos con un nivel de ejecución alto, que fue superior al 90%».

Junto a las actuaciones recogidas en el Plan de Barrios tampoco han cesado durante las vacaciones las obras incluidas en el Plan Marbella Centro, centradas hasta hace una semana en la calle Notario Luis Oliver, donde se sigue trabajando a destajo. La pasada semana arrancaba otra fase

del programa municipal destinado a la revitalización del centro, que afecta en las calles Acera de la Marina y Padre José Vera, junto al Puerto Deportivo. Con una inversión de 480.000 euros, la actuación concluirá con el año en curso.

Asfaltado

Esta misma semana tenía lugar la propuesta de adjudicación de las actuaciones contenidas en el Plan de Asfaltado para 2014, con un presupuesto de 600.000 euros y obras programadas en todos los distritos del término municipal. Al año le quedan tres meses y medio y el decreto autorizando la licitación era claro: El plazo de ejecución de las obras será desde la fecha de firma del contrato hasta el 31 de diciembre de 2014.

En plena canícula empezaban los movimientos de tierra para levantar la nueva terminal de autobuses de San Pedro Alcántara al pie de la autovía A-7. Un presupuesto de 266.999 euros y un plazo de ejecución de cuatro meses que concluirá precisamente en el mes de diciembre.

«Este Ayuntamiento ha alcanzado un equilibrio presupuestario que permite no solo anunciar rebajas fiscales, sino contratar obras y servicios», asegura el portavoz municipal Félix Romero.

Apurando las últimas semanas de obras se encuentra el parque sobre el soterramiento de San Pedro, un ambicioso proyecto con una inversión cercana a los seis millones de euros. Dos de ellos, recogidos en el presupuesto de 2013, y el resto, en el de 2014.



A final de año estará concluida la peatonalización de Acera de la Marina. :: J.L.

Las VPO previstas para los próximos seis años solo cubren la cuarta parte de la demanda

JESÚS HINOJOSA

✉ jhinojosa@diariosur.es

El Ayuntamiento elabora un plan que apuesta por fomentar los alquileres sociales ante el bajo nivel de ingresos de las personas en lista de espera

MÁLAGA. Con el mercado de la vivienda protegida todavía en situación de parálisis por la crisis del ladrillo y el grifo de los bancos goteando, si no cerrado aún, en lo que concierne a la concesión de préstamos hipotecarios, el Ayuntamiento ha elaborado un borrador de lo que quiere que sea su plan de vivienda y suelo para los próximos nueve años. Un completo documento que realiza un exhaustivo análisis para vislumbrar lo que puede ser la oferta y la demanda de vivienda protegida en Málaga para la próxima década. El estudio no resulta muy alentador para las más de siete mil personas que, según los últimos datos oficiales, están a la espera de poder hacerse con las llaves de una VPO. Para una programación de 2014 a 2020, el plan contempla la construcción de un total de 1.853 pisos protegidos, lo que, en caso de materializarse, únicamente cubriría la cuarta parte de la demanda actual, que se prevé que aumentará en los próximos años.

En la oferta de VPO para el próximo lustro están incluidas las 67 que el Ayuntamiento tiene actualmente en construcción en Capuchinos, la Trinidad y el Centro (calle Nosquera), y 1.668 que están en proyecto, de las que la mayor parte (1.023) son las que el Consistorio tiene previsto levantar en los terrenos ya urbanizados al oeste del campus de Teatinos y que llevan varios años parali-

zadas a la espera de conseguir financiación de los bancos para iniciar las obras. A los promotores privados corresponden 557 y el plan únicamente contabiliza 28 para la Junta de Andalucía, previstas en solares del barrio de la Trinidad. A la suma total se unen 118 alojamientos para colectivos con necesidades especiales (ancianos y mujeres maltratadas).

Las de venta son mayoría

Una de las cuestiones más llamativas que pone en evidencia el denominado Plan de Vivienda y Suelo del Municipio de Málaga 2014-2023 es que apunta que la mayor parte de la oferta de vivienda protegida pendiente de ejecutar, el 74% en concreto, está

planificada para el régimen de venta y el resto en alquiler o alquiler con opción a compra. Algo que contrasta con la realidad económica de las personas que están inscritas en el Registro de Demandantes de Vivienda Protegida de Málaga, una lista de espera que gestiona el Ayuntamiento y en la que tiene que figurar todo aquel que desee aspirar a una VPO. Según los datos de este registro reflejados en el plan, el 60% de las personas inscritas tienen un nivel de ingresos por debajo del Indicador Público de Renta de Efectos Múltiples (IPREM), que actualmente está en 532,5 euros al mes, y el 38% percibe la mitad o menos de esa cantidad. Una realidad que obliga a pensar que muy difícilmente po-

OFERTA DE VIVIENDAS

► **Del Ayuntamiento.** 67 de proyectos en construcción, y 1.201 de actuaciones en proyecto (la mayor parte para los suelos situados al oeste del campus de Teatinos).

► **De la Junta de Andalucía.** 28 de dos promociones a realizar en solares del barrio de la Trinidad (calle Jara y plaza de San Pablo).

► **De promotores privados.** 557 proyectadas en suelos de Martirico (el proyecto de Espacio Medina), Las Morillas, el Parque del Norte y otros sectores de la ciudad.

drán acceder a una vivienda protegida en venta e incluso se le haría cuesta arriba optar al alquiler.

Ante esta tesitura, el borrador del plan es contundente a la hora de señalar la necesidad de cambiar el régimen de las VPO que está previsto levantar en Málaga en los próximos años para derivarlo hacia el alquiler o el alquiler con opción a comprar. Es más, se indica que «la modalidad prioritaria para atender esta demanda tendría que centrarse en programas de viviendas sociales con alquiler bajo o subvencionado». En ese sentido, apunta que es el Gobierno andaluz el que debería encabezar esta política porque tiene «la competencia y los fondos financieros».

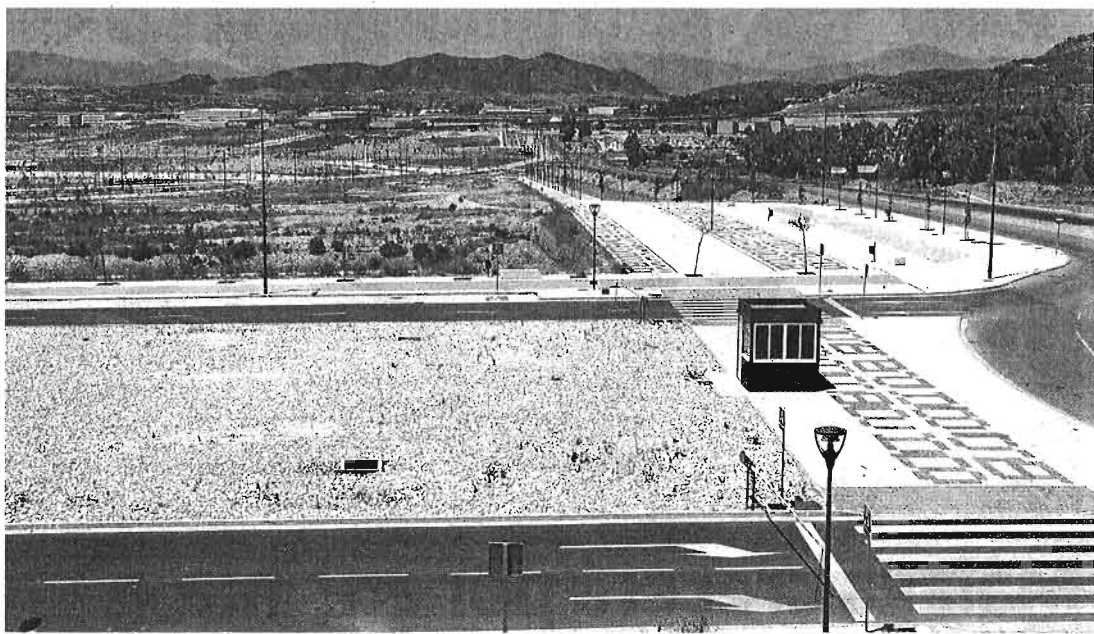

Terrenos ya urbanizados, al oeste del campus de Teatinos, en los que el Ayuntamiento prevé levantar un millar de VPO. :: SUR

Proponen la creación de cooperativas y facilidades especiales para jóvenes

El estudio aboga por reservar casas en alquiler para familias que sean desahuciadas sin que tengan que estar inscritas en el registro oficial

:: J. H.

MÁLAGA. El borrador del plan municipal de vivienda propone una serie de medidas para potenciar el mercado de la VPO, frenado actualmente por las dificultades de financiación

tanto para los promotores como para los compradores de las casas, y para adecuarlo a las necesidades actuales de la sociedad malagueña. En ese interés para que la vivienda pública deje de ser un bien cada vez más escaso —según fuentes municipales en estos momentos ya no hay ninguna por adjudicar en la capital— se apuntan varias posibilidades, como la creación de cooperativas de viviendas protegidas. Para ello se propone la puesta en marcha de un servicio específico de apoyo y asesoramiento a las personas demandantes que estén inte-

resadas en afrontar esta opción.

Otro de los aspectos en los que se incide es en la necesidad de facilitar el acceso a las VPO por parte de los jóvenes, ya que más del 50% de la lista de espera son menores de 35 años. En ese sentido, se proponen fórmulas novedosas como pisos compartidos, viviendas transitorias en alquiler con subvención estatal para dos o cuatro años hasta que el joven pueda conseguir un trabajo o mejorar sus condiciones laborales, y alojamientos vinculados a viveros de empresas, entre otras. Algunas de estas soluciones no

tienen cabida en los nuevos planes de vivienda del Gobierno y de la Junta —este último no ha sido aprobado aún—, por lo que se propone elaborar una ordenanza municipal que pueda recogerlas.

También se aboga en el estudio por habilitar una bolsa de viviendas vacías de la ciudad para propiciar su alquiler e incentivarlo con programas de ayudas del plan estatal, y crear una reserva de viviendas protegidas destinadas especialmente a familias que

se vean inmersas en un proceso de desahucio o de desalojo urgente, para que accedan a ellas sin tener que estar inscritas en el registro oficial de demandantes.

Otro capítulo del borrador del plan municipal de vivienda es el relativo a la rehabilitación. En él se programan convocatorias de subvenciones para las diferentes líneas que tiene abiertas el Ayuntamiento —fachadas, barriadas y especial— por valor de dos millones de euros, cada dos años, hasta 2024. Asimismo, se proponen como áreas que pueden beneficiarse de las ayudas a la rehabilitación previstas para los planes estatal y autonómico las zonas de Haza Cuevas (junto a la calle Ingeniero De la Torre Acosta), Sixto (Carretera de Cádiz) y Palmilla, 26 de Febrero y Virreinas, enmarcadas en el llamado Proyecto Hogar.

Haza Cuevas, Sixto, Palmilla, 26 de Febrero y Virreinas, objetivos para la rehabilitación



El aceite, uno de los productos más importantes en el sector agrícola. :: SALVADOR SALAS

Málaga se acercará a un 2% de crecimiento este año pese a que el crédito sigue escaso y caro



El Colegio de Economistas constata la senda positiva en indicadores clave aunque ve sombras con la libra y el frenazo en la UE

MÁLAGA. Málaga vive una recuperación «imparable», con el turismo y las exportaciones como sectores más dinámicos que mejoran la previsión respecto a la media nacional y andaluza. Pese al lastre por la escasez de financiación para impulsar actividad empresarial y consumo, el Colegio maneja una previsión para la economía malagueña del 1,6%, cifra que podría alcanzar el 2% en la hipótesis más optimista, cifras por encima de las manejadas para Andalucía –entre el 1,1 y el 1,5– por otros analistas y que se basa en la confianza en

Créditos al sector privado por provincias

(Tasas de variación interanual en porcentajes)

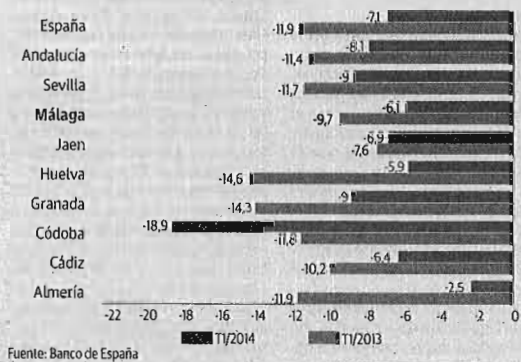

Fuente: Banco de España

la evolución de tres trimestres en indicadores clave. El decano del Colegio de Economistas, Juan Carlos Robles apuntó ayer como «dato inequívoco» del cambio de ciclo la disminución del paro en agosto en Málaga, a diferencia del contexto nacional y andaluz, pero lamentó que la velo-

cidad de recuperación en Málaga no fuese más rápida, algo que ocurriría «si los bancos dejaran su torpeza en la relación al crédito y lo abarataran». Apuntó que el crédito permanece casi invariable en Málaga, con un «ridículo» 0,0040% de aumento en el segundo trimestre respecto al año anterior,

aunque en el primer trimestre se frenó el descenso respecto a 2013 (ver cuadro). El decaído contrapuso el precio del dinero en la zona euro –0,05%– a los tipos medios –entre el 5,5% y el 8% (en préstamos personales)– que la banca aplica en España para financiar a empresas y particulares y que suplican a los de Francia o Alemania. «Un diferencial del 7,95% motivado por el temor de la banca a que aumente la morosidad, actúa como una especie de prima de riesgo interna», resumió.

Por su parte, el vicedecano del Colegio, Antonio Pedraza, subrayó no obstante en relación a las previsiones de crecimiento que el estancamiento que viven las grandes economías europeas y el debilitamiento de la libra a raíz del referéndum de independencia en Escocia «nublan» las expectativas para una economía como la malagueña muy ligada al poder adquisitivo del turismo europeo y en particular del británico su principal mercado. Precisamente los indicadores turísticos ofrecidos ayer –un 8% más interanual de pernoctaciones hasta julio o el incremento de actividad en el aeropuerto– encabezan los datos positivos del barómetro, en el que se constata que en la primera mitad del año el desempleo se ha reducido en la provincia en 11.000 personas (la tasa de paro se sitúa en el 32,7%, tres puntos menos), las afiliaciones han crecido en casi 19.000 cotizantes y la licitación de obra pública se duplica en términos interanuales hasta los 253 millones. Las exportaciones tuvieron un crecimiento espectacular: 211 millones, (un 15% más entre junio de 2013 y mayo de 2014 y las importaciones crecieron en 64.

Construcción

En el sector inmobiliario conviven luces y sombras. A los síntomas de recuperación en compraventas (un 24% más interanual) se contraponen el escaso ritmo en promociones de nuevas viviendas, una señal –en opinión del Colegio de Economistas– de que el ritmo del drenaje del 'stock', que impulsan en buena medida grandes inversores extranjeros, no alienta aún la reactivación de la construcción, con solo 530 viviendas visadas de enero a julio y con margen aún para la corrección de precios. Fernando del Alcázar, responsable de estudios, destacó que en la provincia solo se inicia una vivienda por cada cada 50 inmuebles que se venden. En los procesos concursales, con cambios legales que saludan los economistas, Málaga rompe la tendencia andaluza y suma 54 casos, diez más que en el segundo trimestre de 2013.

MÁLAGA

malaga@elmundo.es

Economistas prevén que el PIB de la provincia llegue al 2% al cierre del año

Las exportaciones crecen un 21%, otro de los datos que señalan la recuperación vaticinada

JAVIER MARTÍNEZ / Málaga
El Producto Interior Bruto (PIB) de la provincia de Málaga cerrará el año con un crecimiento del 1,6%, e, incluso, podría llegar al 2%, mejorando incluso las expectativas. El indicativo económico por excelencia, el PIB, es uno de los datos que, según el Colegio de Economistas, evidencia la recuperación económica de la provincia. Este organismo realizó ayer un repaso de todos los ámbitos en los que Málaga demuestra una mejoría, como el empleo, el turismo o las exportaciones, en su Barómetro Económico. La comparecencia corrió a cargo del decano, Juan Carlos Robles, el vicedecano, Antonio Pedraza, y el director de estudios económicos del colegio, Fernando del Alcázar.

El pasado verano Del Alcázar pronosticó la cifra del 2% para el PIB malagueño en 2014, y está cerca de acertar. Además, el mismo Colegio de Economistas pronosticó que Málaga saldría en 2014 de la crisis. Y quizá no estemos en ese punto, pero el decano aseguró que «ya estamos en la recuperación», aunque «no tiene el ritmo que deseáramos todos».

La compraventa de viviendas en Málaga aumentó el segundo trimestre de 2014 un reseñable 22,4%, con 5.331 operaciones, comparado con el mismo periodo del año anterior. Este dato se registra tras años de crecimiento negativo y superando por mucho a la tasa de Andalucía y de España en este sentido, con un 5,7 y un 6,4% respectivamente.

Exceptuando las visadas, que no



Cruceñistas del barco más grande del mundo que atracó el pasado jueves en Málaga. / ANTONIO PASTOR

levantan cabeza, «seguimos siendo una isla» en el sector de la vivienda, en palabras de Pedraza, dada la positiva diferencia con el resto de regiones españolas. Una isla con una capital indiscutible, por su frenético movimiento económico: Marbella. El precio de la vivienda comienza a estabilizarse aunque, según los datos, aún persisten los problemas del elevado stock. «La corrección no debe darse por acabada», advirtieron. Las exportaciones e importaciones

también dejan cifras «espectaculares» para el Colegio de Economistas. Se han exportado 211 millones de euros entre junio de 2013 y mayo de 2014 en Málaga, lo que indica un crecimiento anual del 15%. La institución calcula que estas exportaciones pueden generar entre 5.000 y 6.000 puestos de trabajo.

Además, la recuperación de las importaciones en 64 millones «no contrarrestan este efecto positivo» y evidencia la mejoría de la demanda

interna. La balanza comercial sigue siendo positiva: exportamos un 21% más de lo que importamos.

El empleo en la provincia, que mejora lentamente, también fue reseñado por los economistas. La diferencia entre el número de afiliados a la Seguridad Social (18.879), mayor que la bajada del paro (10.888) se explica, según Del Alcázar, por los trabajadores que vienen de otras provincias a trabajar en Málaga.

Elogios a la oferta turística y cultural

>El vicedecano del Colegio de Economistas, Antonio Pedraza, afirmó que Málaga es «la envidia de la mayoría de las capitales» españolas, debido a su oferta museística, por lo que quiso felicitar al gobierno municipal por sus gestiones en este sentido y por su última adquisición, la sede del Pompidou. La cultura «está vitalizando de forma tremenda la capital», afirmó Pedraza, quien afirma que Málaga, en este ámbito, «está consiguiendo resultados a corto plazo, cuando generalmente se plantean a medio».

>El economista también quiso destacar la actuación del Puerto de Málaga para albergar el pasado jueves al 'Oasis of the Seas', el crucero más grande del mundo, y destacó las «muy buenas» comunicaciones de la ciudad con el resto del territorio nacional, tanto por mar como por tierra y aire. «Somos un punto estratégico», aseguró.

Como contrapunto al optimismo, Robles recordó los, a su juicio, lastres de la economía malagueña, provenientes del contexto económico del país y de Europa. En primer lugar, «la gasolina del motor», el flujo del crédito de los bancos, que prácticamente no ha aumentado. También destacó otro «cisne negro», la «amenaza separatista» de Escocia, que desestabiliza el que sigue siendo el principal cliente de la Costa del Sol: el británico.

El Ayuntamiento presume de que Málaga sea una de las ciudades menos endeudadas

Málaga
La ciudad de Málaga se sitúa entre las dos grandes capitales españolas —con población superior a 500.000 habitantes— menos endeudadas del país, según informó el Ayuntamiento tras los datos publicados ayer por el Banco de España.

El consistorio ha reducido su deuda interanual en 41 millones de euros entre junio de 2014 y junio de 2013 —un 5,70% en términos relativos— y el importe de la deuda asciende a 678 millones de euros

de los que 104 son préstamos por Viviendas de Protección Oficial.

La concejala de Economía y Hacienda, María del Mar Martín Rojo, subrayó el esfuerzo que está realizando el Ayuntamiento para contribuir a la reducción de la deuda pública de España y explicó que el importe de la deuda municipal acumula siete trimestres consecutivos de reducciones interanuales.

De los datos del Banco de España también se desprende que el importe de la deuda municipal, sin

incluir la cantidad correspondiente a vivienda, es de 574 millones de euros.

Martín Rojo recordó que «el importe de la deuda incluye el dinero que el consistorio pide prestado para la construcción de viviendas de protección oficial con destino a venta y alquiler».

La edil subrayó que según ponen de manifiesto los datos del Banco de España, Málaga es junto con Valencia la «única de las seis grandes capitales españolas que no tie-

ne concertadas operaciones de préstamo a corto plazo».

La concejala de Economía y Hacienda explicó que esto «pone de relieve la buena situación de la tesorería municipal y confirma que el Ayuntamiento tiene capacidad para hacer frente a sus pagos y prestar servicios de calidad sin necesidad de acogerse a medidas extraordinarias o ayuda externa como los planes del Fondo para la Financiación de Pago a Proveedores del Gobierno Central».



María del Mar Martín Rojo. / E. M.

Los economistas acusan a la banca de lastrar la recuperación con unos créditos muy caros

► El Colegio de Málaga reclama unos tipos de interés más bajos a familias y empresas para reactivar la inversión y el consumo
► La provincia, pese a todo, crece «a contracorriente» y podría alcanzar un ritmo de hasta un 2% del PIB a finales de este año

JOSÉ VICENTE RODRÍGUEZ MÁLAGA

► @josevirodriguez

El Colegio de Economistas de Málaga aseguró ayer que los últimos indicadores revelan que la provincia ha retomado ya una senda de «recuperación imparables» aunque todavía a un ritmo «muy lento» debido al «lastre» que representa la falta de crédito bancario. Los economistas, como ya hicieron hace unos meses acusaron a la banca de no estar cumpliendo con su papel de inyectar la «gasolina» del crédito a un sistema productivo que parece empezar ya a carbura, aunque sea de momento al ralentí. El decano del Colegio, Juan Carlos Robles se mostró «optimista» de cara al futuro y apuntó que Málaga podría acabar el año con un crecimiento del PIB en torno al 2%, aunque las previsiones más conservadoras sitúan todavía esa subida en el 1,6%. El Colegio recalco que la tasa de crecimiento de Málaga es «muy superior» a las medias registradas a nivel nacional y andaluz, lo que permite pensar que «se volverá a la normalidad más pronto que tarde».

«Los datos son más positivos que negativos. Estamos en una senda de recuperación que ya es imparable pero no al ritmo que deseáramos», apuntó Robles durante la presentación del Barómetro del Colegio de Economistas correspondiente al segundo trimestre de 2014. Entre los elementos positivos, el decano resaltó el descenso interanual del paro (aunque las cifras sigan siendo «preocupantes»), el repunte de la venta de viviendas y de vehículos o el incremento de las exportaciones.

Por contra, lamentó la actitud de los bancos, que, a su juicio, no están suministrando la «gasolina» que necesita el sistema a través de un crédito asequible a empresas y particulares. En este sentido, los economistas destacaron que el crecimiento de Málaga se está produciendo «a contracorriente» y de forma «muy paulatina», ya que el entorno europeo tampoco está acompañando. El crecimiento de Francia y Alemania está en otro lado y las incertidumbres sobre el referéndum separatista escocés tampoco favorecen las inversiones británicas en España.

Un interés muy elevado

Pero el gran problema ahora mismo es el crédito o, mejor dicho, la ausencia del mismo. En concreto, el decano recordó que el tipo de interés exigido al sector privado oscila ahora mismo entre el 5,5% y

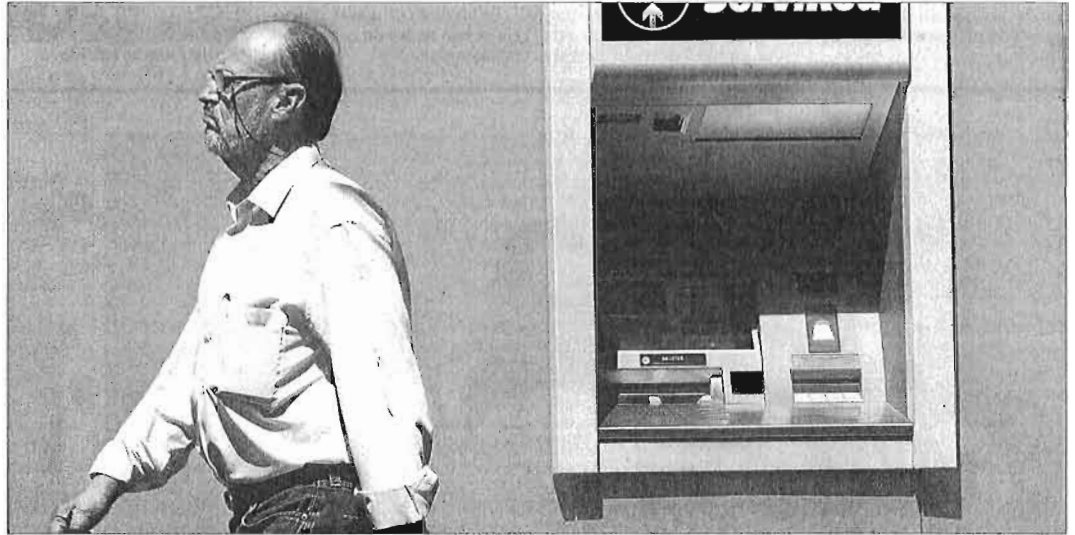

Una persona pasa por delante de una entidad financiera. LA OPINIÓN

LOS MUSEOS Y LOS CRUCEROS, «ELEMENTOS DIFERENCIALES» DE CRECIMIENTO

Málaga y Marbella, la punta de lanza

Los responsables del Colegio de Economistas destacaron dentro del dinamismo económico de los últimos meses el comportamiento de Málaga capital, con su oferta museística y el atractivo creciente de los cruceros, y la zona de Marbella, donde se está concentrando buena

parte de la recuperación de venta de viviendas. Estos «elementos diferenciales» son los que están ayudando a que el crecimiento en Málaga esté siendo superior al del resto de provincias andaluzas. El vicedecano del Colegio, Antonio Pedraza, dijo que la capital exhibe «una vitalidad absolutamente inaudita», y citó las futuras sedes del Centro Pompidou y el Museo Estatal Ruso de San Petersburgo o la llegada, el

8%, unas tasas que considera demasiado altas para la actual coyuntura, en la que el Banco Central Europeo (BCE) presidido por Mario Draghi ha rebajado los tipos al mínimo histórico del 0,05%. En su opinión, la banca debería moverse en un entorno de entre el 3,5% y el 4%, algo que no ocurre porque todavía no existe una confianza del mundo financiero hacia las empresas debido a los altos índices de morosidad. «El dinero al sector privado no está fluyendo, no existe. Los bancos, cuyo negocio es prestar dinero, se están empeñando en lastrar la recuperación de la crisis, pero, sin embargo, necesitan crecer y para ello tendrán que empezar a vender productos y a competir de una forma razonable; entonces la gente comenzará a consumir», afirmó Robles, que estuvo acompañado por el vicedecano, Antonio Pedraza, y por el director de estudios del Colegio, Fernando del Al-

cazar. En Francia, por ejemplo, los préstamos al sector privado se sitúan entre el 2% y el 3% de interés, según sus datos. Pedraza coincidió con Robles en que las medidas del BCE «no van a tener unas consecuencias positivas a corto plazo», ya que «los bancos siguen sin confiar en la demanda».

En todo caso, los economistas no creen en la necesidad de una banca pública al estilo que defiende IULV-CA, ya que temen que pudiera convertirse en una «herramienta política».

«El sector financiero español es el más regulado de todos, lo que ha fallado es el control, ya que el Banco de España ha hecho una acción brutal de sus funciones. Y para dar créditos ya tenemos el ICO», manifestó Robles, que recordó el ejemplo de las cajas de ahorros rescatadas, en las que la presencia de políticos en los consejos de administración se reveló como ineficaz.

pasado jueves, del crucero *Oasis of the Seas*, de la naviera Royal Caribbean. En cuanto a la subida de la venta de viviendas, el Colegio cree que se está dando salida al stock acumulado, sin que aún se estén generando obra nueva. No obstante, destacaron que la actividad en la zona de Marbella es muy buen síntoma. «Siempre ha sido pródica. Primero se recupera Marbella y Málaga, y luego Andalucía», opinaron.

Sobre la necesidad de diversificar la economía malagueña, el decano afirmó que, por mucho que se haga en este apartado, «Málaga saldrá de la crisis poniendo ladrillos y paellas», en referencia a la importancia tanto del turismo como de la construcción. Sin embargo, aseguró que el incremento que vienen experimentando en los últimos años las exportaciones, sobre todo las agroalimentarias, son un factor muy valioso.

Robles también dijo que el número de deudores concursados en Málaga crece, aunque de forma muy moderada. El Colegio espera, en este apartado, que la reforma de la Ley Concursal aprobada este mismo mes para facilitar las quitas de deuda, aunque «hecha de prisa y corriendo», permita favorecer la supervivencia de las empresas y evitar la «sangría» existente hasta el momento. Hasta ahora, el 96% de las empresas en concurso acababan siendo liquidadas.

LO MEJOR

Baja el paro y suben las ventas de viviendas, vehículos y exportación

Desciende el número de parados en Málaga en términos interanuales y sube el número de afiliados a la Seguridad Social. El número de viviendas vendidas aumenta un 15% durante los primeros siete meses del año del año. Se elevan las matriculaciones de vehículos y las exportaciones se mantienen al alza (un 23,5% en el primer semestre). También crece el número de empresas inscritas en la Seguridad Social.

LO MODERADAMENTE BUENO

El PIB podría crecer al 2%

El crecimiento del Producto Interior Bruto (PIB) en Málaga para 2014 es del 1,6% y las revisiones son estables e incluso al alza. Se estima que Málaga podría alcanzar el 2% a final de año. Y aumenta la licitación de obra pública.

LO PEOR

El crédito bancario, estancado pese al saneamiento de la banca

El crédito vivo bancario a familias y a empresas permanece «prácticamente invariable, pese al saneamiento de la banca y los esfuerzos del Gobierno». El número de proyectos de nuevas viviendas también sigue en niveles mínimos.

El sector agroalimentario, primero en notar la reactivación del crédito

NURIA TRIGUERO

✉ ntriguero@diariosur.es

Las entidades compiten por captar como clientes a las empresas del sector primario, atraídas por su baja morosidad y su crecimiento exportador

MÁLAGA. «Los empresarios que más facilidades tienen ahora mismo para conseguir crédito son los del sector agrario». Esta rotunda afirmación la pronunciaba el pasado martes el director territorial de CaixaBank en Andalucía oriental, Victorino Lluch, en la presentación de AgroBank, una nueva red de sucursales especializadas que ha lanzado la entidad catalana para crecer en el ámbito agroalimentario (en la provincia han abierto cinco y se sumarán otras seis a medio plazo). El directivo llegó a asegurar que sus profesionales van a visitar explotación por explotación, armados con sus 'tablets' y 'smartphones', para que los agricultores no tengan que desplazarse a la sucursal.

Cuesta imaginar la escena de un director de banco pisando el barro de un campo de cultivo hace unos años, cuando la agricultura era la hermana pobre en la economía malagueña.

Ahora, en cambio, es objeto de deseo para la banca española, que una vez superada la crisis de liquidez tiene la prioridad de encontrar clientes solventes a los que prestar dinero. Mientras el crédito vivo al conjunto de las empresas sigue reduciéndose (un 8,9% interanual) y los nuevos préstamos despegan muy tímidamente (un 6% los de menos de un millón de euros, mientras los de importe superior a esa cifra siguen cayendo), en el sector agroalimentario se observan ya claros crecimientos, que superan el 50% en algunas entidades.

Y es que el sector agroalimentario, con su baja morosidad, su demostrada resistencia a las crisis y su auge exportador, es hoy el prestatario ideal, y así lo reconocen las principales entidades financieras con presencia en Málaga, que se han lanzado a una batalla por conquistar al empresario 'agrio' armados con productos específicos, sucursales especializadas, campañas de marketing y convenios con asociaciones y cooperativas.

Baja morosidad

«El sector agroalimentario tiene a su favor que tradicionalmente registran menores ratios de morosidad que el resto. Esto es un factor relevante en la concesión de créditos especialmente en situaciones de crisis», afirman fuentes de Unicaja. Por eso la concesión de crédito a este ramo presenta «una mejor evolución que la referida a otros sectores empresariales», reconocen. Desde la entidad malagueña lo califican, en fin, de «sector estra-

tégico» por su «aportación al PIB andaluz (8,2%), su capacidad de generar riqueza y empleo en el medio rural y su carácter anticíclico que proporciona estabilidad, especialmente en periodos de crisis». Sin olvidar, claro está, los ingresos constantes que proporcionan las ayudas europeas.

Cajamar, que por su origen como caja rural tiene una histórica vinculación con el mundo agrario, está potenciando de forma intensa su inversión crediticia. Entre enero y agosto de este año, ha aprobado operaciones de financiación para el sector agroalimentario por importe de 2.166 millones de euros, lo que supone un in-

cremento interanual del 53%. Una de las operaciones que ha contribuido a este llamativo crecimiento es la línea de financiación de circulante abierta en febrero a Dcoop por valor de 110 millones. «Destinamos al sector agroalimentario más de un tercio de la financiación total concedida», revela su director de negocio agroalimentario, Roberto García Torrente. «En Málaga estamos siendo muy activos en la financiación de sectores claves como los subtropicales, el aceite de oliva o la ganadería», afirma, recordando que en su caso, el grifo del crédito nunca se cerró: en 2010, en plena crisis financiera, Cajamar prestó 17 millones a la cooperativa Trops para sus nuevas instalaciones.

Cajamar ha concedido un 56% más de préstamos al sector agro en lo que va de año

Entidades como Banco Popular, CaixaBank o Sabadell se suman a las tradicionalmente ligadas al campo malagueño

Nuevos competidores

A las entidades tradicionalmente ligadas al mundo rural en Málaga - Unicaja y las cajas rurales - se suman ahora otros competidores. «Nosotros llevamos más de cincuenta años dedicándole una atención especial al mundo agrario, si bien es cierto que últimamente estamos viendo cómo otras entidades financieras se están acercando ahora a éste», reconoce el representante de Cajamar. CaixaBank con su nueva línea AgroBank es uno de estos nuevos actores.

Pero también lo es Banco Popular, cuyo director de negocio agroalimentario para Andalucía oriental, Rafael Llovera, asegura estar «trabajando con especial interés en convertirse en el banco de referencia para el desarrollo del sector agroalimentario». «Para

ello han sido varias las acciones que se han llevado a cabo, como el nombramiento de expertos en cada una de las territoriales del banco o la creación de productos específicos y la formalización de acuerdos de colaboración con asociaciones, federaciones o denominaciones de origen». ¿Resultado? En los seis primeros meses de este año, la inversión crediticia ha crecido un 11%.

También Banco Sabadell, entidad de marcado carácter urbano, se ha dejado seducir por el encanto rural. «El sector agroalimentario andaluz es el que mejor comportamiento demuestra en los últimos años y la mejora continuada en sus ventas al exterior conlleva mayores necesidades de circulante, aspecto éste en el que Banco Sabadell ha incrementado su presencia notablemente, destacando por importancia su participación en la financiación de sectores tan diversos como aceites y aceitunas, vino, algodón y girasol, fruta de hueso, cereales, fruta tropical y cultivos de invernadero entre otros», afirma su director de banca de empresas de la territorial sur, Agustín Rodríguez Ruiz.

Dentro del mundo 'agrio', la banca distingue dos tipos de clientes. por un lado los agricultores, que son clientes «con un perfil conservador, necesidades financieras tanto para su economía doméstica como empresarial y un importante componente de estacionalidad ligado a los periodos de venta de los productos agrarios y recepción de las ayudas de la PAC», describen desde Unicaja, poniendo como ejemplo la línea de préstamos pre-concedidos a más de 5.000 productores para la presente campaña hortofrutícola, por un importe global de más de 209 millones. Por otro lado está la industria agroalimentaria, que no sólo demanda financiación de circulante sino para el floreciente comercio exterior y la ampliación de su capacidad productiva.



En la imagen, las nuevas instalaciones de la cooperativa Trops, financiadas con un préstamo de 17 millones de euros de Cajamar. :: ANTONIO SALAS

Arrancan las subastas del BCE para fomentar los préstamos a pymes

:: ANA BARANDIARAN

MADRID El presidente del Banco Central Europeo (BCE), Mario Draghi, quiere impulsar la concesión de crédito a las empresas con las subastas de dinero a cuatro años y a un interés mínimo del 0,15% que arrancarán este mismo jueves. Las entidades españolas muestran interés en acudir y según el ministro de Economía, Luis de Guindos, pedirán unos 30.000 millones de euros, aunque advierten de que el problema ahora mismo no es de oferta, sino de falta de demanda solvente porque las compañías todavía no se han recuperado de la crisis y siguen reduciendo sus niveles de deuda.

Esta nueva ronda de subastas del BCE tiene la particularidad de que está condicionada a que la banca aumente sus préstamos a empresas y particulares (no para la compra de vivienda).

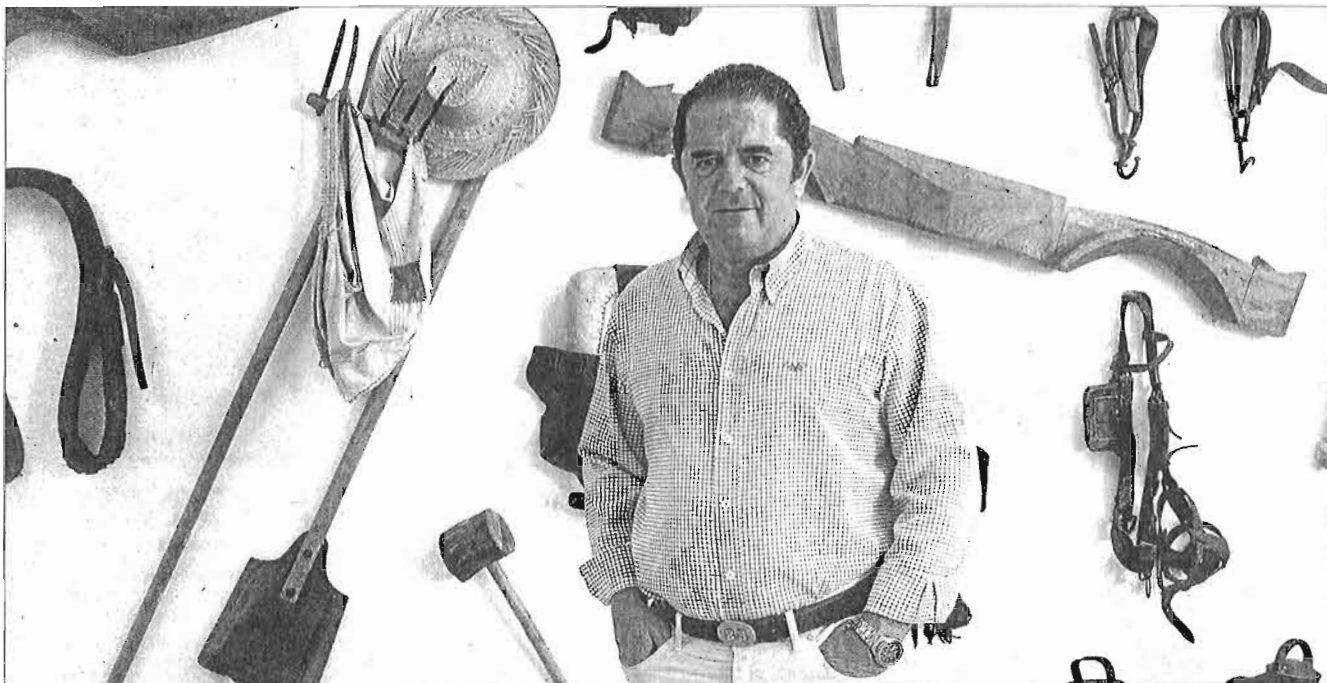

El presidente de Asaja Málaga, Baldomero Bellido, accedió al cargo a mitad del mes de mayo. ALEX ZEA

BALDOMERO BELLIDO

PRESIDENTE DE LA ASOCIACIÓN DE JÓVENES AGRICULTORES DE MÁLAGA (AJE)

Tras un año bastante seco y un verano donde no ha caído ni una pequeña tormenta, los ojos de los agricultores se vuelven hacia el cielo, esperando que el inminente otoño traiga lluvias rápidas para ayudar a las nuevas siembras. Es tiempo también de inicio de cosechas como las del olivar y el mango, lo que aumenta el temor a una nueva oleada de robos en el campo. Esta semana, un helicóptero de la policía ha empezado a patrullar las fincas de la zona de Vélez-Málaga para disuadir a los ladrones

«Si no empieza a llover en octubre la situación comenzará a ser grave»

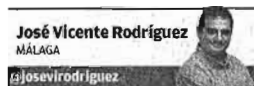

■ Baldomero Bellido fue elegido en mayo presidente de la Asociación de Jóvenes Agricultores (Asaja) de Málaga tras el fallecimiento tres meses antes, por enfermedad, del emblemático Carlos Blázquez. Bellido habla de los problemas del campo, algunos de ellos endémicos: los bajos precios en origen, la retirada de ayudas europeas, la

plaga de robos, y, este año, la amenaza de sequía.

■ **El campo está pendiente del cielo tras unos meses muy secos ¿Si el otoño no llega cargado de lluvia habrá que preocuparse?**
 ■ Venimos de un año muy seco y continúa siéndolo. Normalmente en verano o en los primeros días de septiembre siempre cae alguna tormenta pero este año, nada, y la previsión para los próximos 15 días tampoco lo indica. La vendimia ya se vio afectada en su flora-

ción y en el tamaño del fruto. Ahora le va a pasar lo mismo a la aceituna de mesa, que caerá un 50% porque no va a lograr el calibre y la turgencia adecuada. Que no llueva en verano es normal pero lo que sería grave es llegar a mitad de octubre sin lluvia. Hasta ahora lo más afectado es el Guadalhorce y Ardales. De todos modos, no queremos ser aún alarmistas por algo que todavía no ha pasado.
 ■ **¿Se han originando pérdidas?**
 ■ Se ha tenido que regar más y eso ha supuesto un mayor coste eléc-

trico. No por el gasto energético sino por la cuota de potencia, que ha subido una barbaridad. La otra consecuencia negativa es que los agricultores que no tenían contratado seguro por sequía no han tenido compensación. Nosotros animamos a todos que lo contraten aunque lo cierto es que el nivel de aseguramiento, por desgracia.

■ **Hablando de riegos, algo que nunca se arregla es la red de acequias del Guadalhorce, por donde se pierde mucha agua.**

■ Tenemos el hándicap de que el embalse del Guadalhorce se saliniza y no se puede usar para riego. Y luego está el tema de las pérdidas de agua en las canalizaciones. Estamos intentando crear pequeñas comunidades de regantes pero el problema es que tienen que asumir un gasto y unas instalaciones en un estado muy precario. Y no quieren. Si esas canalizaciones fueran arregladas previamente, el agricultor sí estaría dispuesto a asumirlas. Pero nunca hemos sido capaces de convencer a la Administración. Existe el problema y nadie sabe solucionarlo.

■ **Empiezan cosechas como la del mango y se reactiva el problema de los robos en el campo. Estos días la Policía Nacional ha comenzado a realizar patrullas nocturnas e incluso ha movilizad un helicóptero para sobrevolar las explotaciones tropicales de la zona Vélez Málaga.**

■ Vemos una gran sensibilidad por parte de las fuerzas y cuerpos de seguridad pero sabemos que no hay efectivos suficientes para controlar todo el campo. Estamos tratando de coordinarnos con las comandancias para actuar de forma conjunta. El helicóptero va a ser muy disuasorio pero vigilar toda la multitud de caminos de acceso a las fincas es casi imposible. Además, en la Axarquía los productos valen mucho, por lo que con una poca cantidad robada ya se gana mucho. En otros lugares los ladrones sí necesitan llevarse más volumen para que les suponga dinero.

■ **¿Qué es lo que más se roba?**
 ■ De todo. Mangos, aguacates, aceituna, castañas... conforme comiencen las campañas de recogida aumentarán los robos. Lo peor

es que no son robos de gente que necesita de esos frutos para comer -de eso siempre ha habido en el campo y podría considerarse algo incluso piadoso- sino que se trata de grupos organizados que lo hacen para lucrarse con su venta ilegal. Y hay quien está dispuestos a comprarle esa mercancía fuera de los canales reglados de comercialización. También se está volviendo a robar cobre, maquinaria, útiles que luego se venden como chatarra, herramientas... Saben cómo cometer esos robos porque, insisto, están muy organizados.

■ Asaja reclama que las fuerzas del orden actúen también desarticulando los puntos de venta: puestos de carretera ilegales o personas que venden de forma irregular en los mercadillos.

■ Hay sitios donde sí es más difícil cerrar esos puestos ilegales y los centros de acopio. Pero el año pasado, por ejemplo, sí se logró que en la comarca de Antequera ya no se llevaran a ninguna almazara sino que los ladrones tuvieron que empezar a sacarlos a otras comunidades autónomas. Se llegaron a descubrir naves llenas de producto robado que iba destinado, en camiones y con papeles falsos, a Extremadura. Eso pasó cuando la Guardia Civil copó los puestos ilegales de venta de por aquí que compraban mercancía robada.

■ ¿Qué aconsejan al sector?

■ Lo importante es que todos los agricultores que sufren robos lo denuncien para que haya constancia a nivel de volumen de casos. Porque a veces nos ocurre que las estadísticas no avalan la información de robos que nosotros damos a la Policía y la Guardia Civil. Además, cuando un agricultor denuncia, toda la información que facilita a los agentes (si ha visto el tipo de coche que usaban los ladrones, el modo de operar, los objetos que se roban) facilita que se prevengan otros hurtos.

■ Málaga ha perdido algo de dinero tras la negociación en enero del nuevo periodo 2014-2020 de la Política Agraria Común (PAC). Sin embargo, parece que España salvó los muebles ¿Cómo queda la renta del agricultor?

■ Ese es un gran debate. El agricultor no lo sabrá hasta finales de 2015, cuando vea el importe de la ayuda. Hasta entonces nadie sabe la situación. Estamos pidiendo más información pero sólo hemos visto borradores. La UE quería establecer una tasa plana por hectárea para todos los agricultores, al margen del rendimiento. Eso hubiera perjudicado mucho a España y a Málaga, que son eminentemente productoras, pero se logró corregir. Falta por ver los números finales. En este asunto fuimos de la mano de Irlanda y estamos contentos con el nuevo comisario de Agricultura, Phil Hogan, que es precisamente irlandés.

■ Las exportaciones agroalimentarias crecen, con el aceite muy destacado. En relación a eso, ¿cómo vio el intento frus-

trado de la malagueña Dcoop de aumentar su presencia en el gigante comercializador Deoleo?, ¿fue una ocasión perdida?

■ La intención de Dcoop era dar un paso adelante dentro de Deoleo. El tema se frustró por motivos externos y porque el grupo CVC ha pagado un precio por Deoleo superior a lo que vale. Dcoop no tenía ese dinero ni lo iba a pagar. Hubiera sido muy bueno que el control de Deoleo se hubiera quedado en España. Quizá el Gobierno podría haber apostado un poco más. En todo caso, estoy seguro de que habrá un acuerdo entre Dcoop y Deoleo para seguir colaborando. Hay una buena relación. Y Dcoop tiene una gran futuro, tras las fusiones con Baco y Procasur.

■ En Málaga las cooperativas funcionan bien pero son de muy escaso tamaño, ¿la solución?

■ Lo mismo que está haciendo Dcoop. Estar cerca del agricultor pero agruparse para tener más volumen. Individualmente es muy difícil acceder al mercado. A mí me han llamado presidentes de cooperativas de aceite no agrupadas y me dicen que los corredores del mercado no les cogen ni el teléfono. Ya no es que vendas a bajo precio, es que no puedes ni vender. Algunos creían que la calidad de su producto les iba a permitir poder continuar solos pero ni la calidad te permite defenderte si no tienes dimensión. Creo que ya se está tomando conciencia de eso.

■ ¿Tienen ustedes, como el resto de empresarios, problemas de acceso al crédito?

■ Los bancos cerraron en su momento el crédito también a los agricultores pero hemos sido los primeros a los que nos han abierto de nuevo el canal de préstamos. Se han dado cuenta de que somos un sector estable. La garantía es nuestro producto. Se está viendo un retorno al sector agrario. Esta semana hemos conocido el lanzamiento de la línea Agrobank de la Caixa y entidades como Cajamar o Unicaja han estado siempre ahí.

■ Se opusieron por completo al proyecto de anillo ferroviario de Antequera, cuyo licitación quedó desierta el año pasado ¿Creen que se ha aparcado?

■ Seguimos alerta porque es un gigante dormido. Era y es un disparate de proyecto. Ojalá vuelva la sensatez a nuestros dirigentes y que los fondos destinados a ese proyecto pueda destinarse a otras iniciativas de innovación, para que no se pierdan.

■ ¿Entiende a quienes han criticado a Asaja por oponerse a un proyecto que puede traer inversión tecnológica y empleo?

■ Quizá porque no se ha explicado bien el perjuicio a la zona. Es de sentido común. Aceptamos la parte de control de sensores pero no la instalación del circuito ferroviario. Y ya ha habido un daño a la Vega de Antequera. Desde que se empezó a hablar del anillo se han frenado muchas inversiones.



Alumnos de la UMA durante un examen. ARCIENEGA

Más de 1.300 universitarios se reenganchan cada año ante el bloqueo laboral

► El 14% de los egresados españoles está en el paro, un porcentaje que en Málaga alcanza el 17% ► La provincia no sabe aprovechar a sus titulados superiores, que se tienen que conformar muchas veces con aceptar empleos de baja cualificación ► Seguir estudiando es una opción esperanzadora

Ignacio A. Castillo
MÁLAGA

@ia_castillo



En Málaga hay 67.000 jóvenes nínis, de entre 15 y 24 años que ni estudian ni trabajan y están en un limbo de difícil salida

La mitad de los parados españoles sólo estudió hasta los 14 años mientras que el 14% tienen titulación superior

■ El saber no ocupa lugar. El conocimiento abre puertas. Son frases que han repetido siempre los padres que se preocupan por la educación y formación de sus hijos cuando estos prefieren dedicarse a otras cosas antes que a hincar los codos. Muchos acceden a una carrera universitaria convencidos de que las oportunidades para encontrar un buen trabajo, respetado, con influencia social y bien remunerado, se van a multiplicar. Y esto era cierto, pero la crisis económica también se ha encargado de echar veneno en las expectativas laborales de los universitarios españoles, y de los malagueños en particular. En muchas ocasiones, tener un título no es garantía, aunque sin duda el grado de inserción laboral sigue siendo aún mucho mayor para los graduados que para quienes sólo cuentan con estudios primarios. El bloqueo del mercado laboral es tal, que más de 1.300 egresados de la UMA se reenganchan al año y siguen estudiando otra carrera o un postgrado para mejorar sus opciones profesionales.

Cada curso terminan la carrera en la Universidad de Málaga unos 5.800 estudiantes con su título bajo el brazo y mucha ilusión por dedicarse a lo que han estudiado. Sin embargo, no todos lo consiguen. Según el último informe Panorama de la Educación 2014, publicado por la OCDE y que ha visto la luz esta misma semana, la tasa de paro de los adultos con estudios terciarios (ciclos formativo

de grado superior o título universitario) es del 14%, casi el triple de la media de los 44 países de la OCDE que han participado en esta encuesta, que es del 5%.

Un drama. O mejor dicho. Miles. Inversión de dinero y, sobre todo, de esfuerzo y sacrificio de muchos estudiantes y de sus familias por labrarse un futuro mejor y que al final parece que no sirve. En Málaga, el 17% de los egresados de la UMA está apuntado al paro, mientras que el 45% de los titulados está trabajando un año después de terminar la carrera.

Es decir, que esta tasa de desempleo, sin dejar de ser un mal dato, puede ser relativamente bueno, si se tiene en cuenta el elevado desempleo joven en España y en Andalucía, superior al 66%, según los datos de la EPA. En España, la mitad de los desempleados sólo estudió hasta los 14 años. Sin duda, es uno de los problemas de mayor impacto social y de difícil resolución en la actualidad.

El dilema también se encuentra en saber de qué trabajan quienes acaban la carrera en Málaga. Y aquí los distintos informes revelan que Málaga no aprovecha a sus graduados, que han de trabajar en muchas ocasiones en puestos de baja cualificación. En Andalucía,

sólo el 63,2% de los universitarios que trabajan lograron un puesto acorde a su formación. Los demás no pueden trabajar en lo suyo, según la Fundación Cultura y Desarrollo, con datos del pasado año 2012. Aquel año, más del 30% de los contratos firmados por graduados se suscribieron para un puesto elemental.

Lo más triste es que España, que muestra una mayor proporción de titulados superiores, por encima incluso de países como Francia, Alemania e Italia, sin embargo tiene el menor porcentaje de puestos de alta cualificación. De hecho, el dato español es el más alto de los 27 miembros de la UE. Y esta tasa se ha visto incrementada decisivamente por la situación de crisis económica.

Los datos de la UMA

Las cifras que maneja la UMA son muy parecidas y corresponden también al curso 2011/12. Esta información la obtiene a través del Observatorio Argos, del Servicio Andaluz de Empleo (SAE). La Universidad envía cada curso los DNI de los egresados para que sean cruzados con las altas a la Seguridad Social y al Régimen Especial de Trabajadores Autónomos (RETA). El grado de inserción laboral entre los universitarios malagueños ha caído un 7% desde que comenzó la crisis. Con todo, un 45% de los titulados está trabajando al año de acabar la carrera, mientras que el 17% está apuntado al paro, señala institución académica malagueña. ¿Qué pasa entonces con el 38% restante? Hay muchos jóvenes que ante las ma-

► VIENE DE LA PÁGINA ANTERIOR

las perspectivas de encontrar trabajo, optan por seguir formándose haciendo otra carrera, cursos de posgrado, másteres o doctorados, con los que se especializan.

Y es que el índice de inserción laboral de los doctores es más elevado que el de los graduados y alcanza el 62%. Es decir, que el nivel académico sigue influyendo y determina que existan mayores posibilidades de encontrar un empleo. Es la gran esperanza de esos 1.300 universitarios que siguen estudiando cada año tras terminar sus grados.

Otros muchos, 900 al año, tienen que emigrar al extranjero, donde los estudiantes malagueños son muy demandados, pero pone en evidencia la incapacidad de la provincia de retener talento. En los últimos cuatro años casi 4.000 jóvenes con estudios superiores se han visto abocados a hacer las maletas.

Ni estudian ni trabajan

El informe de la OCDE presentado esta misma semana pone de relieve también que el 25% de los jóvenes españoles es *NiNi*, es decir, que ni estudia ni trabaja. Es una cifra muy superior al promedio del resto de países (6%) y el mayor de toda la UE.

En la provincia de Málaga los dígitos dan escalofríos. Según el último censo oficial de población publicado por el Instituto Nacional de Estadística señala que hay 66.870 jóvenes de entre 15 y 24 años que o están parados y nunca han trabajado antes, que están parados después de haber tenido un empleo o que se encuentran en una especie de limbo, en el que no estudian pero tampoco trabajan ni tienen intención de hacerlo, porque no lo buscan ni están apuntados a las listas del SAE.

Estos casi 67.000 jóvenes considerados *NiNi* suponen un 39,2% del total de 170.345 malagueños de entre 15 y 29 años de edad que viven en la provincia, una tasa considerablemente más alta que la media española, según la OCDE.

Los datos del SAE correspondientes al mes de agosto de 2014 indican que en la provincia existen 17.759 jóvenes de entre 16 y 25 años que buscan activamente empleo y que engrosan las listas del paro en Málaga.

Antonio Peñafiel

Director de Cooperación Empresarial y Promoción de Empleo de la UMA. En los últimos años, el grado de inserción laboral de los egresados malagueños se ha reducido un 7% y, con todo, la tasa de paro de los titulados superiores en Málaga es del 17%.

«Pese a la crisis, la formación sigue siendo garantía para una mejor empleabilidad»

■ En España se gradúan al año más universitarios que en Francia o Alemania, lo que también influye en el paro

I. A. CASTILLO MÁLAGA

■ Están convencido de que a mayor titulación menos riesgo existe de que un joven esté en el desempleo. Sin embargo no parece suficiente. La crisis también ha afectado a las salidas laborales de los universitarios y ha reducido el grado de inserción en el mercado de trabajo. Luego está el problema de la sobrecualificación. España está a la cola de la UE. Antonio Peñafiel confirma que cada vez son más los estudiantes que optan por seguir su formación para posicionarse mejor en el mercado.

■ ¿Tener un título universitario sigue abriendo puertas a pesar de la crisis económica y las dificultades para acceder al mercado laboral?

■ Diversos estudios, como los recientemente publicados de la OCDE o la Fundación CYD, ponen de manifiesto que cuanto mayor es el nivel educativo mayores son los niveles de empleabilidad. Es cierto que en España los datos ponen de manifiesto que la posesión de un título universitario (también el ocurre con la FP) no reducen el

riesgo de desempleo en la misma medida que lo hace en otros países europeos. No obstante y a pesar de los datos, disponer de un título universitario puede suponer hoy en día una mayor tasa de ocupación que para otros niveles educativos inferiores.

■ La OCDE sitúa la tasa de paro de los egresados universitarios españoles en el 14%, muy por encima de la media de la UE. España aquí también parece estar a la cola. ¿Por qué ocurre esto?

■ Esto está muy relacionado, a mi entender, con dos aspectos. Por un lado con la proporción de universitarios españoles que es ligeramente más elevada que la media europea, y por otro, y tal vez el más importante, con el hecho de que en los últimos años se ha visto muy reducida la cantidad de ofertas de puestos de trabajo como consecuencia de la crisis. Ambos aspectos a su vez están relacionados. El hecho de que tampoco haya ofertas de trabajo para jóvenes no universitarios, unido a la conclusión de que una titulación universitaria facilita la inserción laboral, hace que muchos jóvenes con-

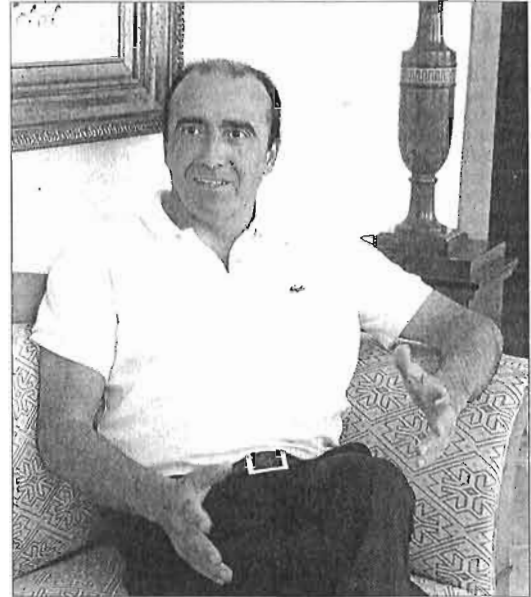

Antonio Peñafiel, de la Universidad de Málaga. LA OPINIÓN

«La sobrecualificación es negativa para la calidad de los puestos de trabajo y también de los ingresos»

tinúan su formación en la Universidad.

■ ¿Málaga sabe aprovechar a sus titulados superiores o se ven obligados a aceptar puestos de baja cualificación? ¿Logran trabajo en lo suyo?

■ Los estudios de inserción laboral que se llevan a cabo de forma anual en la Universidad de Málaga demuestran que un alto porcentaje de egresados universitarios consigue trabajo en empresas relacionadas con su formación, pero también es cierto que se da un porcentaje de sobrecualificación más elevado de lo deseado. Esto obviamente tiene consecuencias negativas en la calidad del puesto de trabajo y también en los ingresos.

■ Los titulados universitarios malagueños son reclamados en muchos países del extranjero. ¿Qué demuestra esto?

■ Quiero pensar que esto demuestra en parte que el buen nivel

académico que adquieren nuestros estudiantes. En cualquier caso es cierto que la escasez de ofertas de trabajo por parte de las empresas locales (y nacionales) está facilitando la salida al extranjero para muchos de nuestros egresados.

■ Las dificultades para encontrar trabajo, ¿en qué medida impulsan a los universitarios malagueños a seguir estudiando otra carrera o un posgrado?

■ La respuesta es que sí. En los últimos años como consecuencia de la crisis y la imposibilidad de encontrar un puesto de trabajo al terminar los estudios universitarios, los jóvenes optan por seguir estudiando bien otra titulación universitaria o algún curso de posgrado buscando un mayor grado de especialización que de algún modo los posiciona mejor en el mercado laboral. A lo largo de los últimos años hemos podido comprobar cómo en la Universidad de Málaga, a pesar de que ha sufrido la disminución general de la tasa de inserción laboral, la tasa de desempleo no ha aumentado prácticamente. Un número importante de esta brecha está representada por alumnos matriculados en nuevas titulaciones de grado o posgrado.



La rectora de la Universidad, Adelaida de la Calle, ayer durante la firma de los convenios.

La UMA financia ayudas para la inserción laboral de doctores en empresas

- Los contratos tendrán una duración de seis meses, ampliable a un año
- En fechas próximas se abrirá una nueva convocatoria

R. L. MÁLAGA

La Universidad de Málaga y varias empresas han firmado un acuerdo para la contratación de doctores titulados por la UMA. El proyecto se enmarca dentro del Campus de Excelencia Internacional Andalucía Tech, y fue presentado ayer por la rectora, Adelaida de la Calle.

La ayuda de la UMA consiste en soportar un porcentaje del coste empresarial del doctor, que varía entre el 50 y el 70%, dependiendo de las características de la empresa. La convocatoria se publicó en julio, mientras que los doctores se seleccionaron a partir de la bolsa del programa Icaro, que contaba con un total de 105 interesados.

De ellos, se eligieron 38, que fueron los entrevistados por las ocho empresas que en un principio mostraron interés en este proyecto y que previamente en-

La Junta facilitará prácticas en los juzgados andaluces

Alumnos de la Facultad de Derecho y de otras titulaciones relacionadas con la Administración de Justicia impartidas por la Universidad de Málaga (UMA) podrán realizar prácticas curriculares en juzgados y tribunales de Andalucía y también en los servicios y recursos de Justicia Juvenil de la Junta, gracias al convenio firmado entre la consejería de Justicia e Interior, el Consejo General del Poder Judicial (CGPJ), el Ministerio de Justicia y la UMA. Por su parte, la consejería de Justicia e Interior considera que estas prácticas pueden resultar "de un gran interés para la formación de los universitarios que cursan estudios de Derecho y Criminología que en un futuro trabajen o colaboren con la administración de Justicia, contribuyendo así a mejorar la calidad del servicio", según manifestó a través de un comunicado.

viaron a la Universidad los perfiles de las personas que querían contratar para trabajar en el sector de I+D+i.

Finalmente, tras el proceso de selección han sido cinco las empresas que han contratado a

otros tantos doctores: AT4 Wireless (que contará con un ingeniero de Telecomunicaciones); Biotechnology Consulting (una bióloga molecular y genetista); Endesa Ingenierías (una arquitecta); EPCOS Electronic Components (química) y Fundación Habitec Centro de Tecnologías (Química y experta en materiales).

Tanto la rectora como los responsables de las firmas coincidieron en destacar la "importancia" de este programa, dado que los doctores "proporcionarán un valor añadido a la investigación, al tiempo que se retiene el talento de la Universidad de Málaga y se adecua al tejido empresarial".

La finalidad de estas ayudas es favorecer la carrera de los investigadores jóvenes, para lo que se apoya y refuerza su contratación en el sector empresarial dedicado a I+D+i. El objetivo es atraer, desarrollar e integrar el talento para conformar un entorno de generación de conocimiento e innovación comprometido con la sociedad que permita elevar el nivel de excelencia de las actividades docentes y de investigación.

La contratación de los doctores será a tiempo completo, con un máximo de seis meses de duración, ampliables a un año. En fechas próximas se abrirá una nueva convocatoria de este programa.



Miembros del Clúster Aeroespacial del PTA, en una de sus últimas reuniones, celebrada en Fujitsu. :: sur

El clúster aeroespacial del PTA busca negocio en Toulouse

Aertec, Fujitsu y Raytheon, entre las empresas que participan en la misión comercial que pretende establecer lazos con uno de los principales polos de la industria europea

:: NURIA TRIGUERO

MÁLAGA. Darse a conocer como un foco de empresas de servicios avanzados para el sector aeroespacial. Este es el objetivo de la misión comercial a Toulouse que inician hoy más de

una decena de miembros del Clúster de Sistemas Aeronáuticos del Parque Tecnológico de Andalucía, acompañados por el presidente de la tecnología, José Luis Ruiz Espejo, y el alcalde de Málaga, Francisco de la Torre. A lo largo de hoy y mañana, los empresarios visitarán las principales instalaciones aeronáuticas de la ciudad francesa.

En total, participan en esta misión más de una decena de empresas y entidades entre las que se encuentran Aertec, AEI (Advanced Engineering & Innovation), Andalucía Tech, ATyges, el Ayuntamiento de Málaga,

la Fundación Hélice, Fujitsu Ten, el Parque Tecnológico de Andalucía, Raytheon y la Universidad de Málaga. El Ayuntamiento de Málaga indicaba ayer que ha promovido, en colaboración con el PTA, este encuentro de las agrupaciones empresariales de ambos países, que «cumple con los objetivos de la Red de Ciudades de la Línea Aeropostal que impulsa el intercambio cultural y económico entre las empresas del sector».

Según explica el presidente del PTA, José Luis Ruiz Espejo, el objetivo de esta acción comercial es establecer lazos de cooperación con Ae-

rospace Valley, un clúster de empresas de ingeniería aeroespacial y centros de investigación que cuenta con más de 500 empresas afiliadas, incluyendo a Airbus, EADS, Air France Industries y Dassault Aviation. Aerospace Valley se encuentra en las regiones de Midi-Pyrénées y Aquitaine, en el suroeste de Francia, y se concentra en los alrededores de Toulouse.

La delegación andaluza, además de mantener encuentros y reuniones de negocio con empresas adheridas a Aerospace Valley, realizará una visita a la sede de Airbus, donde serán recibidos por la directiva de la empresa, y a su Centro de Ensayos de Vuelo. Los responsables de Aertec podrán orientar a sus colegas en las claves del ecosistema aeroespacial de Toulouse, puesto que la consultora de ingeniería malagueña cuenta allí con una oficina desde hace años.

En los últimos meses, el Clúster de Sistemas Aeronáuticos del PTA y Airbus han mantenido una estrecha línea de colaboración. De hecho, anteriormente los empresarios del PTA también visitaron las instalaciones de Airbus en Sevilla y se reunieron en Málaga con el vicepresidente de Airbus Defence & Space, Miguel Ángel Morell, el pasado julio.

Dentro del programa, los empresarios del PTA también serán recibidos por el alcalde de Toulouse y participarán en la 'Exposición Internacional de Innovación y Competitividad', una feria que concentra a la mayoría de las empresas innovadoras del sector aeronáutico a nivel nacional e internacional.

Un club con 13 miembros

El Clúster de Sistemas Aeronáuticos del PTA está formado a día de hoy por 13 empresas y entidades que suministran tecnología al sector aeroespacial desde Málaga: AEI (Advanced Engineering & Innovation), Aertec, Andalucía Tech, Arpa Solutions, Atyges, AT4 Wireless, CITIC, Coritel (Grupo Accenture), DHV Technology, Fujitsu, Indra, Mesurex Aeronautics y Raytheon. Este clúster viene a complementar la industria andaluza en el ámbito de los sistemas aeronáuticos, que principalmente se concentra en Málaga, mientras en Sevilla se desarrolla la fabricación de las partes físicas del avión.

Obra pública: revertir una situación precaria

Un repunte de fondos no debe caer en los intereses electoralistas o regionales.

Bernat García, Madrid

La inversión estatal en obra pública se ha reducido a menos de un tercio de lo que era a principios de la crisis. El ajuste, uno de los más sencillos de acometer por las administraciones, roza ya tasas que los expertos consideran peligrosas. No solo por el hecho de que no se acometan nuevas infraestructuras, sino porque su mantenimiento, necesario en algunos casos, brilla por su ausencia. Servicios de estudios como Fedea o los propios contratistas han alertado del recorte acometido en las Administraciones públicas en el ámbito de las inversiones.

El Gobierno de la nación, a quien corresponde el grueso de la obra pública en España, presupuestó para este ejercicio 12.095 millones de euros, una reducción del 7,1% respecto al año anterior. Es un recorte considerable, pero nada comparable con los tajeos de años anteriores. En 2008, la dotación presupuestaria del Estado alcanzó su máxima cota, con una inversión de 31.809 millones de euros. Esto significa que las partidas actuales suponen algo más de un tercio de lo que año llegó a ser.

El centro de estudios Fedea, en un informe sobre los recortes del gasto en las comunidades autónomas, aseguró que la reducción de las partidas de inversiones son ya "insostenibles". Es posible que el Gobierno se permita en estos Presupuestos Generales un incremento de esta partida presupuestaria. El incremento de recursos fiscales puede mejorar la capacidad de acción. En ese caso, el Gobierno corre el riesgo de empezar a incrementar y asignar fondos con un propósito electoral: hay elecciones municipales y autonómicas en mayo de 2015, y elecciones generales a finales del próximo año.

La misión del Gobierno en los próximos presupuestos generales es, reactivar la inversión productiva en España. Este mensaje no significa, sin embargo, aumentar las

Rajoy corre el riesgo de priorizar el gasto para los comicios locales, regionales y estatales de 2015

Algunos centros de estudio indican que los recortes en inversiones son ya "insostenibles"

La Comisión Europea ha criticado durante la crisis el uso ineficaz de fondos para infraestructuras

dotaciones presupuestarias sin ton ni son, una política que la propia Comisión Europea ha criticado a España durante la crisis: el mal uso de fondos estructurales de Bruselas (y propios también) en autopistas o vías de trenes con una incidencia en la recuperación económica nula. Un ejemplo de ello es el acuerdo de asignación plurianual de los fondos estructurales europeos que, a diferencia de pactos anteriores, esta vez limita considerablemente en qué puede gastarse el Estado ese dinero.

A la tentación de volver a la política de cortar cintas en las inauguraciones de las obras, se suman las tensiones regionales. El Gobierno debe andar con cuidado de no recaer en la política de asignación tradicional de contentar a las comunidades autónomas. Los desarrollos de los estatutos de autonomía han permitido en España un sistema en que fija determinado cupo de inversiones para cada región, por ley. Así, Cataluña, Andalucía, Aragón, Baleares y Castilla y León, tienen en sus normas autonómicas una disposición que fuerza al Estado a destinar ciertos recursos anualmente. En el caso catalán, es el 18,6% del presupuesto en infraestructuras.

A pesar de que el Constitu-

EL MAPA DE LA INVERSIÓN TERRITORIAL

↳ Inversión del Estado en 2014, en millones de euros.
() Entre paréntesis, diferencia en %, sobre el año anterior.

Comunidad Autónoma	% de inversión	% en el PIB nacional
Andalucía	17,3	13,5
Castilla y León	14,3	5,2
Galicia	13,8	5,4
Cataluña	9,6	18,8
Madrid	9,3	17,9
C. Valenciana	6,2	9,5
Castilla-La Mancha	5,0	3,5
Aragón	3,8	3,2
Extremadura	3,6	1,6
Pais Vasco	3,3	6,1
Murcia	3,1	2,6
Asturias	3,0	2,1
Canarias	2,6	3,9
Cantabria	2,0	1,2
La Rioja	0,9	0,8
I. Baleares	0,8	2,5
Navarra	0,5	1,7
Ceuta	0,5	0,1
Melilla	0,3	0,1

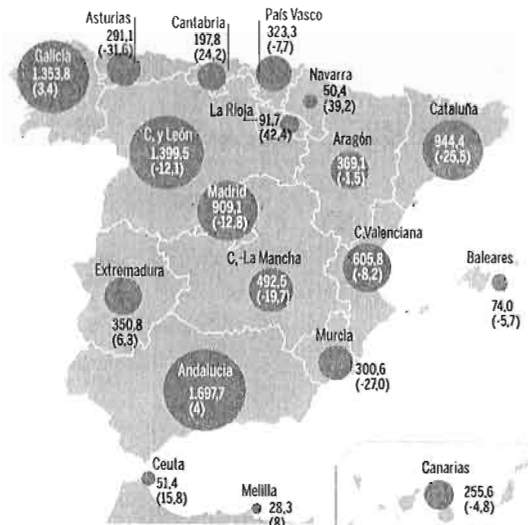

La evolución en la inversión territorial

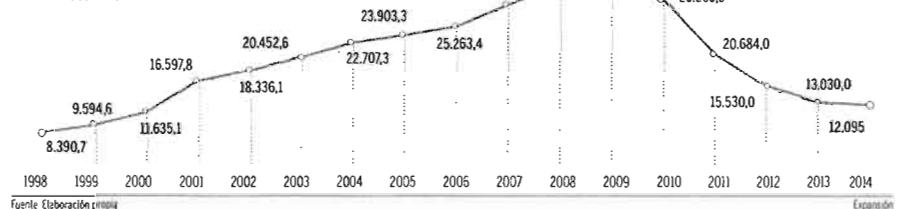

Fuente: Elaboración propia

cional aclaró que estas prerrogativas no son de obligado cumplimiento, el Gobierno de Mariano Rajoy puede verse en la tentación de utilizar la obra pública para remendar el encaje territorial.

Sin embargo, la nueva inversión debe realizarse mediante criterios de productividad, pensando en aquellas infraestructuras necesarias para remontar la crisis económica.

Entre éstas cuentan algunas obras marcadas como de interés específico por la Comisión Europea, como es el Corredor Mediterráneo en el ámbito ferroviario. Sin embargo, el Gobierno ha sido recriminado

por proseguir obras en AVE con intereses electorales. El ministerio se ha comprometido también a fomentar la inversión público-privada, aunque esta propuesta no acaba de arrancar.

Que la tijera sólo corte la cinta

ANÁLISIS
Juanma Lamet

No ganaremos elecciones por inaugurar carreteras". Esta frase que les dijo -palabra arriba, palabra abajo- Mariano Rajoy a sus barones la semana pasada en el Comité Ejecutivo Nacional del PP ha sentado como un jarro de agua helada en la construcción civil. Y eso que si hay un sector curtido en el fragor de la austeridad ése es el de la obra pública, gran pagano de los recortes presupuestarios. Pero que el presidente diga eso a pocos días de que se anuncien los nuevos Presupuestos Generales del Estado, ¿es una señal? Los dirigentes de las patronales del ramo se temen un nuevo mazazo. Y no sólo por las declaraciones de Rajoy, sino por sus conversaciones informales con representantes del Gobierno.

Los constructores tienen dos certezas: que difícilmente se puede recortar más

el gasto productivo y que el Gobierno no se va a despegar del objetivo de cumplimiento del déficit. Entre estas dos aguas, y pese a que 2015 es año electoral y de apuntalamiento de la recuperación económica, creen que la inversión pública no obtendrá el trato que merece, o puede que ni un buen trato. "No las tenemos todas con nosotros. Nuestra impresión es negativa, por ahora", apunta un representante patronal.

La inversión pública ha soportado un 55% de los recortes para reducir el déficit. De hecho, el gasto estatal en obras públicas se ha reducido un 62% desde 2008.

Nadie en Fomento suelta prenda sobre las líneas maestras del Presupuesto de 2015. Según ha podido saber este diario, esta misma semana va a haber en la sede del ministerio una reunión de diri-

gentes sobre las cuentas del departamento para 2015, pero algunos de ellos aún no conocen las cifras que han de analizar.

El pasado jueves, el secretario de Estado de Infraestructuras, Transporte y Vivienda, Rafael Catalá, se anticipó a las decisiones presupuestarias y anunció inversiones por valor de 1.000 millones de euros en proyectos de carreteras. Un buen bocado de ese programa de licitaciones se quiere aprobar mediante el método alemán, que consiste en que la empresa adjudicataria sufragará la obra y la cobra al final, cuando entrega la carretera lista para ser usada.

Los constructores creen que los Presupuestos no les van a satisfacer. Si la inversión en infraestructuras sube, lo hará poco, opinan. Si baja, la tijera de Rajoy, que ya no corta cintas de inauguración, comenzará a segar el hueso. En palabras de Catalá, "sería una paradoja que las constructoras, que son un modelo de éxito en el exterior, no lo fueran aquí también, en España". Pues bien: eso, ni más ni menos, es lo que está en juego.

La inversión pública ha soportado un 55% de los recortes de Rajoy para reducir del déficit

EL ACTUAL ESCENARIO MACROECONÓMICO DEL GOBIERNO

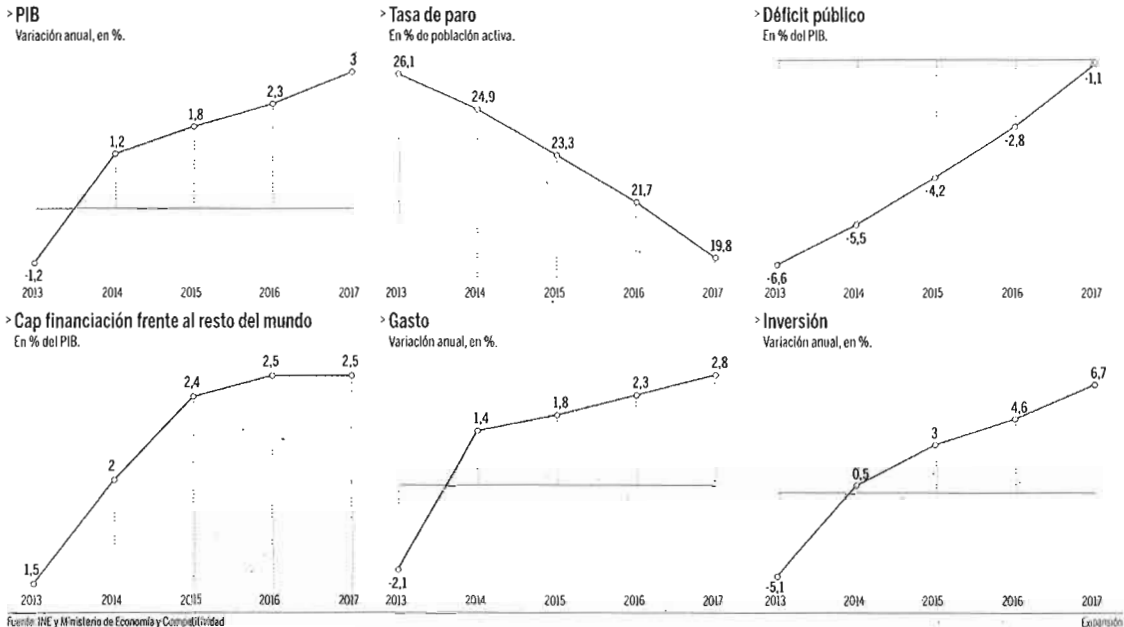

El reto de ganar competitividad

ESCENARIO MACRO/ Los presupuestos para 2015 se asentarán en un escenario de mayor crecimiento económico, pero serán necesarias reformas para ganar mayor competitividad y crear empleo.



Rafael Pampillón

Los Presupuestos Generales del Estado del año que viene se enmarcan en una situación de mayor crecimiento económico mundial. Según el Banco Mundial, el PIB global crecerá un 3,4% en 2015, frente al 2,8% en 2014, apoyado por políticas monetarias expansivas, un volumen de crédito más abundante y una menor restricción fiscal. EEUU seguirá siendo el motor de la economía mundial creciendo por encima del 3% gracias al aumento de la producción de bienes de equipo, a la autosuficiencia energética, a la recuperación del mercado inmobiliario tanto en precios como en actividad y a un mayor consumo provocado por el crecimiento del empleo.

Por su parte, los países emergentes aceleran su crecimiento y corrigen su desequilibrio exterior. Así, los datos del Banco Mundial señalan un crecimiento económico de los países en desarrollo en 2015 del 5,4% (4,8% en 2014). América Latina parece que se recuperará del bajo crecimiento de este año (1,9%) y crecerá en 2015 un 2,9%. Brasil también podría conseguir

elevar su producción de bienes y servicios el año que viene: un 2,7% (1,5% en 2014).

En Asia, el PIB de China crecerá al 7,5% (una décima menos que en 2014) pero en cambio India crecerá más que este año lo que le permitirá acercarse a tasas de crecimiento económico cercanas a las de China. Así mismo, Nigeria y Angola, dos de los países africanos que tienen mejor comportamiento económico, llegarán a aumentar su producción en un 6,5%.

El BCE ha estimado para la zona del euro, un mayor crecimiento en 2015 (1,6%) que en 2014 (0,9%). Es en este entorno de mayor crecimiento mundial y europeo en 2015 en el que la economía española se está recuperando rápidamente. En el segundo trimestre de este año nuestra economía creció un 0,6% trimestral, el mayor ritmo desde hace siete años. Esto ha contribuido a que las previsiones de crecimiento en España para 2014 hayan mejorado hasta el 1,3%, en 2015 el crecimiento será todavía mayor: 2%.

Competitividad
Por tanto, las reformas económicas que ha hecho España han tenido efecto y están permitiendo un crecimiento mayor que la media de la zona del euro. Además, este buen

EL AVANCE DEL PIB PREVISTO EN 2015

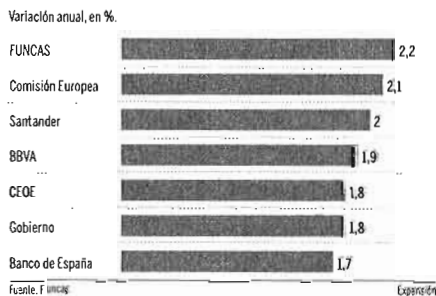

comportamiento de nuestra economía viene acompañado de una favorable política monetaria del BCE. Las bajadas de tipos de interés y la nueva inyección de liquidez al sistema bancario contribuirán positivamente no sólo a un mayor incremento en el crédito sino también a la depreciación del euro. Un euro depreciado unido a los bajos precios españoles permitirán un importante impulso a nuestras exportaciones durante el año 2015: un 6,1% según el Ministerio de Economía.

Sin embargo, si queremos conseguir un crecimiento equilibrado se debe seguir profundizando en la mejora de la competitividad interna y externa. Precisamente el jueves pasado la Comisión Euro-

pea recomendó a España que refuerce la aplicación de la Ley de Unidad de Mercado, que establece requisitos únicos en todo el territorio nacional y mejoras en la distribución de la producción, y que desarrolle también la Ley de Emprendedores, que otorga ventajas fiscales y financieras a los nuevos empresarios.

El *World Economic Forum* (WEF) publicó este mes la edición anual del *Global Competitiveness Report* (Informe de Competitividad Mundial) que realiza desde 1979. En él se evalúa el potencial productivo de los países, es decir, se analiza su competitividad. Este año España se ha situado en la clasificación global como el país número 35 de los 144 estudiados, la misma posición

que ocupó el año pasado. El WEF también nos avisa de que la actividad empresarial en nuestro país está limitada por una falta de acceso a la financiación, una regulación del mercado de trabajo demasiado estricta, un sistema burocrático ineficiente y un elevado nivel impositivo. Aspectos que perjudican la competitividad de las empresas españolas y que limitan su potencial de crecimiento.

La OCDE ha recomendado a España reducir las cotizaciones sociales y mejorar su sistema de innovación con el objetivo de conseguir aumentar la competitividad del sector industrial, para que se sitúe como un país exportador de referencia y se frene el deterioro del saldo comercial.

Demanda interna

Se trata por tanto de seguir poniendo en marcha medidas que mejoren la competitividad de nuestra economía también para compensar el aumento de la demanda interna y evitar un mayor desequilibrio de la balanza de pagos. Efectivamente, en 2015 los agentes económicos tendrán una mayor renta disponible para consumir, debido al crecimiento del empleo y a la rebaja del IRPF, lo que hará que la contribución de la demanda nacional al PIB au-

La mejora del empleo pasa por seguir introduciendo flexibilidad en el mercado laboral

mente el año que viene un 1,2% (frente al 0,7% de este año). Como consecuencia del aumento de la demanda interna las importaciones también acelerarán su ritmo de crecimiento: según el Ministerio de Economía, en 2015 España importará un 5% más de lo que lo hará este año. En este caso habrá que tener en cuenta sus efectos sobre el saldo comercial, que ya sufrió un importante deterioro en el primer semestre de este año (un déficit de 9.900 millones de euros). Otro indicador relevante de la mejora de la economía está siendo el incremento en la compraventa de viviendas que registró en julio un aumento del 11% anual, el más alto desde diciembre de 2013. Una tendencia que seguirá a lo largo del año 2015.

Este mayor crecimiento económico impulsado por las exportaciones y la mayor demanda interna permitirá seguir aumentando el nivel de empleo. Las últimas previsiones de Funcas muestran que en 2015 se producirá un aumento del empleo del 1,5%, lo que hará descender la tasa de paro desde el 24,5% (calculado para este año) hasta el 22,5% del año próximo.

Las reformas necesarias

Así las cosas, el año 2015 será positivo para la economía española, con un mayor crecimiento económico, una recuperación de la demanda interna y una mejora del mercado de trabajo. Para consolidar este buen comportamiento se necesita una adecuada reforma fiscal, un mercado laboral más flexible y una mejora de la competitividad. También es necesario contraer el gasto público para evitar que la deuda siga creciendo, aunque será una labor complicada teniendo en cuenta que 2015 es un año de elecciones municipales, autonómicas y generales. Pese a que las reformas generan descontento, solo acometéndolas será posible afrontar los grandes problemas que aún aquejan a nuestra sociedad (paro, déficit público, sostenibilidad del sistema de pensiones, calidad educativa...). Ojalá se pueda seguir avanzando en las reformas en 2015 y que el gobierno que salga de las urnas el año que viene lo siga haciendo en 2016.

El autor es profesor del IE y catedrático de Economía en la Universidad CEU-San Pablo

ECONOMÍA / POLÍTICA

Guindos mete a las grandes del Ibex en la nueva Cámara de Comercio

ESTARÁN 28 COMPAÑÍAS/ La cúpula de la renovada organización incluirá cotizadas como Telefónica, Repsol, Iberdrola, Inditex, ACS, FCC, BBVA o Santander. También habrá vocales de El Corte Inglés y Mercadona.

Yago González. Madrid

Las grandes empresas españolas estarán sentadas en la mesa de gobierno de la nueva Cámara de Comercio de España, que sustituirá al Consejo Superior de Cámaras como órgano rector de las organizaciones cameralas. Según la orden ministerial a la que ha tenido acceso EXPANSIÓN, el Ministerio de Economía ha propuesto que en el pleno de la Cámara se sienten 28 vocales que representarán a pesos pesados del Ibex 35 como Santander, BBVA, Telefónica, Iberdrola, Repsol, Inditex, ACS, FCC, Indra, Mapfre, Planeta, Barceló o Meliá. También estarán incluidas compañías no cotizadas pero igualmente potentes como El Corte Inglés o Mercadona (ver lista completa de las empresas en el cuadro adjunto).

La presencia de representantes directos de estas empresas es una de las principales novedades de la remodelación de las cámaras españolas. La orden ministerial aprobada por Economía indica que las 28 compañías han sido seleccionadas en función de la cantidad de dinero que han aportado en la última cuota —el pago obligatorio fue suprimido en 2010— y garantizando “que estén representados los diferentes sectores económicos y las grandes empresas de ámbito nacional con mayor facturación”.

La Ley de Cámaras aprobada el pasado abril establece un cambio tanto en la orientación de las organizaciones cameralas —que estarán mucho más centradas la internacionalización y la formación— como en el diseño de su organismo rector. El Consejo Superior, hasta ahora presidido por el empresario aragonés Manuel Teruel, pasará a llamarse Cámara de Comercio de España. El Gobierno ha propuesto la encabece el presidente de Freixenet, el catalán José Luis Bonet.

Nuevo pleno

El nuevo pleno, cuya sesión constituyente se celebrará antes del próximo 15 de diciembre, estará compuesto por 78 vocales. Además de las 28 empresas, estarán los 19 presidentes de cámaras de cada co-



El ministro de Economía y Competitividad, Luis de Guindos.



El favorito para presidir la Cámara, José Luis Bonet (Freixenet).

LAS EMPRESAS PRESENTES EN LA CÁMARA

• Telefónica	• Indra
• Grupo Santander	• Grupo Mapfre
• Grupo BBVA	• Grupo Freixenet
• CaixaBank	• Grupo Planeta
• Grupo Iberdrola	• Grupo BSH
• Repsol	• Grupo Renault
• Grupo Inditex	• Grupo Airbus
• Grupo ACS	• Grupo Volkswagen
• Grupo FCC	• Mango
• Grupo El Corte Inglés	• Grupo RIU
• Mercadona	• Grupo Corporativo Fuertes
• Grupo Barceló	• Universidad Alfonso X el Sabio
• Meliá Hotels International	• Almirall
• Técnicas Reunidas	• Asisa

Fuente: Ministerio de Economía

munidad y ciudades autónomas, ocho representantes de cámaras de las comunidades con mayor número de empresas, nueve representantes de organizaciones empresariales (incluyendo la CEOE), diez miembros de diferentes ministerios, dos representantes de federaciones de cámaras españolas en el exterior y dos representantes de las organizaciones de autónomos.

Una vez convocado el pleno y constituida la Cámara de España, se formará una mesa

electoral presidida por el secretario de Estado de Comercio, Jaime García-Legaz, que recibirá las propuestas de candidaturas. En cada candidatura figurarán los cargos de presidente, tres vicepresidentes, el tesorero y 27 miembros más. Para resultar elegido será necesaria la mayoría de los vocales presentes y, de no lograrse, se celebrará una segunda votación, siendo elegida la candidatura más votada.

Si se cumple este proceso según lo previsto, finalizará

así la dura travesía que han protagonizado las cámaras de comercio a lo largo de la crisis para comenzar una nueva etapa. La desaparición de la cuota obligatoria en 2010 disparó un proceso de ajuste por el que se recortó el 60% de la plantilla de estas organizaciones. Y aunque en un principio el Gobierno planteó inyectar un crédito de 100 millones de euros para ayudarlas en su transición, finalmente las cámaras se han servido de préstamos bancarios por el cauce ordinario.

Disputa

Ese trayecto tampoco se ha librado de polémica. La apuesta del Gobierno por las cámaras como principales instrumentos de apoyo para la salida al exterior de muchas empresas españolas causó cierto escazor en un sector de la CEOE, que constituyó un departamento llamado CEOE Internacional con fines muy similares, cobrando a las empresas por recibir asesoramiento.

No obstante, las cámaras siguieron adelante en su empeño de ayudar a las empresas en cuatro frentes concretos: formación dual, mediación y

Las compañías han sido seleccionadas por el pago de cuota y por representar a diferentes sectores

El pleno que formará la nueva Cámara se constituirá antes del 15 de diciembre y elegirá al presidente

Bonet, propuesto por el Gobierno, se ha mostrado a menudo en contra del desafío soberanista catalán

arbitraje, internacionalización y competitividad. Las organizaciones y el Gobierno se han inspirado especialmente en el modelo alemán de cámaras para emprender esta reforma.

El Ejecutivo propone a José Luis Bonet, presidente de la histórica firma de cava Freixenet, para liderar el nuevo modelo. Bonet es de los pocos destacados empresarios catalanes que se han mostrado claramente en contra del proceso soberanista.

Las CCAA tendrán 5.700 millones de euros más de liquidez

Expansión. Madrid

Las comunidades autónomas dispondrán de 5.745 millones de euros adicionales hasta finales de 2015, por las medidas adoptadas por el Gobierno desde el mes de julio para facilitar la financiación de los servicios públicos, y entre las que destaca la rebaja al 1% del tipo de interés del Fondo de Liquidez Autonómica (FLA).

Según informo ayer el Ministerio de Hacienda y Administraciones Públicas, las comunidades adheridas al FLA dispondrán de 4.127 millones más de liquidez por la rebaja del tipo de interés al 1% desde el próximo mes de octubre hasta diciembre de 2015 y la ampliación en un año de los plazos de amortización y de carencia del préstamo del FLA 2012.

A esta financiación adicional hay que sumar, para todas las comunidades autónomas de régimen común, 1.362 millones de euros más de liquidez cada año, al ampliarse a 20 años el plazo de devolución de las liquidaciones negativas.

Por tanto, las comunidades dispondrán de 427 millones de euros adicionales en los tres últimos meses de este año 2014, y de 5.317 millones de euros adicionales en 2015, según la misma fuente.

Cumplir con el déficit

Por otra parte, la secretaria de Estado de Presupuesto y Gastos, Marta Fernández Currás, aseguró ayer que España cumplirá sin duda sus compromisos con la Unión Europea para que el déficit público se sitúe por debajo del 3% del PIB en 2016.

Según Fernández Currás, los presupuestos generales del Estado de 2015 serán “los de la consolidación de la recuperación económica” en un ejercicio en el que el Ejecutivo cumplirá además su compromiso de bajar los impuestos con la puesta en marcha de la reforma fiscal.

A su juicio, las reformas acometidas por el Gobierno del PP y la disciplina presupuestaria han permitido que España “vea la luz al final del túnel” una vez conseguido el objetivo de que los mercados internacionales y la UE hayan recuperado su confianza en el país. “España está demostrando que sabe hacer los deberes”, subrayó Currás.

ANDALUCÍA

“Hay un auge en la contratación de directivos por parte de las empresas”

ENTREVISTA PEDRO GARCÍA MOLINA socio director de Standby Consultores / La firma malagueña, especializada en 'head hunting', detecta un importante cambio de tendencia entre las compañías ubicadas en la región.

Juan Alberto Gómez, Málaga
Andalucía se está convirtiendo en terreno abonado para la búsqueda de nuevos talentos directivos. La recuperación económica propicia que muchas empresas decidan reactivar sus planes de crecimiento. Pero, la crisis les ha dejado “muy desestructuradas y con escasez de ejecutivos”, señala Pedro García Molina, socio director de Standby Consultores, firma especializada en alta selección.

Las empresas han emprendido dos caminos. Por un lado, “reemplazar profesionales que no ofrecían resultados; por otro –lo más común–, iniciar nuevas líneas de negocio o reactivar otras en letargo”.

Este despertar doméstico está espoleando el crecimiento de Standby, que ha detectado esa “necesidad de fichajes y un auge en la contratación por parte de las empresas. Cuando el viento empieza a soplar faltan marineros en el barco”, afirma gráficamente García Molina.

Han pasado de 35 a casi 80 selecciones en lo que va de año, más del doble que en el ejercicio anterior. “Cada vez tenemos una mayor porción del mercado en relación a nuestros competidores”, añade. En este sentido, se ha focalizado en el negocio del *head hunting* o caza talentos frente a la consultoría –otra de sus patas– ante la “mayor demanda”.

“Ha pasado la época de los expatriados, ahora se busca el crecimiento interno y recuperar tamaño”



Pedro García Molina, en la sede central de la firma, en Málaga. / J.A.G.

Lo cierto es que 2014 evoluciona muy positivamente para la firma malagueña. Confía en cerrar el año con un crecimiento del 45% hasta superar el millón de euros.

Contrariamente a ejercicios anteriores, Málaga y Sevilla “lideran el empuje” en comparación con Madrid, su principal tractor durante los últimos dos años. De hecho, ambas plazas andaluzas aportan ya el 60% del negocio actual. La firma prácticamente cubre cualquier provincia, ya que su trabajo es “principalmente remoto”, aunque dispone de sedes físicas en las tres capitales mencionadas.

Los sectores en boga también han cambiado. Energía, construcción y medioambiente han dejado paso a una emergente sector agroali-

mentario, junto al retail, logística y la sanidad privada. García Molina elogia el buen momento del que disfruta el primero. “La potencia del agroalimentario andaluz es brutal”.

Grandes clientes

Entre sus nuevos clientes, destacan grupos como Abengoa, El Corte Inglés, Leroy Merlin, Lactalis-Puleva, Orona y Estrella Galicia.

En lo referente al tipo de directivo que se solicita, “ha pasado la época de los expatriados”, aquellos mandos que viajaban al extranjero para emprender la internacionalización. Ahora “se busca el crecimiento interno y en muchos casos recuperar la dimensión previa a la crisis”.

La firma malagueña quiere desembarcar en el sector in-

dustrial andaluz, un área poco trabajada y con buenas expectativas. El experto en alta dirección explica que han depositado muchas esperanzas en la aeronáutica, ámbito que brinda “grandes posibilidades” de futuro.

El deterioro económico ha dejado importantes lecciones y para el responsable de Standby Consultores, “la imagen de las compañías andaluzas es muy prometedora, con una mayor cultura de la autorresponsabilidad e incluso una dimensión razonable”.

Con todo, el problema “por

“La crisis ha dejado a las compañías muy desestructuradas y con escasez de ejecutivos”

Perfiles

En general, “las empresas se muestran abiertas” sea cual sea la titulación superior aunque “no esté vinculada con la función” a desempeñar, sostiene Pedro García Molina. Los masters son un “valor añadido”, sobre todo los MBA Executive para directivos que poseen entre 10 y 15 años de experiencia. Además de los puestos técnicos, la tendencia es la búsqueda de “directores generales, gerentes, directores comerciales y responsables de logística-transportes”. No faltan elementos que valoren habilidades más personales: “Visión internacional, la ética y que muestre liderazgo. También que sea capaz de crear espacios colaborativos”.

resolver sigue siendo el tamaño y la solución pasa por la concentración”. Abengoa es el paradigma: “Un grupo bien estructurado y planificado”.

Otra dificultad añadida, y que se vuelve acuciante por el gran número de enseñanzas familiares, es el “relevamiento generacional”. García Molina argumenta que “el fundador”, a menudo, confunde propiedad con gestión”. A su juicio, “ha de marcar las pautas y la estrategia, sin duda, pero tiene que delegar la gestión en otras manos” si quiere que “su proyecto trascienda los orígenes y aborde una nueva etapa de crecimiento”.

Y cita como ejemplo la transición en Inditex, presidida por Pablo Isla, un gestor en el que Amancio Ortega depositó toda su confianza.