



## **DOSSIER DE PRENSA DIARIO**

**FECHA: 16 DE NOVIEMBRE DE 2015**



EN PORTADA

Atentados en cadena  
en la capital francesa

● Incrementan las medidas de seguridad en el Pompidou, la Alianza y el Liceo Francés

## Repulsa y solidaridad malagueña

EP MÁLAGA

La puerta del Ayuntamiento de Málaga fue el lugar elegido ayer para el acto institucional en el que las instituciones de la capital y los ciudadanos mostraron su rechazo y condena a la cadena de atentados perpetrados el viernes por la noche en París que han dejado 129 muertos y más de 300 heridos, muchos de ellos en estado crítico. Alrededor de un centenar de personas se reunieron en la escalinata del Consistorio y en los lugares aledaños, donde se guardó un minuto de silencio en memoria de los fallecidos.

Estuvieron presentes, entre otros, el alcalde de la capital, Francisco de la Torre; la consejera de Educación de la Junta de Andalucía, Adelaida de la Calle; el presidente de la Diputación, Elías Bendodo, el subdelegado del Gobierno, Miguel Brioues, y el delegado de la Junta de Andalucía, José Luis Ruiz Espejo.

De la Torre volvió a mostrar "nuestra condena y rechazo" a estos atentados "tan brutales y ensangrentados" que "han llenado de dolor y conmoción a Francia y al mundo entero". Además, agradeció la presencia de los ciudadanos que se acercaron hasta la concentración y adelantó que hoy tendrá lugar otra en la plaza de la Constitución de la capital a las 20:00.

"Málaga es una ciudad que

muestra su solidaridad en estos casos. Lo que ha sucedido en París supone una conmoción muy grande. Son atentados que toda persona de bien condena y que nos lleva a defender que siempre se hable de la paz como medio de convivencia básico", dijo. En este sentido, defendió "la cultura de paz que tenemos que desarrollar", así como "ser muy proactivos y firmes en erradicar toda propaganda de la cultura de la violencia, de la guerra y de la muerte".

Por su parte, el presidente de la Alianza Francesa, Emilio Ortega, en nombre del director de la institución, Franck Trouilloud, reconoció que "estamos consternados" por lo ocurrido. Los hechos coincidieron con la clausura la 21 edición del Festival de Cine Francés de Málaga, explicó. Así, agradeció las muestras de solidaridad de los actores presentes, como Carmen Maura, y de la gente, además de las instituciones de la capital.

Ortega dijo que la Alianza Francesa va a continuar con las actividades normales que está programada para esta semana, aunque hoy a partir de las 19:30 abrirá un libro de condolencias en su sede, situada en calle Beatas, 36, para que "los ciudadanos muestren su repulsa a la barbaridad". El libro estará disponible durante toda la semana en el horario habitual de apertura de la institución.

Briones, por su parte, manifestó que "nos parece execrable este tipo de hechos" que "deben tener



Autoridades, ayer, en la escalinata del Ayuntamiento de Málaga.



Una familia con un cartel de solidaridad con el pueblo francés.

la más firme y contundente respuesta de todos los miembros de la Unión Europea y de todos los países del mundo civilizado".

Asimismo, apuntó que en la capital existen tres puntos "de especial atención", como son el Centre Pompidou Málaga, la Alianza Francesa y el Liceo Francés, donde van a incrementarse las medidas de seguridad.

El subdelegado, además, recordó que España se encuentra en nivel de alerta 4 por riesgo de atentado desde junio debido a los ataques terroristas de Túnez del pa-

sado 26 de junio. Aunque reconoció que "no se nos antoja como muy probable" que la capital sufra algún atentado, "hay que estar muy alerta", indicó. Por otro lado, De la Calle manifestó "nuestro dolor, nuestro apoyo y nuestra ayuda en todo lo que sea necesario al pueblo francés". "Hay que mostrar un fuerte rechazo a través de la unión de todas las fuerzas políticas e instituciones, de todos aquellos que creemos en la libertad de pensamiento. Unírnos para rechazar, unírnos para apoyar y para demostrar que esto no

puede seguir así, que se tiene que terminar", señaló.

Además, la titular andaluza de Educación trasladó el pésame a las familias de los españoles fallecidos en los atentados que "en este momento están sufriendo un dolor tan intenso". Asimismo, ha hecho extensible el pésame a "todas las familias francesas", a quienes "transmitimos nuestro apoyo y dolor que es muy grande, porque hemos conocido lo que es esto en otras ocasiones en España, y por eso somos capaces de entender lo que está ocurriendo en Francia". El presidente provincial también expresó su "solidaridad y cercanía" con el pueblo francés y ha llamado a la "firmeza y serenidad" contra el terrorismo. "Como destino turístico que somos, recibimos cada año más de 300.000 franceses. Quiero transmitir un mensaje de solidaridad con todo el pueblo de Francia, y especialmente a aquellas personas que se encuentran ahora mismo en la Costa del Sol, para que sientan que esta es su casa y estén bien acogidos y respaldados en la provincia", apuntó.

Municipios de la provincia, como Marbella, Puengirola, Torremolinos y Estepona, entre otros, también han celebrado actos en repulsa a los atentados.

# Empresarios supeditan la creación de empleo a la estabilidad política

● El presidente de la CEA alude a "algunos factores", y no sólo Cataluña, que añaden dificultades

## Agencias cAntz

El presidente de la Confederación de Empresarios de Andalucía (CEA), Javier González de Lara, manifestó ayer que "no se va a poder generar empleo a la velocidad que todos queremos si no hay clima de estabilidad" institucional. El presidente de los empresarios andaluces, que asistió en la capital gaditana a un foro de economía e internacionalización organizado por la Cámara de Comercio de Cádiz, dijo a Efe sobre la creación de empleo que "algunos factores lo que están añadiendo son dificultades y paralizando incluso inversiones en algunos territorios, no sólo en Cataluña".

"Llevamos un año muy complejo, con muchas convocatorias electorales" lo que "ha generado una parálisis en la administración", señaló.

"Hay una ralentización en la toma de decisiones y en la puesta en marcha de políticas, programas e iniciativas y sobre todo en empleo", consideró González de Lara para quien "2015 ha sido un año tremendamente complejo".

El presidente de la CEA consideró que en Andalucía "tenemos unos ratios de desempleo muy amplios, diez puntos por encima de la media española, y reducirlos conlleva tiempo, esfuerzo y



González de Lara conversa ayer con José Manuel González, Kichi, antes de la inauguración de un foro en Cádiz.

un escenario de mayor estabilidad, estabilidad no sólo económica, sino institucional".

El representante de los empresarios andaluces indicó que "llevamos mucho tiempo sin hablar de empleo. Por ejemplo en Andalucía se tardaron 83 días en nombrar presidente y en ese tiempo habla una situación de provisionalidad enorme". Para el presidente de la CEA "aún no podemos afirmar con rotundidad que hayamos salido de la crisis". "Estamos en ello, pero necesitamos afianzar la senda del crecimiento", apostilló.

González de Lara consideró que son necesarios "más pactos de Estado, capacidad de reeue-

rar empleo en educación, sanidad y justicia y capacidad de recuperar la cultura del pacto, la cultura de la convivencia que en las últimas semanas estamos viviendo con bastante convulsión".

En las declaraciones previas a su intervención en el Palacio de Congresos, el presidente de los empresarios andaluces manifestó con respecto al tratado de libre comercio que negocia la Unión Europea con Estados Unidos que "no ve dónde está la colisión" ya que "sólo ve oportunidades". Los empresarios andaluces reclaman "una desregulación ordenada no de derechos sino de procedimientos" ya que "sufrimos una alta regulación en la actividad empresarial".

"Por ejemplo en el año 2014 -sostuvo el presidente de la CEA- se aprobaron un total de 13.000 nuevas normas en España, es decir, una norma y media cada hora. Eso es complejo a la hora de que la empresa pueda desarrollar su actividad sin sufrir la carga regulatoria y la generación permanente de trabas administrativas".

"Necesitamos más empresas, más empresarios, empresas que tengan más dimensión, que sean más competitivas y que sigan vinculadas a los requisitos de responsabilidad social empresarial y lógicamente empresas que cuenten con una financiación diversa garantizada y que pueda generar riqueza", concluyó.

VIVIR EN MÁLAGA

MÁLAGA CON *Estilo*

# 120 años de veteranía



Pérez, Mc ía, Gurrea, Candela, Vázquez y Robles.

El Colegio de Titulares Mercantiles de Málaga celebró su cena conmemorativa por el 120 aniversario. El presidente Aurelio Gurrea Chalé recibió a los invitados entre los cuales se encontraba el alcalde de Málaga, Francisco de la Torre.

Más de 200 personas entre colegiados y amigos disfrutaron de una agradable velada en la que se premió, entre otros, a un grupo de nuevos colegiados. Junto a ellos también se entregó la insignia y beca a veteranos de la profesión colegiados este año.

Por otra parte se quiso homenajear con un diploma y escudo

a los profesionales que cumplieran 25 y 50 años como colegiados como Salvador González Hazaña y Enrique Sánchez Garrido. Uno de los momentos más emotivos llegó con el reconocimiento especial a Gonzalo Fausto García, periodista que colaboró con el Colegio de Titulares mercantiles a lo largo de toda su vida.

Siguieron los reconocimientos a los colegiados de honor; Francisco Robles, Ruben Daniel Candela, Eduardo Molina y Juan Carlos Robles y a los colegiados por su Trayectoria Académica que recayeron en Manuel



Alba, Conizo, Agullar, Gurrea, De la Torre, Sánchez y Pérez.

Ortigueira, Julio Banacloche y Francisco González Gomila.

Para terminar el acto, se entregó una serie de premios que en esta primera edición recayeron sobre cinco entidades que tuvieron una estrecha vinculación con el Colegio: la Facultad de Comercio y Gestión; Unicaja Banco, Sur, la Cámara de Comercio, Industria y Navegación de Málaga, y la Confederación de Empresarios de Málaga.

La cena estuvo amenizada por la Orquesta de Cámara Promúsica gracias a la participación de la Fundación Musical de Málaga.



Victoria Eugenia Antúnez, Eva Nieto y Silvia Morales.

# Las empresas sí quieren el TTIP

**Las pymes esperan que el Acuerdo Transatlántico de Comercio e Inversión con Estados Unidos facilite el acceso al mercado americano**

«El contexto de rechazo político puede dejar a Andalucía en fuera de juego de los posibles beneficios» del tratado, afirma González de Lara

**|| LALIA GONZÁLEZ-SANTIAGO SEVILLA.** El pasado 24 de septiembre el Parlamento regional instó a la Junta a declarar a Andalucía comunidad opuesta a la aplicación del Acuerdo Transatlántico de Comercio e Inversión (TTIP). La proposición no de ley de Podemos, que contó con los votos favorables del PSOE-A y de IU, y el rechazo del PP-A y de Ciudadanos (C's), recoge una inquietud manifiesta en ámbitos de la izquierda, pero que no se corresponde con el pensamiento del mundo de la economía y de la empresa, que considera que los efectos de este tratado serán muy beneficiosos para la creación de riqueza.

Existe por ello cierta preocupación en estos ámbitos: «El contexto de rechazo político puede dejar a Andalucía en fuera de juego de los posibles beneficios» del tratado, dice Javier González de Lara, presidente de la Confederación de Empresarios de Andalucía (CEA). Mientras, en la Junta este cariz polémico influye en las tomas de posición. Extienda, la empresa pública encargada de la internacionalización, no la fija aunque sigue con atención su evolución y es consciente de que las empresas exportadoras están a favor del acuerdo. Remite a Acción Exterior, dependiente de Presidencia, donde se indica que aún es pronto, porque el tratado no se ha firmado.

De este modo, mientras el Parlamento hacía ver sus recelos por el coste que el tratado pueda tener sobre los servicios sociales públicos o sobre la soberanía nacional, por el secretismo que EEUU ha impuesto al propio Parlamento europeo y a quienes quieren consultarlo, y mientras la negociación entre Bruselas y Washington sigue abierta, las empresas andaluzas miran con buenos ojos el acuerdo que, en esencia, «traerá consecuencias muy positivas en cuanto que supondrá una reducción de aranceles, mejorará aspectos regulatorios y facilitará el acceso al mercado americano, muy proteccionista», declara Javier González de Lara.

## Estudios de la CEOE

El presidente de la CEA prepara a la confederación para dar puntual información a los asociados sobre los pasos del tratado y está al tanto de los estudios que realiza CEOE al respecto. Los cálculos afirman que el comercio con EEUU puede crecer en un 20%, aunque hay quien lo eleva hasta un 30 y un 32%. Un estudio firmado por los profesores De la Torre, Yonekawa y Zhoyu, facilitado por la Secretaría de Estado de Co-



Asistentes a uno de los encuentros entre EEUU y la UE sobre el Tratado Transatlántico de libre comercio. || EFE

**Minería, alimentación, textil, seguros e industria manufacturera, sectores más favorecidos**

**La UE defiende que el TTIP aumentará la competitividad de las empresas españolas**

mercio, estudia diversos escenarios y calcula que el PIB español podría crecer entre un 0,74% adicional y un 0,14%, con el 0,30% como promedio más seguro.

No hay un desglose andaluz, pero se concluye, a tenor de los datos de comercio bilateral, que los sectores de la economía regional más favorecidos serían la minería, la alimentación, el textil, la industria manufacturera, los seguros y las consultorías. Favorecerá en especial a las empresas que tienen consolidada una cuota exportadora a USA.

El saldo comercial entre Andalucía y EE.UU ha crecido en diez años, de 2004 a 2014, pasando de 203,62 millones de euros a 390,11 millones. Las exportaciones pasaron de 694,83 millones a 1.713,80 en esta década. Los principales capítulos corresponden a bienes de equipo (49,37%), materias primas (21,93%), alimentos (10,84%) y semimanufacturas (8,84%).

En la CEA no hay temor: «La desaparición de barreras facilitará la competencia. A la vez a EEUU le beneficiará para su entrada en Europa

en mejores condiciones». González de Lara insiste en su temor de «apolitización» y asegura que «este es un acuerdo empresarial, que generará empleo y riqueza. Ningún documento dice que se vaya a frenar las políticas sociales».

La Oficina de la Comunidad Europea en Madrid lleva a cabo una intensa campaña de difusión de TTIP y tiene recogido en un mapa interactivo, en su página web, las pymes que apoyan el TTIP, empresas que ya están exportando a EEUU y que abanderan la defensa del nuevo marco que ofrecerá el acuerdo. En Andalucía son la aeronáutica Aertec Solutions, con sedes en Sevilla y Málaga; la agroalimentaria Agro Sevilla; la tecnológica Altra Corporación Empresarial, de Málaga; Angel Camacho, radicada en Morón (Sevilla) y 'Fuerza y Emoción', distribuidor de productos gourmet, de Mairena del Aljarafe (Sevilla)

## Reducción de costes

Así, Agro Sevilla, el primer exportador de aceituna de mesa de España desde 1994, que tiene en EE.UU. su primer mercado en volumen, al que exporta el 22% de su producción, valora que «actualmente, la normativa estadounidense obliga a que el 100% de las aceitunas negras que se exportan a EE.UU. sea inspeccionado en destino. El TTIP favorecerá en reducir los costes financieros derivados de la inspección, las demoras en puerto y la necesidad de mantener unas existencias en EE.UU. para atender las necesidades del mercado».

La oficina de la UE afirma que se espera que el TTIP reduzca las grandes diferencias entre las normas fitosanitarias de la UE y de los EE.UU, tanto en el número de productos autorizados como en los límites má-

ximos de residuos permitidos.

Asimismo, se asegura también que «el TTIP permitirá rebajar los aranceles y aumentará la competitividad de nuestras empresas en relación con las exportaciones de terceros países que ya cuentan con un acuerdo comercial y pagan menos aranceles».

En materia alimentaria, el TTIP favorecerá los trámites ante la FDA, la administración norteamericana responsable del control de los alimentos, como destaca la empresa de productos gourmet.

En otro capítulo, los productos tecnológicos, se prevé que se armonice la regulación y se facilite la obtención de visados de trabajo, que supone para las pymes una barrera de entrada. «En la actualidad existe mucha diferencia respecto a la normativa y certificaciones de producto que se solicitan en EE.UU y la UE para productos tecnológicos», declara Antonio Mediato Martínez, director general de Altra.

Igualmente apoya el TTIP la empresa Aertec Solutions. «Apoyamos todo lo que suponga abrir mercados, quitar barreras y facilitar las operaciones de negocio y las inversiones», declaró Antonio Gómez Guillamón.

Se espera que el acuerdo permita simplificar los trámites para la obtención de permisos de trabajo de personal cualificado y el reconocimiento de las titulaciones universitarias (acuerdos de reconocimiento mutuo para ingenieros). Además, que elimine las cláusulas proteccionistas en los concursos públicos (flexibilización o eliminación de las regulaciones derivadas de las normas 'Buy American'). Incluso el TTIP conseguirá estandarizar la protección de la propiedad intelectual, indica la UE.

# Agricultores exigen la descontaminación del oleoducto descubierto en Valle de Abdalajís

► Hallan una tubería cubierta de chapapote de una antigua estación de bombeo cerrada hace más de una década

RÓCIO LLIQUE VALLE DE ABDALAJÍS  
► @rocioillique

Entre el puerto de Málaga y la refinera de petróleo de Puerto Llano (Ciudad Real) a menos de un kilómetro del Valle de Abdalajís trabajó una estación de bombeo durante 30 años tras su construcción allá por los años 60 del pasado siglo. Hace más de una década que la estación fue desmantelada. A pesar de ello aún existen huellas de su presencia en el lugar. Vecinos de la zona han hallado un oleoducto perteneciente a esta estación de bombeo completamente cubierto de chapapote, una situación que provoca incertidumbre en los agricultores por la contaminación que puede provocar en acuíferos y cultivos.

Y es que a pesar del desmantelamiento de la estación aún siguen recorriendo todo el municipio las tuberías que formaban parte de la misma.

El secretario general de la Coordinadora de Organizaciones de Agricultores y Ganaderos (COAG) Málaga, Juan Antonio García, lamenta la presencia de estas tuberías y la aparición reciente de chapapote al considerar que «es bastante peligrosa para los acuíferos y los cultivos por su contaminación. Por ello reclaman la retirada de dichas tuberías antes de que contamine pozos y acuíferos».

Por su parte, el presidente de Asaja Málaga, Balduino Bellido, más prudente, indica que «si va a contaminar algún acuífero se deben de tomar medidas necesarias para retirar que los residuos contaminen».

## LOS INICIOS

La estación de bombeo trabajó durante 30 años a menos de un kilómetro del Valle de Abdalajís

Para la construcción de la estación de bombeo se trasladaron al Valle de Abdalajís máquinas italianas, lo que fue todo un acontecimiento para sus vecinos, como también lo fue la fuga que tuvo lugar allá por los años 70 del pasado siglo que provocó una riada de chapapote sobre el arroyo, llegando hasta el río Guadalhorce. Un escenario fruto de noticias en los medios de comunicación.

Por su parte, el portavoz de IU en Abdalajís, José Romero, critica que «el desmantelamiento de las instalaciones se hizo en apenas 48 horas por lo que nos tememos que no se llevara a cabo con las debidas garantías».

## Contaminación

De hecho, Romero indica que la zona está plagada de restos de materiales y «ahora vemos que además está contaminada con el consiguiente riesgo para el medio ambiente y los vecinos».

Este oleoducto ha sido hallado en los terrenos que continúan siendo propiedad de Repsol, según informa a La Opinión de Málaga el alcalde, Víctor Castillo.



Un vecino de Abdalajís junto al oleoducto encontrado. I. A.

La zona ha sido vallada, ya que se encuentra a unos 15 metros del margen de la carretera y tiene una gran profundidad.

De esta manera, Víctor Castillo señala que la empresa actuará en breve en la zona y resalta

que el oleoducto puede contener unos cuatro litros de chapapote, aunque indica que «desconozco si puede contaminar y si pueden aparecer oleoductos cercanos con chapapote».

De otra parte, el regidor señala



## FRASES

«Las tuberías deben ser retiradas de todo el municipio antes de que contaminen pozos y acuíferos»

JUAN ANTONIO GARCÍA

«La estación se desmanteló en 48 horas por lo que nos tememos que no se hizo con las debidas garantías»

JOSÉ ROMERO  
PORTAVOZ DE IU EN ABDALAJÍS

la solicitud en varias ocasiones de la retirada de las tuberías a su paso por el municipio.

Por último, Izquierda Unida exige la descontaminación y reforestación de la zona. «Es lamentable que en apenas 20 kilómetros cuadrados pasen 6 líneas de alta tensión, gasoducto, oleoducto, ave, conducción de agua salada y sin embargo el pueblo esté abandonado por las administraciones», concluye el portavoz de Izquierda Unida.

## Málaga

# Los autónomos crean casi 20.800 empleos netos en Málaga en 4 años

► El colectivo, con casi 105.000 afiliados en la provincia, destaca su papel en la reactivación económica

JOSÉ VICENTE RODRÍGUEZ MÁLAGA

► josevirodriguez

■ La Asociación de Trabajadores de Autónomos en Andalucía (ATA-A) destacó ayer la capacidad de este segmento laboral para crecer y crear empleo en una legislatura en que la que, a nivel general, la comunidad ha perdido afiliados a la Seguridad Social. El presidente de ATA, Lorenzo Amor, y su homólogo en Andalucía, Rafael Amor, recordaron que, en los últimos cuatro años, este colectivo ha contribuido a generar casi 75.500 empleos netos en la región: 32.259 por la propia subida de afiliados al RETA y otros 43.216 correspondientes a nuevos asalariados que trabajan bajo el paraguas del negocio de un autónomo. La cifra de asalariados es en realidad mayor, porque el estudio de la ATA sólo recoge el empleo generado por los autónomos que son personas físicas (el 70% del total) pero no el de los societarios.

En el caso de la provincia de Málaga, la cifra roza las 20.800 personas, con 13.094 nuevos autónomos y 7.692 asalariados más que en diciembre de 2011. Actualmente, la provincia cuenta con un total de unos 105.000 autónomos, aunque sólo alrededor de una quinta parte de los que trabajan como personas físicas tienen asalariados, con un volumen conjunto de 35.000 trabajadores.

«Si hablamos de que hay recuperación de la economía en Andalucía hay que reconocer que es responsabilidad del esfuerzo y la voluntad de los autónomos. Son los que crean empleo, el suyo y el de otros. Mientras que en el total del sistema, la Seguridad Social en



El comercio es uno de los segmentos que concentra a más autónomos. ARCHITEGA



Andalucía ha perdido 101.755 afiliados en los últimos cuatro años, los autónomos han creado empleo por cuenta ajena», apuntó Rafael Amor.

El perfil del autónomo persona física en Andalucía es el de un varón, mayor de 40 años, que se dedica al sector servicios, que está de alta desde hace más de tres años y que mayoritariamente cotiza por la base mínima.

Las mujeres, sin embargo, también han crecido en el colectivo de autónomos en el período analizado, un 7,8% frente a un alza del 4,1% de los hombres, de forma que uno de cada tres autónomos es mujer y en total suman 115.719 frente a 222.668 varones. Además, ha habido variaciones en el tipo de autónomos, ya que ha aumenta-

do un 10,6% los acogidos a la modalidad de forma societaria, el 68,1% del total frente a un alza del 5,3% de los constituidos como personas físicas, que representan el 31,8% del total. Esto «desmonta», a juicio de la ATA, la teoría de que ha aumentado el número de autónomos debido a que han subido los «falsos autónomos» (asalariados dados de alta como autónomos).

El informe de la ATA también resalta el grado de supervivencia de los negocios de muchos autónomos, ya que, según los datos, dos de cada tres trabajadores por cuenta propia tienen más de tres años de antigüedad en su actividad, más de la mitad lleva más de cinco años y sólo un 15% no llega al año.

## La cooperativa olivarera de Villanueva del Trabuco se integra en Dcoop

LA OPINIÓN MÁLAGA

■ La cooperativa Olivarera del Trabuco SCA de Villanueva del Trabuco se ha integrado como socio de pleno derecho en la sección de aceituna de aderezo de Dcoop. La nueva socia aportará en torno a 600 toneladas que se sumarán al cupo de más de 70.000 que produce el grupo con sede en Antequera, líder mundial en aceituna de mesa. Con esta última incorporación de Villanueva del Trabuco, que ya estaba integrada en la sección de aceite, forman parte de la sección de aceituna 22 cooperativas socias comunes y dos socias colaboradoras. Por provincias, son nueve de Córdoba, once de Málaga y cuatro de Sevilla.

La cooperativa de Villanueva del Trabuco aportará la variedad de aceituna de mesa predominante en Dcoop, que es la hojiblanca si bien la sección también produce manzanilla sevillana, alorcha y gordal, entre otras. La mayoría de esta producción se envasa y se exporta, lo que convierte a Dcoop en operador líder mundial del sector. Para el envasado, se cuenta con dos grandes plantas industriales de aceituna de mesa, una en Monturque (Córdoba) y otra en Dos Hermanas (Sevilla), ésta última propiedad de la filial Aceitunas y Conservas SA (Acycos).

La campaña de recolección de la aceituna de mesa comenzó a finales de septiembre y acaba de terminar. Los olivereros entregan sus frutos en las cooperativas asociadas para ser procesados bien con agua acidulada para aceituna negra o cocida al estilo sevillano. El grupo ha cubierto sus previsiones y será capaz de satisfacer las necesidades de sus clientes.

## Los sindicatos exigen más controles para atajar el repunte de la siniestralidad

► El número de accidentes sube un 11,5%, con un trágico balance de 14 muertes tras el último siniestro de Archez

JOSÉ VICENTE RODRÍGUEZ MÁLAGA

■ El secretario de Salud Laboral de CCOO Málaga, Juan Antonio Perles, recordó ayer que, tras el accidente mortal producido el jueves en Archez, son ya 14 las muertes en el ámbito laboral registradas a estas alturas del año en la provincia. El fallecido, de 50 años, era oficial de obra del Ayuntamiento y su vehículo volcó cuando hacía labores de limpieza y hominogonado de un carril. Perles

dijo que su sindicato estudiará las circunstancias del siniestro y «en caso de haberse producido alguna irregularidad en la prevención de riesgos laborales, exigirá que caiga todo el peso de la ley sobre las personas responsables».

CCOO y UGT realizaron una concentración para protestar por esta nueva muerte laboral y denunciaron el incremento general del 11,5% de accidentes en el trabajo durante este 2015, con más de 13.500 siniestros.

«Las estadísticas son contundentes: sólo en el período de enero a septiembre de este año ha aumentado en 1.500 el número de accidentes respecto al mismo período de 2014. Igualmente, los ac-

identes graves han aumentado en 40 en dicho período. La precarización de las condiciones laborales incide directamente en este aumento de la siniestralidad laboral», dijo.

Los sindicatos reclaman más recursos para la Inspección de Trabajo o los Centros de Prevención de Riesgos Laborales de la Junta de Andalucía. «Igualmente, exigimos a la Junta Andalucía que se sienta a negociar con los agentes sociales una nueva Estrategia Andaluza de Seguridad y Salud en el Trabajo, que vertebré el conjunto de medidas para acabar con la siniestralidad laboral», reclamaron.

Por su parte, la secretaria de



La concentración de los sindicatos, ayer en Málaga. LA OPINIÓN

UGT en Málaga, Auxiliadora Jiménez, afirmó que la subida de la siniestralidad «tiene mucho que ver con la situación de nuestro mercado de trabajo, cada vez más precario y más abusivo». Jiménez dijo que la reforma laboral ha propiciado un marco laboral «de inseguridad y miedo» entre los

trabajadores, con falta de medios para la cultura preventiva. «Las administraciones competentes no pueden eludir su responsabilidad en sus funciones de vigilancia y control. Son necesarios más medios, más recursos humanos y materiales, y mayor compromiso», afirmó.



# La Junta apaga el fuego en La Cónsula y La Fonda y las integrará el martes en el SAE

**Resolución** ▶ Publicará la resolución que asegura las nóminas futuras y confirmará el pago de las deudas **Calma** ▶ Los trabajadores se reunieron con el director general de Formación, Manuel García, y están tranquilos con el anuncio **Lentitud** ▶ La consejera De la Calle reconoce que la Administración es lenta **PP** ▶ Juanma Moreno acusa a Díaz de «no tener palabra»

Ignacio A. Castillo  
MÁLAGA

@ia\_castillo



La Junta de Andalucía desplegó ayer todo su arsenal de extintores para apagar el fuego registrado el jueves en las escuelas de hostelería de La Cónsula y La Fonda y aseguró que, aunque la Administración sea «lenta», como reconoció la propia consejera de Educación, Adelaida de la Calle, el martes publicará la resolución que confirma, tras numerosos atascos, eso sí, tantos que ya parecían una burla, la entrada de estas dos escuelas de la provincia en el SAE. De ser así, se garantiza desde el mismo martes el pago de la deuda a los proveedores y de las nóminas pendientes a los trabajadores.

El colmo del despropósito llegó el jueves, cuando el consejero de Empleo, Empresa y Comercio, José Sánchez Maldonado, anunció que estos dos centros de formación, y el CIO de Mijas, que ayer tampoco obtuvo ningún avance, se quedaban fuera del grupo de consorcios que iban a ser incorporados al Servicio Andaluz de Empleo «con carácter inmediato», porque habían aprobado ya su liquidación y la cesión global de sus activos y pasivo a la Agencia. Ninguna de las tres escuelas malagueñas cumplían los requisitos, menos aún La Cónsula y La Fonda, que ni siquiera se habían extinguido y, al contrario, habían seguido malviviendo con la esperanza de encontrar una solución más rápida a su situación. Tras tres años de sufrimiento, deudas e impagos, veían cómo se quedaban fuera de la partida.

Por este motivo, en medio de la frustración y la rabia, las delegadas de Personal de los consorcios de Churriana y de Benalmádena, María Luisa Vargas y Carmen Sánchez, respectivamente, se reunieron ayer con el director general de Formación, Manuel Jesús García, para pedir explicaciones sobre esta exclusión. Y en esta cita encontraron luz al final del túnel. Una luz que, de momento, les contenta y tranquiliza, según admitió Vargas. «Si el martes se confirma nuestra integración al SAE, los trabajadores de La Cónsula y La Fonda tendremos asegurados nuestros salarios desde entonces, empezando a cobrar previsiblemente a partir del 17 de noviembre», señaló Vargas.

En cuanto a las nóminas atrasadas, aunque la Junta señaló que es-



Las representantes de los trabajadores de La Cónsula y La Fonda se reunieron ayer con el director general de Formación de la Junta. GREGORIO TORRES



Concentración de trabajadores ayer en La Cónsula. LA OPINIÓN



Juanma Moreno visitó a los trabajadores del CIO de Mijas. L. O.

tán asegurados «al cien por cien», se está a la espera de realizar una auditoría de los activos y pasivo de ambos centros para, de esta forma, ocuparse de su parte del presupuesto de liquidación. En concreto, al Gobierno andaluz le corresponde abonar un 80% en el caso del consorcio de la capital (el Ayuntamiento de Málaga ya abonó su 20%, unos 110.450 euros) y un 70% en el de Benalmádena.

«Creo que tanto el director general de Formación como el consejero, los dos malagueños, son los primeros que quieren que esto se solucione. Sin embargo, habrá que esperar al martes y ver si cumplen lo prometido», concluyó Vargas, que mostró su satisfacción por el anuncio de la Junta.

Entre tanto, el lunes se convocarán los consejos rectores de ambas escuelas, que están a la espera

de que el SAE explique los motivos por los que han sido excluidos de la primera resolución. «Es una arbitrariedad mayúscula», dijo ayer el abogado José Carlos Aguilera, responsable del proceso de liquidación de ambos consorcios. «No nos falta ningún papel, se trataría de ratificar acuerdos ya adoptados subrayando la voluntad del consorcio de que, tras su liquidación, cederá los activos y pasivos al SAE», señaló el letrado, que considera que se ha debido producir un problema de interpretación y de «comprensión lectora».

El delegado del Gobierno andaluz en Málaga, José Luis Ruiz Espejo, también actuó ayer de bombero asegurando que la integración de ambos consorcios al SAE se resolverá «de manera inmediata». «Se están cumplimentando los expedientes administrativos para ir re-

solviendo su integración», manifestó, aclarando que aunque en principio se firmara la entrada de siete consorcios, «se continúa tramitando la documentación del resto», lanzando así un mensaje de tranquilidad. El problema es el tiempo, que ya es demasiado. Ayer, hasta la consejera de Educación, Adelaida de la Calle, admitió que la Administración «es muy lenta y muy compleja, desgraciadamente».

«Tenemos un extremado número de controles, que están muy bien, pero que lo que hacen es retrasar los procedimientos», señaló.

Pese a todo, ya avisaba también, intentando extinguir las llamas provocadas el día anterior por su homólogo de Empleo, que el camino estaba «abierto y la solución está buscada» por parte de Sánchez Maldonado: «Estrá volcado en solucionar el problema y ya está muy

bien encauzado, será cuestión de poco tiempo que tengamos la solución en las manos», aseguró.

## Críticas de la oposición

Por su parte, el presidente del PP-A, Juanma Moreno, reprobó la actitud de la Junta de Andalucía con las escuelas de formación malagueña y aseveró que la palabra de la presidenta, Susana Díaz, «no vale nada» después de que la Administración regional dejara fuera del SAE a La Cónsula, La Fonda y el CIO de Mijas. «Es una absoluta y flagrante injusticia», dijo Moreno en declaraciones a los medios de comunicación en las instalaciones del CIO, donde criticó que «Díaz no paga absolutamente a nadie, le debe dinero a todo el mundo, no sabe gestionar los intereses de los andaluces y su palabra no vale absolutamente nada».





Una imagen del PTA de Málaga, situado en Campanillas. ARCINIEGA

## El PTA proyecta 20.000 metros cuadrados de oficinas en la zona de la ampliación

► El parque, que podría rozar los 16.000 empleados a final de año, licitará en breve la redacción técnica del proyecto de tres futuros edificios ► Se pretende tener todo preparado para cuando la demanda repunte y sea necesario plantear la construcción

José Vicente Rodríguez  
MÁLAGA

© José Vicente Rodríguez



El Parque Tecnológico de Andalucía (PTA) de Málaga proyecta sacar a concurso en estas próximas semanas la redacción de los proyectos técnicos de tres edificios para los terrenos de la expansión del recinto que sumarán en conjunto unos 20.000 metros cuadrados de superficie edificable. Hasta la fecha, la zona de expansión ya urbanizada apenas ha tenido desarrollo durante los años de crisis por la falta de demanda empresarial y la parálisis del sector constructor. De hecho, esas 36 hectáreas del recinto tan sólo cuentan de momento con los edificios del Centro Andaluz de Innovación y Tecnologías de la Información y las Comunicaciones (CAITIC) y el de Promálaga Excelencia, ambos de 2012. La tecnópolis, sin embargo, cree que se avecina ya una época de mayor movimiento, por lo que quiere empezar ya los trámites que le permitan, en cuanto la situación futura lo requiera, tener todo listo para abordar la construcción de nuevos espacios de oficinas.

«Queremos desarrollar proyectos de edificación importantes en

la zona de la ampliación y lo que pretendemos es ir adelantado pasos. Vamos a sacar la licitación de los proyectos básicos y de ejecución, que es un requisito previo para pedir la licencia de obras. No sabemos cuándo será necesario construir, si el año que viene o el otro, pero queremos estar preparados para cuando llegue ese momento», comenta el director general del PTA, Felipe Romera. La superficie edificable de esos inmuebles supondrá la quinta de parte del techo de 100.000 metros con que cuenta la zona urbanizada de la expansión, un porcentaje considerado «muy significativo».

Los futuros edificios serán planteados como contenedores modulares de oficinas paneladas, al estilo de las que ocupan en el parque firmas como Oracle o Ericsson, de forma que una empresa pueda escoger el espacio que más le convenga y luego, en función de su trayectoria, tener la posibilidad de ampliar instalaciones. El conjunto de los tres inmuebles tendrá capacidad para acoger a entre 1.000 y 2.000 trabajadores.

El presidente del PTA y delegado del Gobierno andaluz en Málaga, José Luis Ruiz Espejo, explica por su parte, que los futuros edificios serán «funcionales», con oficinas de clase A dotadas de todo

tipo de funcionalidades y preparadas para acoger a firmas de todos los tamaños, desde grandes firmas multinacionales o de ámbito nacional a startups locales. «Es el modelo que ha venido funcionando últimamente y por el que estamos apostando», apunta.

La intención es licitar cuanto antes la redacción de los proyectos, con un presupuesto que todavía debe cerrarse. El concurso, que será publicado en los diferentes boletines oficiales, incluirá elementos como el diseño de los edificios y el proyecto constructivo, abierto a firmas de ingeniería y arquitectura.

Lo que no está claro aún es cómo se abordará, cuando llegue el momento, la construcción de los edificios, ya que el PTA no maneja el presupuesto necesario. La idea sería contar de alguna forma con promotores privados o esperar a que aparezcan empresas del sector tecnológico que también estén dispuestas a embarcarse en el proyecto. «Todo eso habrá que verlo en el futuro y dependerá de cómo evolucione el mercado. La construcción podría costar unos 20 millones de euros», explica Felipe Romera.

### Possible subida del empleo

Por otro lado, el director del PTA

↓

**Las cifras del PTA**

El PTA de Málaga tiene casi 15.500 empleados, 620 empresas y 1.535 millones de euros de facturación conjunta. Inicialmente, el parque cree que la cifra de empleo cerrará 2015 con un incremento de empleo que podría acercar la cifra de trabajadores a 16.000. El número de empresas seguirá estable porque desaparecen tantas como llegan.

califica este 2015 como «un año muy importante» para el recinto y augura que las actuales cifras de trabajadores en la tecnópolis —casi 15.500 a cierre de 2014— podrían rozar los 16.000 a finales del ejercicio, gracias sobre todo a los incrementos de plantilla en varias multinacionales como Accenture y Oracle.

La cifra de empresas (más de 600) sí permanecerá estable, ya que la llegada de nuevas firmas es neutralizada con la desaparición de otras. «No sabemos si creceremos en empresas porque se nos muer-

ren tantas como nacen», admite. Romera sí destacó como elemento de valor la llegada en los últimos dos ejercicios de unas 15 empresas internacionales del ámbito de los servicios informáticos.

«Son firmas que vienen con unos diez o quince trabajadores pero que marcan un fenómeno muy interesante: empresas de fuera que deciden venirse a Málaga y que aportan un valor distinto», explica.

Entre ellas está la multinacional británica ITRS, que abrió en mayo su primer centro de I+D de España y el tercero a nivel global, tras las de Manila y Londres. Tienen 15 empleados, cifra que esperan duplicar a medio plazo.

El mes pasado también se produjo el desembarco de la empresa alemana Gymcraft, especializada en el desarrollo de software para realizar actividades deportivas a través de realidad virtual, que invertirá dos millones de euros en su centro de Málaga y que ocupará un espacio de casi 300 metros cuadrados. Gymcraft cuenta con un equipo inicial de 16 personas, aunque prevén llegar a 40 en los próximos dos años. Su personal se compone de desarrolladores de software, diseñadores de videojuegos, programadores, especialistas en TIC y en 3D.

# Las instituciones cuentan con recursos para evitar que el urbanismo de Marbella se paralice



HÉCTOR BARBOTTA  
@barbotta

Expertos coinciden en que las sentencias del Supremo que anulan el PGOU no debe suponer un bloqueo para el sector de la construcción

**MARBELLA.** Las tres sentencias del Tribunal Supremo conocidas la semana pasada y que anulaban el Plan General de Ordenación Urbana

de Marbella aprobado en 2010 han supuesto un jarro de agua fría para la ciudad, que comenzaba a recuperar el sector de la construcción que tradicionalmente ha sido puntero en la Comunidad Autónoma. Marbella se ha visto abocada a recuperar el PGOU de 1986 como marco normativo y tanto desde el Ayuntamiento como desde la Junta de Andalucía ha salido el compromiso de dotar cuanto antes a la ciudad de una norma transitoria que permita que la actividad no se paralice. Sin embargo, aunque existe coincidencia en este objetivo,

hay discrepancia en cuanto a los instrumentos disponibles para hacerlo.

La ciudad se enfrenta ahora a dos desafíos: el más inmediato consiste en arbitrar medios para desarrollar el Plan General de 1986 mediante instrumentos transitorios; el segundo es más ambicioso, comenzar a trabajar en un nuevo PGOU que diseñe esta vez sin contratiempos los desafíos de la ciudad futura.

SUR convocó para debatir sobre esta situación a Hipólito Marín, del bufete GVA&Atencia, abogado

del Estado en excedencia; a Jorge Muñoz Cortés, de Martínez-Echeverría y magistrado del TSJA en excedencia, y a Francisco Romero, en representación de la Asociación de Constructores y Promotores de Málaga.

Del debate planteado surgen como conclusiones que, tal y como sostiene la sentencia, la regularización de las viviendas fuera de ordenación no podrá abordarse desde el nuevo PGOU, y que no es necesaria una nueva norma autonómica específica para Marbella, sino utilizar los instrumentos legales que ya existen.

Los tres especialistas reunidos por SUR el pasado viernes en Marbella. :: JOSELE LANZA



## Las sentencias Cómo interpretar la decisión del Tribunal Supremo

Para Francisco Romero, de la Asociación de Constructores y Promotores de Málaga, es necesario deterrar la idea de que la posible situación de parálisis que podría sufrir Marbella sería beneficiosa para otros municipios. «Eso no es así», subraya, porque Marbella es el buque insignia de la Costa del Sol y la punta de lanza del mercado inmobiliario en la provincia. Para el representante del sector empresarial, si bien es cierto que se presenta la oportunidad de hacer un Plan mejor para Marbella, lo que en todo caso no sería una oportunidad sino una obligación, no debe esconderse el durísimo golpe que han supuesto para el sector las sentencias que han anulado el PGOU vigente hasta la semana pasada.

Romero sustenta esa postura en datos. Desde que estalló la crisis, los parámetros en el sector de la construcción han ido bajando y sólo se estabilizaron a partir del año pasado. Desde entonces, más del 30 por ciento de las viviendas visadas en la provincia lo fueron en el término municipal de Marbella. Asimismo, el año pasado la mitad de las viviendas vendidas fueron al mercado extranjero, un sector especialmente sensible para el que la anulación del PGOU ha supuesto ya un golpe durísimo.

El magistrado del TSJA en excedencia Jorge Muñoz Cortés, del bufete Martínez-Echeverría, incide en la trascendencia que han tenido las sentencias. «No atañen solamente a Marbella, inciden en toda Andalucía sobre todo a la vista de cuál ha sido la posición de la Junta de Andalucía en orden a exigencia de obligaciones urbanísticas a los propietarios». En su opinión, no es la mejor noticia, sobre todo porque los mercados son muy sensibles a la incertidumbre, aunque desde el punto de vista de un urbanismo justo y sostenible, la sentencia sí es una buena noticia, ya que ofrece parámetros claros acerca de cómo se debe actuar para salvaguardar al mismo tiempo los intereses públicos y los intereses

Hipólito Marín  
GVA&Atencia

«El PGOU de 2010 es nulo, pero no las licencias de obras y de primera ocupación concedidas a su amparo»

«No pasa nada porque se hagan aprobaciones rápidas como avance del futuro Plan General»

«El deber de informar caso a caso a los afectados es la primera tarea que deben asumir las instituciones»

Jorge Muñoz Cortés  
Martínez-Echeverría

«Desde el punto de vista de un urbanismo justo y sostenible la sentencia sí es una buena noticia»

«El suelo urbano consolidado no puede degradarse, es el punto fundamental de la sentencia»

«Las licencias de primera ocupación pendientes deben concederse. Sería disparatado no hacerlo»

Francisco Romero  
Asociación de Constructores y Promotores

«No debe esconderse el golpe que suponen las sentencias para el sector. Se necesitan soluciones rápidas»

«La principal demanda del sector es la información. La incertidumbre genera desconfianza»

«Sería absurdo pensar que esta situación de Marbella puede beneficiar a un municipio vecino»



privados. «Y ofrece además parámetros de seguridad jurídica que las instituciones municipal y autonómica tienen que observar». Destaca en ese sentido uno de los aspectos más importantes recogidos por el Supremo, que establece que una vez que un ciudadano adquiere un inmueble en suelo urbano, no se puede argumentar desde las instituciones que quedan deberes por cumplir. «Una situación consolidada no se puede degradar, ese es el punto fundamental en el que debe leerse la sentencia»

Para Hipólito Marín, del despacho GVA&Atencia, «lo que dice la sentencia es algo muy importante, que nadie está por encima de la ley, ni los ciudadanos ni los poderes públicos. No tener presente la ley cuando se realizan actuaciones públicas es lo más dañino para los ciudadanos».

#### Consecuencias inmediatas Los límites de la nulidad del PGOU de 2010

¿Cuáles son las consecuencias más importantes de las sentencias?

Marín es claro: Primero, que de-

clara nulo el Plan General de 2010, con lo cual todo lo que se ha edificado con amparo en ese plan queda sin ordenación, aunque matiza que no es el primer Plan General que se declara nulo. La jurisprudencia dice que la nulidad del Plan no arrastra a la nulidad de todo lo que se ha dictado a su amparo. El principio general en esta materia es que lo que es nulo es el Plan, no las licencias de obra y de primera ocupación dictadas a su amparo.

Incluso, en opinión de Muñoz Cortés, este principio debería alcanzarse a las licencias de primera ocupación que queden pendientes de conceder, ya que son conformes con licencias de obras concedidas en su día legítimamente. «Sería disparatado no habilitar el uso de viviendas construidas conforme a normas que estaban vigentes en ese momento», señala.

¿Dónde se plantearían entonces los conflictos? Muñoz Cortés men-

ciona dos: los suelos pendientes de regularización que no dispongan de actos firmes para consolidar situaciones y suelos que no estén en proceso de desarrollo pero que tienen un proceso de inversión ya en curso. Ante estos casos, según el jurista, el Ayuntamiento debería ser sensible.

¿Qué es lo que se puede hacer y qué no se puede hacer a partir de ahora?

En esto hay coincidencia: Se pue-

de hacer todo lo que el Plan del 86 autorice y la finalización de los actos administrativos amparados por licencias firmes otorgadas por el Plan de 2010.

#### Evitar la paralización Qué debería hacerse para afrentar la situación

¿Cuáles son los instrumentos a los que el Ayuntamiento podría recurrir para ir más allá de los estrechos márgenes que plantea el desarrollo del Plan de 1986? Según Muñoz hay varios: las adaptaciones parciales del Plan del 86 para las situaciones más urgentes. No se podrán tocar elementos estructurales de la ciudad, como las arterias principales, pero sí ofrecer solución a propietarios de suelo que se han quedado vacíos de norma.

Para Marín, la situación actual de incertidumbre desaparecerá tan pronto como el Ayuntamiento y la Junta de Andalucía se pongan en marcha. En su opinión, «no pasa nada porque el Ayuntamiento y la Junta hagan aprobaciones rápidas como avance del futuro Plan de todo aquello que no tie-



## Los expertos rechazan que sea necesaria la aprobación de una nueva norma autonómica. Basta con cumplir la sentencia

► **ne reproche de ilegalidad por parte del Tribunal Supremo. Con eso se ganará muchísima seguridad jurídica.**

En cuanto a las tareas que deben afrontar urgentemente las instituciones, Marín destaca sobre todo el deber de informar a los afectados con claridad. En ese sentido incide Romero. «Ahora mismo, la principal demanda del promotor inmobiliario, y del sector en general, es información pues la incertidumbre genera desconfianza, apalancando aun más las decisiones de inversión. Si lo que queremos es generar confianza, es necesario que el promotor que se acerque al Ayuntamiento para preguntar por su proyecto salga de allí con más certezas que dudas. Afortunadamente parece que la Corporación Municipal lo está entendiendo también así y está gestionando la adopción de medidas que van en esa línea».

Para Muñoz, es necesaria una solución pronta. «Piénsese en inversiones pendientes, contratos pendientes y la posibilidad de crear empleo que se ha paralizado. Ninguna ciudad del mundo puede sostener que el planeamiento urbanístico de aplicación sea de hace 30 años».

### Instrumentos posibles

#### Los convenios, eficaces pero con mala reputación

Desde el punto de vista empresarial, lo que se necesita ahora mismo es recuperar la confianza para volver a invertir y generar actividad. «Hay que dar una solución a la anulación del Plan General rápida, eficaz y absolutamente lógica. No nos podemos permitir la paralización de la actividad inmobiliaria en Marbella que es la punta de lanza de la provincia. Esto no se puede parar porque llevamos mu-

cho tiempo esperando la recuperación». Y vuelve a recurrir a los datos para explicar la importancia de encontrar una respuesta adecuada. Cada millón de euros que se deja de invertir son 18 puestos de trabajo que no se crean; por cada vivienda que no se construye son 2,3 puestos de trabajo que no se crean; cada 100 puestos de trabajo en construcción y promoción inmobiliaria son 42 puestos de trabajo indirectos en el resto de la economía. «Hay que buscar una solución urgente para que no se pare, señala.

Para Marín, lo más urgente es que se diseñe un sistema para dar respuesta inmediata a las consultas que puedan surgir para que desaparezca la incertidumbre. «No soy partidario de las respuestas generales porque el problema no es general. El problema es caso a caso, y debe haber una respuesta caso a caso».

¿Cuáles son los instrumentos a los que se podría recurrir para evitar la parálisis? Según Muñoz Cortés, los procesos de adaptación parcial. Y también aprovechar los convenios urbanísticos que se pudiesen hacer en zonas no sometidas a procesos judiciales y que pudiesen dar lugar a ofrecer seguridad jurídica a un posible inversor. Estos convenios vincularían a la administración con efectos indemnizatorios. Este instrumento, reconoce el abogado, se mal utilizó en el pasado pero es perfectamente válido y legítimo. «Es una forma de comprometerse de que eso que se acuerda saldrá en el nuevo plan», señala.

### Regularizaciones

#### El futuro de las viviendas levantadas fuera de la norma

Hipólito Marín destaca la cautela necesaria a la hora de elegir las pa-



Francisco Romero  
Constructores y Promotores

«Hay que dar una solución rápida, eficaz y absolutamente lógica»

«Cada vivienda que se deja de construir son 2,3 trabajos que no se crean»

«El promotor quiere trabajar en el marco normativo de un Plan que sea eficaz»



Jorge Muñoz Cortés  
Martínez-Echeverría

«Hay que aprovechar los convenios, aunque se usaran mal en el pasado»

«Lo que las instituciones no exigieron en su momento no lo pueden exigir ahora»

«La solución no está en una nueva norma autonómica»



Hipólito Marín  
GVA&Atencia

«Si la realidad dice que donde había un jardín hay un bloque, usted no puede pintar un jardín»

«Las soluciones ya están, no es necesario crear normas nuevas»

«No se pueden buscar mecanismos de compensación, eso ya lo reprochó el Supremo»

labras. «Una cosa es ordenar y otra diferente es buscar mecanismos de regularizar. Eso ha sido expresamente reprochado por el Supremo», asegura el letrado, que sostiene que lo que determina que un suelo urbano sea consolidado o no

consolidado es su realidad física. Y apunta directamente a los autores del Plan anulado por el Supremo. «Lo que dice la sentencia es que si hubo una desidia que permitió que se construyera, el planificador no puede venir a saldarse cuentas, sino

observar la realidad material. Y si la realidad material dice que donde había un jardín ahora hay un edificio de tres plantas, usted no puede pintar un quesito que ignore esa realidad. Ni decir que aunque eso sea un suelo urbano consolidado se le va a considerar no consolidado para exigirle compensaciones».

Muñoz insiste en este aspecto, clave para entender el nuevo escenario que marcan las sentencias del Supremo. En su opinión, lo que las instituciones no exigieron en su momento no se puede exigir ahora con la situación ya consolidada. La sentencia, para este jurista, ha sido clara en este sentido. Se pueden exigir las dotaciones que sean necesarias ahora a tenor de la situación actual, pero no intentar aprovechar un Plan para exigir lo que no se exigió en su momento. «El Plan de 2010 fue la respuesta a unos años convulsos, pero eso hay que perderlo de vista de una vez», asegura.

En este punto, frente a las interpretaciones que ha hecho la administración autonómica en el sentido de que se cuestionaba no el proceso de regularización sino la metodología utilizada, los expertos son contundentes. «La sentencia dice que el ejercicio de las competencias de planeamiento no ampara la regularización de lo indbidamente construido», sostiene Marín. Muñoz Cortés interpreta el criterio del Supremo en el mismo sentido: «La administración no puede aprobar el Plau con una vocación de exigir lo no exigido con anterioridad». Aunque hace un matiz entre los suelos desarrollados en la misma ciudad con los que no formaban parte de la ciudad.

Los juristas rechazan que la solución esté en modificar la ley o crear una nueva. «Las soluciones ya están», sostiene Marín.

«El Supremo interpreta la norma estatal, y por lo tanto no se soluciona con una norma autonómica», completa Muñoz Cortés. «La administración tiene que ver lo que se le dice y asumir el principio de la separación de poderes, no hay más. Mantener otra cosa es generar un problema para dentro de diez años», sostiene. «No se pueden buscar compensaciones. Mire, que le han dicho que no», enfatiza.

# Estepona recibe 1,7 millones de euros a través de licencias de obra mayor

La recuperación del sector de la construcción lleva a la ciudad a aumentar en un 410 por ciento la recaudación respecto a 2011

:: LEANDRO PAVÓN

**ESTEPONA.** La Costa del Sol empieza a notar la recuperación del sector de la construcción y no solo dando un simple vistazo a las nuevas obras que se pueden ver a lo largo de los municipios más occidentales de la provincia. Otro de los marcadores de la resurrección de este mercado se puede apreciar en las arcas municipales, y es que en las de Estepona concretamente, en lo que va de 2015 se han ingresado 1,7 millones de euros por la adjudicación de licencias de obra mayor.

Esta cifra, según explicó la concejala de Fomento, Infraestructuras y Turismo, Ana Velasco, se tradujo en un aumento ostensible de estos ingresos con respecto a 2011. En concreto, la cantidad de dinero recibida creció en un 410 por ciento. «Hemos pasado de los 168.520,72 euros recaudados en 2011 a los 1.781.562 millones de euros alcanzados durante este año», afirmó la edil.

La recaudación se consiguió aumentar no solo con la firma de una mayor cantidad de adjudicaciones, sino que el precio medio de cada una de ellas también sufrió un enorme ascenso, pasando de los 8.869,51 a los 18.366,61 euros de media por cada una. «En 2011 se otorgaron tan sólo 19 licencias de obra mayor, mientras que en lo que llevamos de 2015 ya se han concedido un total de 97», aseguró Velasco.

La concejala detalló que las licencias de obra mayor engloban

actuaciones de relevancia que suelen implicar cambios en la estructuras de edificios ya existentes o la construcción de nuevos inmuebles. «No cabe duda de que Estepona se está recuperando económicamente y de que se ha conver-

tido en un destino atractivo para muchos inversores», añadió.

Entre las inversiones que lograron alcanzar esta cifra de ingresos están proyectos millonarios como una urbanización de 52 casas de lujo frente al hotel H10, la amplia-

ción del hotel Global Estepona en Istdabe que supondrá una inversión de más de 10 millones de euros, o la construcción de 54 viviendas exclusivas en la zona de Las Mesas.

Velasco aseguró que el aumento de los proyectos en la ciudad viene ligado al proyecto de remodelación integral del casco antiguo, que ha supuesto la mejora de más de 70 calles. «No solo se están abriendo nuevos negocios, sino que los ciudadanos están recuperando casas antiguas y abandonadas y construyendo nuevas viviendas», afirmó la concejala.

**El precio medio de una adjudicación creció de 8.869,51 a 18.366,61 euros en solo cuatro años**

**El número de licencias pasó de ser de 19 en 2011 a alcanzar las 97 en lo que llevamos de 2015**

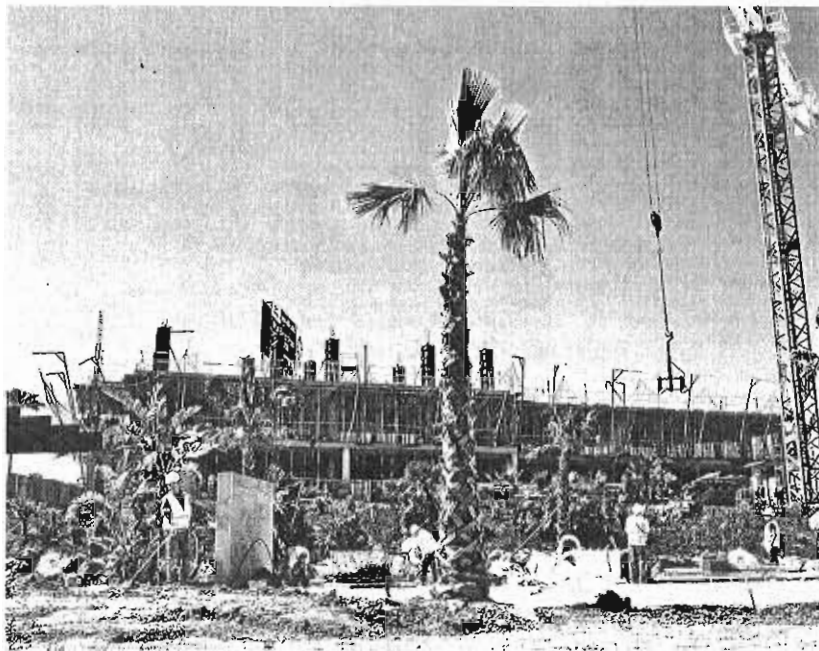

Operarios trabajando en una de las nuevas construcciones de la costa de Estepona. :: L.P.

# La Axarquía busca su rumbo turístico

**La asociación APTA aspira a incorporar a los 31 ayuntamientos de la comarca y a sumar nuevas entidades privadas para mejorar la promoción**

:: EUGENIO CABEZAS

**NERJA.** La Asociación para la Promoción Turística de la Axarquía (APTA) ha renovado a su junta directiva tras el acuerdo de gobierno alcanzando entre PSOE, PP, IU, PA y GIPMTM, para la nueva legislatura municipal en la Mancomunidad de Municipios de la Costa del Sol Oriental. Entre los objetivos que se marca el nuevo presidente, el alcalde socialista de Periana, Rafael Torrubia, está el incorporar a los 31 pueblos de la zona oriental, ya que localidades como Nerja, que se salió en 2004, o Totalán, no forman parte de la asociación.

Vélez-Málaga abandonó APTA en diciembre de 2013, durante el mandato del popular Francisco Delgado. El equipo de gobierno tripartito (PSOE, GIPMTM y PA) ha anunciado que regresará, al igual que Nerja, donde desde el pasado junio gobiernan PSOE, IU y EVA-Podemos, después de 20 años de mandatos del PP con José Alberto Armijo al frente de la Alcaldía.

El nuevo presidente de la asociación APTA, Rafael Torrubia, ha asegurado que es un «gran honor» para un pequeño municipio como Periana ostentar la presidencia, que en la anterior legislatura tuvo la exedil de Turismo de Rincón de la Victoria, Marta Marín (PP). «La Axarquía es una comarca con grandes potencialidades, que combina a la perfección el sol y la playa con la naturaleza y el turismo de interior. Tenemos que ir todos unidos», manifestó Torrubia, quien apostó por incorporar a APTA a más empresas. Actualmente hay un centenar de socios, entre institucio-

nes y firmas privadas del sector turístico.

En este sentido, desde APTA van a promover la unión en las acciones de promoción con el área de Turismo del ente supramunicipal, la empresa pública Turismo Andalucía, la empresa pública Turismo Andalucía de la Junta y con el CEDER de la Axarquía, que preside el alcalde de La Viñuela, José Juan Jiménez (PSOE). La nueva vicepresidenta de APTA es la concejala de Turismo de Cómputa, Adela Ruiz (PP); el secretario es José Antonio Moreno Ocón, concejal del Ayuntamiento de Vélez-Málaga por Ciudadanos, mientras que de tesorera ejercerá Aurora María Palma, concejala de Almáchar, de Izquierda Unida.

**Vélez se salió en 2013 y ha regresado y Nerja volverá a formar parte después de once años**

En cuanto a los nuevos vocales de APTA serán: Sandra Extremera, concejala de Turismo de Torrox (PP); Encarnación Anaya, alcaldesa de Rincón de la Victoria, del PSOE; su homólogo en El Borge, Salvador Fernández (PSOE); Jesús Carlos Pérez Atencia, concejal de Turismo del Ayuntamiento de Vélez-Málaga (GIPMTM); Álvaro Hurtado, teniente de alcalde del Ayuntamiento de Canillas de Aceituno (PP); y Daniel Gálvez, edil de Benamocarra (Por Mi Pueblo).

Los vocales privados son Gustavo Romero (Posada La Plaza); Jesús Pastor (Hotel Maimake); Alfonso Fernández (Hotel Rural Cortijo de Salla); Ángel Acha (Añoreta Golf); y Andrés Herrero, vocal de turismo de la Asociación de Comerciantes y Empresarios de Torre del Mar (ACETM). Por parte de la Diputación, que ostenta la vicepresidencia, están Francisco Delgado, como responsable de Sostenibilidad, y José Alberto Armijo, diputado de Empleo y Nuevas Tecnologías.

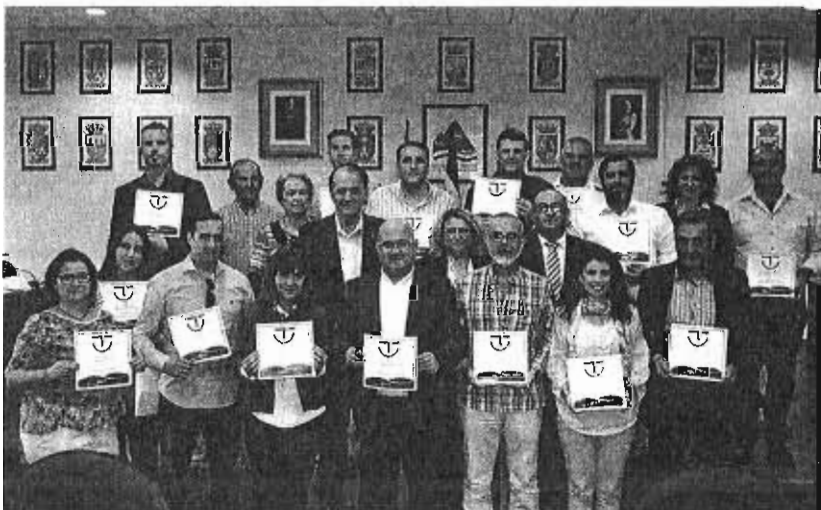

Responsables de instituciones y empresas que han conseguido el sello de calidad SICTED en la Axarquía. :: e. c.

## Una treintena de entidades de la comarca oriental consiguen un sello de calidad

La Mancomunidad de Municipios de la Axarquía es el ente gestor de los certificados SICTED, que otorga la Secretaría de Estado de Turismo

:: E. CABEZAS

**NERJA.** La Axarquía apuesta por la calidad turística del destino. Un total de 32 empresas y servicios públicos de la comarca oriental han recibido las nuevas certificaciones del Sistema Integral de Calidad Turística en

Destinos (SICTED). Esta distinción está promovida por la Secretaría de Estado de Turismo, y en el caso de la comarca oriental, el ente gestor es la Mancomunidad de Municipios de la Costa del Sol Axarquía.

La directora general de Calidad, Innovación y Fomento del Turismo, María Carmen Arjona; el presidente de la Mancomunidad de Municipios de la Costa del Sol Axarquía; Gregorio Campos, y el vocal de Turismo, Juan Peñas, se ocuparon de la entrega de esta nuevas certificaciones. Se trata de un proyecto de mejora de la calidad de los destinos turísticos que

acredita y reconoce el esfuerzo realizado por las empresas participantes y las administraciones que se implican en él a través de sus distintos servicios públicos. Es el caso de las oficinas de turismo, playas, museos y centros expositivos, entre otros.

En lo que se refiere a establecimientos privados abarcan desde hoteles a restaurantes pasando por comercios o escuelas de idiomas. «Estos certificados demuestran la calidad que poseen muchas de nuestras empresas turísticas así como los servicios que ofrecen en cada uno de los 31 municipios que componen la comarca, ya

que se requiere un nivel de exigencia altísimo», manifestó el presidente de la institución supramunicipal, quien felicitó a todos los implicados en el proceso de certificación SICTED.

Por su parte, para Gregorio Campos, «es fruto del trabajo de muchas personas que están volcadas en nuestro potencial como destino. Desde los propietarios de los establecimientos que se han sometido a la evaluación, a los empleados que han trabajado codo a codo con ellos, y a los funcionarios y alcaldes que han querido involucrarse en el proyecto».

**Normativa**

Además, ha resaltado la labor de Sara Sánchez, técnica de Turismo de la Mancomunidad de Municipios de la Costa del Sol Axarquía, que se ha encargado de la formación y asistencia técnica como gestora del destino. Entre los parámetros que deben cumplir y que posteriormente se evalúan están la organización interna, la cualificación del personal, la calidad de los equipamientos y servicios, el cumplimiento de la normativa vigente, o la relación con los clientes, entre otros aspectos.

El vocal de Turismo, Juan Peñas, ha destacado el importante papel que debe jugar la Mancomunidad de Municipios de la Costa del Sol Axarquía a la hora de «potenciar la comarca como destino turístico» y para «gestionar proyectos, planes e iniciativas conjuntas» que sirven para realizar y fortalecer su imagen de unidad de cara la llegada de nuevos visitantes.

Previamente, el comité asesor convocó la mesa de calidad, en la que participaron miembros de la Mancomunidad de Municipios de la Costa del Sol Axarquía y de todos los sectores involucrados en la revisión de nuevas evaluaciones.

# La venta de pisos usados ya supera el dato de los últimos 8 años al completo

► A falta del último trimestre, el segmento de segunda mano registra casi 14.700 operaciones en Málaga y acapara el 80% de la actividad

JOSÉ VICENTE RODRÍGUEZ MÁLAGA  
► @josevirodriguez

■ La reactivación de las ventas de viviendas en Málaga es un hecho, y es la segunda mano la que está tirando casi en exclusiva del mercado con una cifra de operaciones que, cumplidos los tres primeros trimestres de 2015, supera ya el volumen registrado en este segmento en cada uno de los últimos ocho años al completo. La provincia registra hasta este mes de septiembre un total de 18.869 compraventas, un 15,7% más que en el mismo periodo del pasado año, según los últimos datos del Instituto Nacional de Estadística (INE), y prácticamente ocho de

cada diez (14.686) corresponden a viviendas usadas, parcela que exhibe un incremento del 52% sobre las cifras de 2014.

Esta dinámica del mercado refleja que son las viviendas del mercado de particulares y, sobre todo, las que están en manos de las inmobiliarias de los bancos -y que registralmente computan como pisos de segunda mano- las que dominan ahora mismo el mercado, al disponer de la oferta más abundante.

Por contra, la de vivienda nueva es cada vez más reducida, ya que los promotores privados están esperando a que se termine de dar salida al stock heredado de la época de crisis para volver a aco-



Una pareja mira pisos en una inmobiliaria de la capital. I. A.

meter nuevas promociones. De momento sólo se están acometiendo proyectos en Málaga capital y en la zona de Marbella.

En cualquier caso, la Asociación de Constructores y Promotores de Málaga (ACP) viene apuntado a 2016 como el ejercicio que marcará el reinicio de la actividad del sector. Estudios como recientes como el de Acuña y Asociados estiman que en Málaga quedan casi 8.000 viviendas nuevas (acabadas y sin vender) en manos del sector promotor. Y el Ministerio apenas contabilizaba 12.600 a in-

icios de este año, por lo que cabe estimar que la cifra ha bajado ya a ese entorno. El propio sector reconoce, además, que un 5% esas viviendas tendrá muy difícil lograr una salida comercial por factores como su deficiente localización, por lo que parece llegado el punto de volver a proyectar nuevas promociones.

Un elemento que apunta en esta dirección es la subida del visado de proyectos ante el Colegio de Arquitectos de Málaga, que en este 2015 se viene triplicando, si bien desde las paupérrimas cifras

de ejercicios anteriores. La pregunta de fondo es saber cuándo volverá al mercado el cliente malagueño, que es la auténtica clave para revertir la situación al asegurar una demanda anual, en circunstancias normales, de 20.000 viviendas al año. Pero para eso hace falta que la economía mejore y el paro baje de forma significativa. De momento, la compra general de viviendas sigue sostenida este año por el comprador extranjero, que concentra el 40% de las operaciones y que elige vivienda de tipo vacacional.

MÁLAGA

# Anular el contrato del Metro obligaría a la Junta a pagar hasta 830 millones

● Es la cuantía estimada en el supuesto de que la resolución fuese responsabilidad del Gobierno andaluz ● Si las causas fuesen de la concesionaria, ésta percibiría casi 400 millones

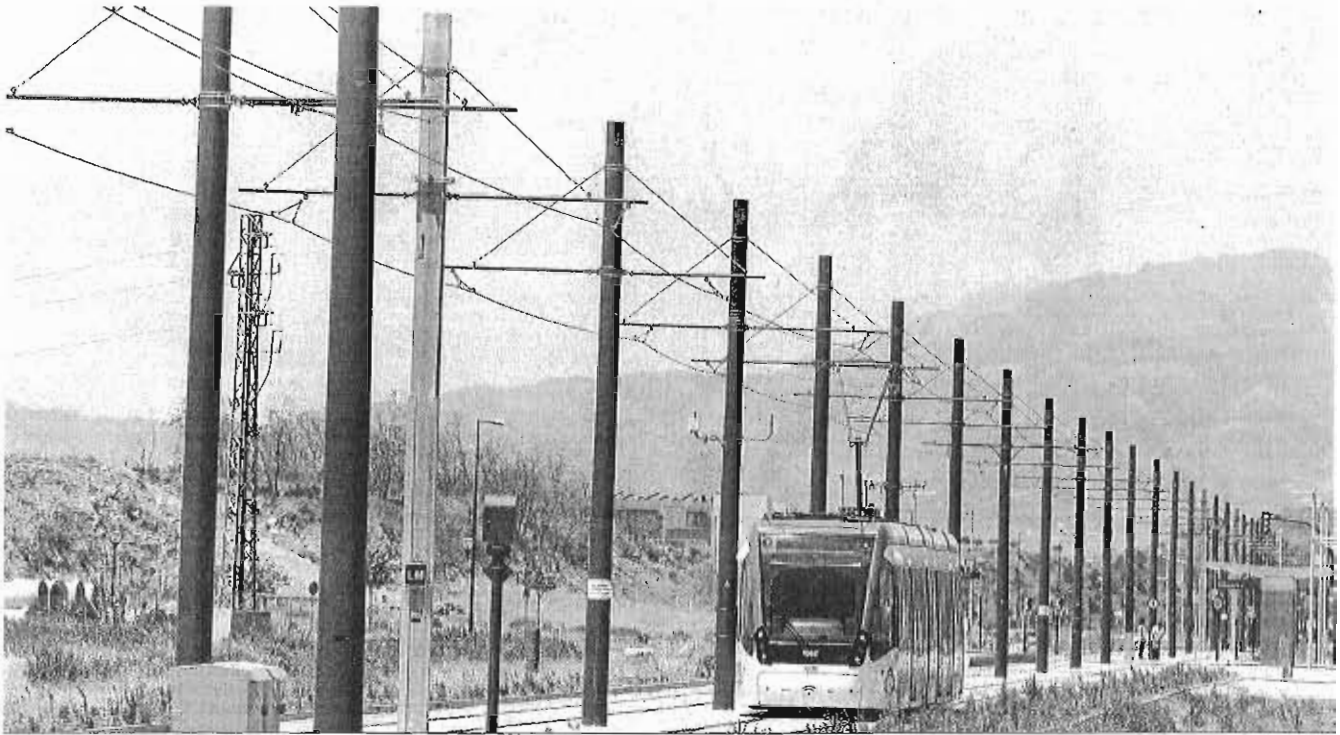

El Metro recorre el tramo en superficie de la Universidad de Málaga.

Sebastián Sánchez MÁLAGA

Como todo gran proyecto objeto de la bautizada como colaboración público-privada, el Metro de Málaga escondió una letra pequeña que pone de relieve las ventajosas condiciones de las que disponen los socios privados vinculados a esta infraestructura. Asumido desde hace años la ausencia de riesgos significativos para las empresas implicadas en la iniciativa, caso de FCC y Globalvía, entre otras, dada la obligación por parte de la Junta de Andalucía de inyectar decenas de millones de euros a modo de compensación, ahora se conoce la existencia de ciertas cláusulas en el contrato por las que la sociedad concesionaria, Metro Málaga, podría llegar a ser compensada con hasta 830 millones de euros en el supuesto de que se suspendiese la concesión.

De acuerdo con los documentos a los que tuvo acceso este periódico, el pliego de condiciones administrativas que rigió el concurso para la adjudicación de

construcción y explotación del suburbano de la capital de la Costa del Sol establecía las causas específicas de la resolución del contrato y el modo en que calcular las sumas económicas con las que sería indemnizada la parte privada. Incluso si la anulación de esta relación contractual fuese imputable a ella.

Desde el punto de vista económico, el escenario más grave tendría lugar si dicha resolución fuese por causas imputables a la Administración regional durante el periodo de explotación, en el que ya nos encontramos. Según la información oficial, el valor patrimonial de la inversión que se tomaría en consideración para una hipotética compensación alcanzaría a 31 de diciembre de 2014 los 830.330.172,80 euros (512.678.340,09 euros en 2013). De esta cuantía final formarían parte "los beneficios esperados el plazo restante de la concesión".

La suma económica difiere de manera más que considerable de la compensación a la que

tendría derecho la sociedad adjudicataria en el caso de que la anulación de la actividad estuviere motivada en su propio incumplimiento. Para ese supuesto, el valor patrimonial de la inversión que se toma en consideración es de 395.714.718,74 euros a 31 de diciembre del año pasado.

Los datos ponen de relieve el nulo riesgo asumido por las empresas privadas

Esta cifra es resultado de aplicar el valor de las obras realizadas (conforme al precio final reconocido por la Administración deducida la cuota de amortización), la adquisición de bienes necesarios para la explotación de la concesión deducida la cuota de amortización acumulada contabilizada en función del número de años que corresponda. De lo ante-

rior se deducirían las aportaciones (subvenciones) de las administraciones a fondo perdido realizadas durante el periodo de construcción neto de las amortizaciones contabilizadas.

La tercera de las variables introducidas en caso de resolución del contrato sería "por fuerza mayor durante el periodo de explotación". En este supuesto, se indica que la concesionaria, además de la devolución, tendría derecho a una compensación por el valor patrimonial de la inversión y "otros gastos tales como gastos de constitución de la concesionaria, gastos financieros capitalizados, netos de amortizaciones y gastos financieros pendientes de pago, incluyendo los derivados de la resolución anticipada de los contratos de financiación, coberturas de intereses o similares, de dirección de obra y estudios y proyectos".

Asimismo, "tendrá derecho a percibir de la Administración el valor actual neto de los beneficios esperados en los próximos cinco años actualizados a una

tasa TIR del capital propuesto en el plan económico-financiero". Con todo ello, la cifra estimada a 31 de diciembre de 2014 sería de 564.666.278,42 euros.

Todo ello no hace más que constatar la ausencia de riesgo y ventura por parte de las empresas privadas inmersas en este proyecto. A los datos antes mencionados, cabe añadir el hecho de que el propio contrato de concesión obliga a la Junta a disponer el dinero necesario para que la empresa concesionaria pueda cumplir con los pagos al Banco Europeo de Inversiones (BEI), de quien ha recibido unos 325 millones de euros para la construcción de la infraestructura. "Mientras el contrato dé crédito con el BEI permancza en vigor, la Agencia de Obra Pública de la Junta de Andalucía se compromete a realizar en favor de la concesionaria las aportaciones económicas necesarias para que ésta atienda cualesquiera obligaciones de pago asumidas en virtud del contrato de crédito", resalta el contrato.



# La vía verde para el Guadalmedina, pendiente del permiso de la Junta

JESÚS HINOJOSA

jhinojosa@diariosur.es

El Ayuntamiento ultima el proyecto para este sendero ciclista y senderista, que podría contar con fondos en su presupuesto para 2016

**MÁLAGA.** ¿Será una realidad el recorrido para peatones y bicicletas diseñado por la Fundación Ciedes para el cauce del Guadalmedina? La respuesta a esta pregunta la tiene la Junta de Andalucía, cuyo pronunciamiento sobre este proyecto, denominado como vía verde, resulta clave para que pueda materializarse. El alcalde, Francisco de la Torre, ya anunció su intención de incluir en los presupuestos municipales del año que viene una partida para poder acometer una actuación que, en principio, cuenta con el respaldo unánime de los grupos políticos, arquitectos y vecinos. Sin embargo, todo dependerá de lo que diga la Administración regional.

Según fuentes del Gobierno andaluz consultadas por este periódico, el expediente de la vía verde para el Guadalmedina llegó el pasado 20 de septiembre al Servicio de Dominio Público Hidráulico y Calidad de Aguas de la Consejería de Medio Ambiente, con sede en Málaga, en el palacio de la Tinta que albergó la desaparecida Confederación Hidrográfica del Sur. A partir de esa fecha, los técnicos de la Junta tienen de plazo un año para informar sobre el proyecto y, en el caso de que no contestaran pasado ese periodo, se entendería que rechazan el diseño presentado. No obstante, las fuentes confían en que no se llegue a agotar el plazo de un año sin contestar en un sentido o en otro.

Así, aunque el equipo de gobierno municipal reserve alguna partida para acometer total o parcialmente la vía verde en sus presupuestos para 2016, todo dependerá del dictamen de la Consejería de Medio Ambiente.

Según ha podido conocer este pe-

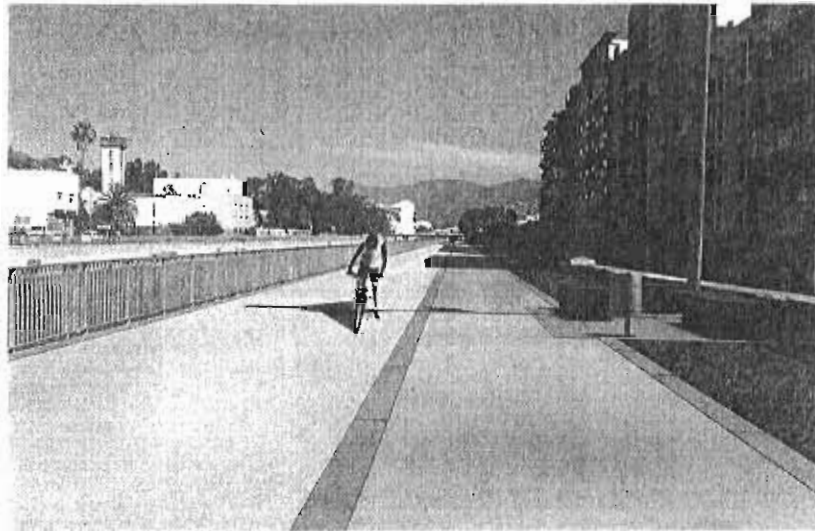

Recreación del paseo o vía verde sobre la berma del río, junto a la calle Huerto de los Claveles. :: sur

## Urbanismo se pone como meta 2017 para definir el futuro del río

Una de las cuestiones que podrían obstaculizar la realización de la vía verde para el Guadalmedina es que todavía no se ha aprobado el plan especial para el río contemplado en el Plan General de Ordenación Urbanística (PGOU). No obstante, el concejal de Ordenación del Territorio, Francisco Pomares, explicó que, una vez analizada esta cuestión, se ha determinado que la ausencia de plan especial no impide que pueda realizarse

la vía verde. Eso sí, se marcó como objetivo que el plan pueda estar aprobado en 2017. «Ya estamos trabajando para que en los próximos dos años se pueda concretar y aprobar la solución definitiva para el río», dijo. Para ello, la Fundación Ciedes está realizando varios estudios técnicos previos, pero resulta clave la participación en el proceso de la Junta de Andalucía, que tiene las competencias sobre el río y que por el momento no ha respondido sobre la firma de un protocolo de intenciones que también rubricarían Ayuntamiento, Gobierno central, Diputación Provincial y Autoridad Portuaria.

riódico, los reparos de la Junta a esta iniciativa podrían producirse sobre el tramo de la vía verde que discurre entre el puente de Tetuán y el de Armiñán. Y es que en este espacio discutiría por el lecho del río, aprovechando el camino ya trazado para el paso de camiones de la obra que se realizó el año pasado para reducir el hedor de la desembocadura. Medio Ambiente

se la vía verde. Eso sí, se marcó como objetivo que el plan pueda estar aprobado en 2017. «Ya estamos trabajando para que en los próximos dos años se pueda concretar y aprobar la solución definitiva para el río», dijo. Para ello, la Fundación Ciedes está realizando varios estudios técnicos previos, pero resulta clave la participación en el proceso de la Junta de Andalucía, que tiene las competencias sobre el río y que por el momento no ha respondido sobre la firma de un protocolo de intenciones que también rubricarían Ayuntamiento, Gobierno central, Diputación Provincial y Autoridad Portuaria.

### Casi un millón de euros

Ciedes y los técnicos de la Gerencia Municipal de Urbanismo ya han ultimado la redacción del proyecto, cuyo coste ascendería en total a 930.000 euros. La actuación permitiría establecer un sendero o recorrido para peatones y bicicletas con una longitud de 5,17 kilómetros entre el puente de Tetuán y la presa del Limonero. Tendría una anchura variable, de entre tres y cinco metros, según los tramos. Para el tramo entre los puentes de Armiñán y la Rosaleda, el Ayuntamiento ha diseñado un plan de embellecimiento de forma que se convierta en una zona de esparcimiento para los vecinos de la zona. Así, junto a la vía verde, se plantean cuatro áreas de descanso equidistantes, iluminadas con farolas, y dotadas con bancos y papeleras.

## CUARTO MENGUANTE

● Condenadas a entenderse. No es el acierto de sus promotores, sino la necesidad de prepararse para lo imparable. El centralismo debe reconocer otros focos

# El Eje Málaga Sevilla

Perderíamos el tiempo si intentamos identificarlo en el mapa. No hay antecedentes históricos ni económicos. Si algo ha caracterizado la relación entre la alta y la baja Andalucía ha sido la debilidad de los intercambios comerciales y la prevalencia de las relaciones con la Meseta. Se trata, por tanto, de una iniciativa novedosa, al menos en apariencia, porque la realidad es que existen antecedentes e incluso fallidas propuestas anteriores con

similares pretensiones. Quizás no era el momento, pero todo parece indicar que ahora sí lo es. El litoral malagueño es probablemente la zona más dinámica de Andalucía dependiendo del periodo que se considere y de las variables con que se mida. Con una economía de base terciaria y privada, hay que destacar la debilidad de la base industrial y la escasa presencia del sector público, una de cuyas consecuencias es, dado su tamaño poblacional, su reducido nivel de cen-

tralidad regional. Sevilla es justamente al revés. Capital de la Comunidad y la aglomeración urbana de mayor tamaño. También es la zona con mayor densidad industrial y con una presencia muy marcada del sector público en la vida local. Las diferencias y complementariedad entre los perfiles económicos y políticos refuerzan la lógica de la cooperación, pero levantan sus-ceptibilidades en otras partes del territorio. Por otro lado, es posible que se trate del primer proyecto

de relevancia autonómica en el que la Junta de Andalucía aparece como invitado, imprescindible, pero no como promotor principal. Si la iniciativa prospera y se contagia por otras partes, las consecuencias políticas podrían ser relevantes. El centralismo político que ha dirigido el desarrollo de la autonomía política desde sus inicios, podría verse forzado a reconocer la capacidad de otros focos de poder que hasta ahora han permanecido en un segundo plano.

Málaga y Sevilla, tan distantes y enfrentadas en lo cotidiano, pueden entenderse, como han demostrado sus universidades, y tienen la obligación de hacerlo. Lo exige la construcción de Andalucía y las legítimas aspiraciones de los andaluces a una sociedad más próspera y desarrollada y al progresivo abandono de los estigmas de la periferia.

Intelectuales de concreciones, pero afianzados en el conocimiento del terreno y la experiencia profesional, hemos recurrido a tres expertos para una discusión serena sobre todas estas cuestiones. Álvaro García-Cabrera, abogado y experto en urbanismo; Alfredo Rubio, geógrafo y profesor de la UMA, y Carlos Miró, ingeniero de caminos con amplia experiencia, tanto en el sector público como en el privado, aceptaron la invitación y desgarraron sus puntos de vista, tal y como se recoge a continuación.

### LA GESTACIÓN DEL PROYECTO.

El antecedente a la iniciativa de los ayuntamientos de Málaga y Sevilla para la creación de un marco de cooperación entre las dos ciudades en materia de desarrollo económico se encuentra, según Álvaro García-Cabrera, en Andalucía Tech, el Campus de Excelencia Internacional impulsado por las universidades malagueña e hispalense cinco años atrás con el fin de fomentar la cooperación y el intercambio en materia de investigación, internacionalización y docencia. El funcionamiento de la experiencia está resultando tan ejemplar que ha llevado a los alcaldes de las dos ciudades más importantes de la Comunidad a explorar nuevos campos de cooperación, siendo el Eje Málaga-Sevilla (EMS) su principal resultado, por el momento. Alfredo Rubio comparte la opinión, lamentando que las limitaciones financieras impidan un mejor aprovechamiento de la cooperación universitaria. Atribuye el éxito, al menos en parte, a la complementariedad entre ambas instituciones que, a su vez, es el resultado del contraste entre la madurez y el arraigo de la hispalense y la juventud y flexibilidad de la malagueña. Estos mismos atributos son igualmente reconocibles en las dos ciudades y refuerzan el sentido de la cooperación.

Carlos Miró se refiere a la abundancia de experiencias internacionales en materia de cooperación entre los principales centros de poder político y económico o financiero. Algunos tan cercanos como Portugal (Lisboa y Oporto) o Italia (Roma y Milán), o tan lejanos como Rusia, Brasil o China, aunque la oportunidad del impulso a la cooperación entre Málaga y Sevilla puede ser entendida en clave estrictamente andaluza. La Andalucía de 2015 tiene poco que ver con la de hace treinta y cinco años, pero en parte es el resultado de decisiones adoptadas en los años

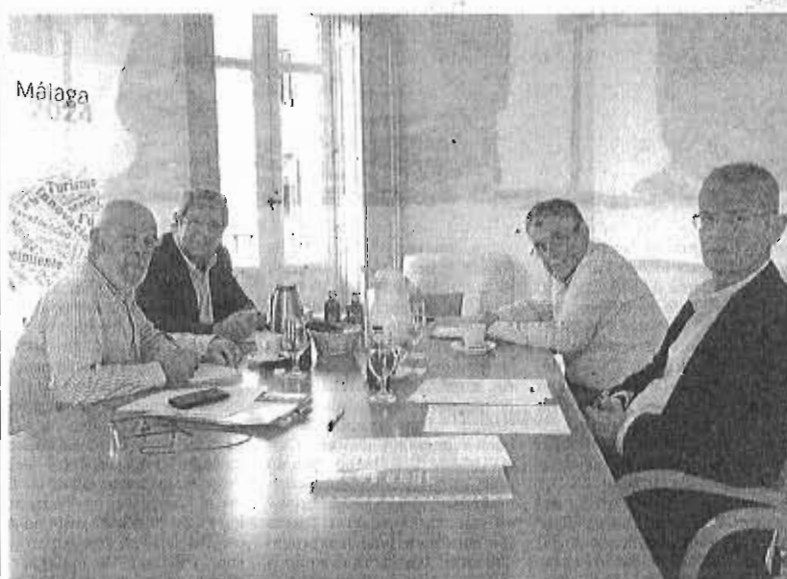

Alfredo Rubio, Joaquín Auriolés, Carlos Miró y Álvaro García-Cabrera (de izquierda a derecha).

80 del pasado siglo, algunas de ellas claramente equivocadas. Mientras el entorno económico ha sido placentero y las crisis de corta duración, sus consecuencias han sido llevaderas, pero la crudeza y la tardanza de la recuperación en la actual presionan más que nunca sobre la necesidad de corregirlas. En particular el acusado centralismo político y administrativo y el fallido voluntarismo vertebrador de la A-92.

### LAS VENTAJAS Y LOS INCONVENIENTES.

García-Cabrera y Rubio coinciden en que el simple hecho de un mayor contacto ciudadano ayudará a erradicar la endogamia y el ensimismamiento que caracteriza a las dos ciudades, también presente en el resto de la Comunidad, pero es que además estamos obligados a

trabajar en esta dirección. Por otra parte, cabe esperar efectos dinámicos de diferente naturaleza, si energías, que propicien la acogida favorable de proyectos concretos de cooperación financiados por Europa. Miró hace hincapié en la necesidad de una mayor extroversión, en el caso de la ciudad de Málaga. Tres décadas de desarrollo intenso y espontáneo han terminado por reforzar su centralidad política, económica y administrativa en la Costa del Sol, aunque no ha conseguido desprenderse todavía de su fascinación por los pequeños conflictos locales, incluso en el interior de su propia área metropolitana.

Para Málaga y Sevilla las ventajas parecen indiscutibles, aunque por el momento resulten difíciles de concretar. El escepticismo de otras ciudades puede ser com-

preensible, pero la opinión de los expertos es que no está justificado. Hay que distinguir entre el concepto de corredor, cuyo ingrediente fundamental es una vía física de comunicación, y el de eje, donde lo trascendente es la interacción entre los agentes, relegando a un segundo plano el papel del territorio. Málaga-Algeciras puede ser un ejemplo ilustrativo del primero y de la función estructurante de los viales de comunicación. Como es lógico, la cooperación y el intercambio exigen unas condiciones básicas de conexión entre las dos ciudades, pero la opinión compartida es que, si bien pueden ser mejoradas, se satisfacen aceptablemente con los medios actuales. El objetivo, por tanto, no es capturar tráfico que en la actualidad disuerten por otros itinerarios, sino impulsar el desarrollo de nuevas

energías, cuyos efectos sobre el resto del territorio andaluz difícilmente pueden anticiparse como negativos.

### LA DIMENSIÓN POLÍTICA.

No tanto el surgimiento de una nueva instancia política, sino la revalorización del papel de las administraciones locales y el reconocimiento de su capacidad para influir en la transformación de Andalucía. Según García-Cabrera, ésta es la conclusión más prometedora de la cooperación entre los dos ayuntamientos, sobre todo porque se levanta frente a la merca de la gestión cotidiana de la Junta de Andalucía que tan frecuentemente ignora la opinión y los intereses de los ayuntamientos, a pesar de la Ley de Autonomía Local. Existe, por tanto, la posibilidad de tensiones sobre los equilibrios políticos actuales, que podrían intensificarse en caso de contagio, lo que lleva a Alfredo Rubio a llamar la atención sobre el reforzamiento de los poderes locales como consecuencia de la agrupación y cooperación entre ciudades, frente al debilitamiento del poder de los estados. De estas experiencias se deduce que entre las consecuencias políticas del eje Málaga-Sevilla hay que esperar un cambio en la gobernanza, es decir, en la forma de ejercer el poder, y puede que también antiepe, en opinión de Miró, una vía de renovación en el funcionamiento de las autonomías.

La valoración final es que el eje Málaga-Sevilla es la opción de los inteligentes. No tanto como resultado de la feliz iniciativa de sus promotores, sino más bien de la inapelable aceptación de lo inevitable. No se podía imaginar en los albores de la autonomía y ni siquiera el PO-TA fue capaz de anticiparlo, pero los acontecimientos se precipitan y la seasación que queda tras la discusión es que la cooperación entre Málaga y Sevilla no sólo es aconsejable, sino también imparable.



El presidente de la Asociación de Trabajadores Autónomos (ATA), Lorenzo Amor.

## Los autónomos generan 75.000 empleos desde 2011 en Andalucía

Uno de cada tres se dedica al comercio y la hostelería y el 90% cotiza por la base mínima

Efe SEVILLA

La Asociación de Trabajadores Autónomos (ATA) de Andalucía reivindicó ayer el papel de los autónomos como "verdaderos generadores de empleo" en esta comunidad y prueba de ello es que desde diciembre de 2011 a septiembre

de 2015 han creado 75.475 empleos netos.

El presidente de ATA, Lorenzo Amor, y el responsable de la organización en Andalucía, Rafael Amor, presentaron ayer un informe en el que se constata el dinamismo de los autónomos en los últimos cuatro años, con un crecimiento de la afiliación al régimen especial de autónomos de la Seguridad Social de 32.259 personas en Andalucía, lo que supone un aumento en ese período del 6,9%.

Paralelamente, los autónomos generaron en la región 43.216 asalariados en cuatro años al haber

incrementado un 29% en esos cuatro los que tienen trabajadores a su cargo mientras que se han reducido los que no tienen asalariados (el 51% del total).

Las mujeres también crecieron en el colectivo de autónomos en el período analizado, un 7,8% frente a un alza del 4,1% de los hombres. Uno de cada tres autónomos es mujer y en total suman 115.719 frente a 222.668 varones. También hubo variaciones en el tipo de autónomos. Los acogidos a la modalidad de forma societaria au-

mentaron un 10,6% y suponen el 68,1% del total, frente a un alza del 5,3% de los constituidos como personas físicas, que representan el 31,8% el total. Esto "desmonta" la teoría de que creció el número de autónomos debido a que suben los falsos autónomos (asalariados dados de alta como autónomos), según los dirigentes de ATA.

Otro "mito que rompe el informe" de la ATA es sobre la supervivencia de los negocios de los autónomos, ya que, según los datos, dos de cada tres autónomos tienen más de tres años de antigüedad en su negocio, más de la mitad lleva más de cinco años y sólo un 15% no llega al año. Uno de cada tres se dedica al comercio y a la hostelería (257.000 personas), y el 90% cotiza por la base mínima de cotización.

# Los autónomos se suman a la petición para rebajar el impuesto de sucesiones

El presidente de ATA destaca el peso de su colectivo en la recuperación económica, con 75.475 empleos

:: L.G.-S.

SEVILLA. La Asociación de Trabajadores Autónomos de Andalucía - ATA Andalucía reclamó ayer la importancia del sector en la creación de empleo en Andalucía. «Si hay recuperación en la economía andaluza hay que reconocer que es responsabilidad del esfuerzo y la voluntad de los autónomos», dijo su presidente, Rafael Amor. ATA presentó un informe en el que analiza el perfil

del colectivo y su volumen. Hasta septiembre de 2015, y desde diciembre de 2011, el número de trabajadores autónomos persona física se ha incrementado en 17.051 personas, pasando de 321.336 a 338.387 personas. Los autónomos persona física, o autónomos propiamente dichos, representan el 68,1% del total de afiliados al RETA en Andalucía (496.742 personas). Los autónomos societarios o persona jurídica son así

el 31,8% del total del RETA regional (158.355 personas) y se han incrementado desde diciembre de 2011 en 15.208 personas, un 10,6% más los decir, en cuatro años, Andalucía ha sumado 32.259 autónomos, incluida ATA.

El estudio establece que los trabajadores por cuenta propia han generado además del suyo, empleo por cuenta ajena en Andalucía. En cuatro años han creado cuatro años 75.475 empleos netos (32.259 autónomos más y 43.216 asalariados más en la región bajo el paraguas de los autónomos). Mientras se reducen los que no tienen asalariados, en 2.020 personas, aunque supone el 51,1% del total, crecen los que tie-

nen empleados a su cargo, que suman un 29,2%, en 19.071 personas y ya suman 84.464 autónomos.

El perfil medio del autónomo andaluz, según el estudio, es varón, mayor de 40 años, se dedica al sector servicios desde hace más de 3 años y cotiza por la base mínima.

Por otra parte, Lorenzo Amor aprovechó la rueda de prensa para manifestarse a favor de la rebaja del impuesto de sucesiones, porque, dijo, «no puede ser que heredar en Andalucía sea cosa de ricos» y por las dificultades concretas que supone para los autónomos transmitir sus negocios a sus hijos. Amor instó a PSOE y C's a avanzar en el grupo de trabajo recién creado.

SUR 14 NOV. 2015

## Andalucía recibe 337,6 millones para políticas activas y reactivación del empleo

**:: SUR**

**MADRID.** Andalucía es la comunidad autónoma de España que más dinero recibirá en 2015 del reparto de 1.547 millones de euros que aprobó ayer el Gobierno para políticas activas de empleo y programas de activación del empleo, al corresponderle 337,6 millones.

La cifra se explica tanto por que es la más comunidad más poblada del país como por la mayor tasa de paro, indicador por el que se distribuye el 40% de las ayudas. El otro 60% se da en función del cumplimiento de objetivos fijados en el plan, porcentaje que se elevará al 70% en el próximo ejercicio.

La ministra de Empleo y Seguridad Social, Fátima Báñez, explicó que la cifra es un 25 % superior a la del año anterior», según Efe, y persigue fomentar la rápida vuelta al mercado laboral de los desempleados.

En la rueda de prensa posterior al Consejo de Ministros, Báñez señaló que de los 1.547 millones, 1.418 millones corresponden a las políticas activas de empleo y 129 millones al programa de activación para el empleo.

Asimismo, Báñez explicó que del total de dinero aprobado otros 4 millones de euros se dedicarán a ayudas previas a la jubilación para las comunidades autónomas que cuenten con empresas con problemas de reindustrialización.

Del total 129 millones de euros forman parte del programa de activación para el empleo, que ofrece una ayuda de 426 euros mensuales para parados de larga duración, sin ingresos laborales y con cargas familiares, acompañada de un programa de inserción laboral.

El Ministerio distribuyó 52 millones de euros al inicio del programa que se puso en marcha en febrero, de forma que quedan 67 millones que se repartirán ahora en función de los resultados de inserción obtenidos.



Uno de los edificios de viviendas de protección oficial cuya construcción se ha reactivado tras la crisis. :: PEDRO URRESTI

## El Banco de España pone en cuarentena la recuperación del 'ladrillo'

Habla de «estabilización incipiente», pero advierte de que el 'stock' de vivienda y el descenso demográfico reducirán la demanda en el sector

:: J. A. BRAVO

**MADRID.** Recuperación del 'ladrillo' sí, pero con matices y no menores. Es el diagnóstico que hace el Banco de España sobre la situación del sector inmobiliario, en un intento por poner en una especie de cuarentena el optimismo desatado en algunos ámbitos respecto a que a no tardar mucho la demanda de vivienda volverá a ser uno de los soportes del crecimiento de la economía.

El supervisor bancario no lo descarta, pero habla de años para conseguirlo frente a la estimación más

optimista de BBVA Research, el servicio de estudios del banco presidido por Francisco González, que reduce ese plazo a «los próximos trimestres» aunque sin concretar más. Ellos prevén un fuerte crecimiento de las hipotecas para compra de vivienda, al tiempo que ven «una evolución positiva en la superficie de solares urbanos vendidos, considerada la antesala de la iniciación de nuevas promociones residenciales. Calculan que esta inversión duplicará su alza en 2016 (del 3,4% al 7,5%).

También los analistas del Banco Santander ven un enfoque más «propiético» desde las entidades financieras a dar préstamos a los promotores, lo que les confirma su idea de que «la mejora» del sector «parece haber llegado para quedarse». Avisan, no obstante, de que la recuperación es «desigual» y la venta de viviendas usadas –que ya se ha recu-

perado hasta llegar a niveles de 2009, apuntan– va claramente por delante de las nuevas, básicamente por el factor precio –son normalmente, y en términos medios, más baratas–.

El Banco de España, con todo, no se fía del alcance de la recuperación y habla de «estabilización incipiente». El subgobernador, Fernando Restoy, señalaba hace poco la reducción de la contracción del 'stock' del crédito para vivienda, pero no un crecimiento neto. «La tendencia de recuperación aquí –las nuevas hipotecas representan menos del 10% del mercado– será gradual», apostillaba.

Entonces, ¿de qué dependerá el alcance final de esta «trayectoria de suave recuperación» en el mercado inmobiliario residencial, como la califica el supervisor bancario? En su último informe del tema apunta, sobre todo, a la demanda de vivienda, distinguiendo entre la que sería po-

tencial –vinculada a factores demográficos– y la efectiva –que depende más de elementos coyunturales como la referida disponibilidad de crédito, la tasa de paro (fundamentalmente la juvenil), por ser quienes están en edad preferente de crear un hogar) o el coste de uso de la casa–.

Todo ello sin olvidar el «todavía elevado» endeudamiento de las fa-

### EL ESCENARIO ESPERADO

# 55.000

viviendas anuales, al menos, se necesitarán en los próximos 15 años para responder a la demanda previsible –el máximo sería de 220.000–. Y eso contando con un 'stock' del 1,5% del parque total.

milias, junto al «abultado» 'stock' aún existente de inmuebles sin colocar, factores que «podrían limitar la recuperación del sector en el corto plazo». Por ello, el Banco de España advierte de que puesto que todavía estamos en «niveles muy reducidos de actividad, no es descartable que las etapas iniciales de esa mejora del mercado «puedan venir acompañadas de algún efecto rebote de cierta intensidad».

### Hogares insuficientes

El informe, elaborado por el servicio de estudios del supervisor financiero, se centra en la demanda potencial y el 'stock', pues el segundo podría satisfacer en gran medida las necesidades de la primera. Partiendo de las últimas proyecciones de población realizadas por el INE, ésta se contraerá un 2,2% entre 2014 y 2029, resultado de un descenso del 36,7% en los ciudadanos extranjeros compensado solo en parte por un aumento del 1,6% en los españoles (incluidos los nacionalizados, cada vez más).

Así, en 2029 habría 19,1 millones de hogares en España, casi un millón más que en 2014. Eso en el escenario más conservador, porque en el otro extremo podrían elevarse hasta rozar los 22 millones (3,6 millones más que el año pasado). Esto supondría una creación media de entre 63.000 y 238.000 nuevos al año.

Pero incluso con las previsiones más favorables, la cifra final de hogares que se crearán los próximos 15 años apenas sería un 20% de los observados en el período 2003-2014. Por eso, el Banco de España pide «cautela» y recuerda que, según datos del Ministerio de Fomento, el 'stock' de vivienda nueva pendiente de vender a finales de 2014 se aproximaba a las 540.000 unidades, un 17,5% menos que su máximo en 2010. Esto habla de una «absorción lenta», destacan sus técnicos, porque las casas terminadas registraron su mínimo el año pasado (apenas 45.000) y también las transacciones de este tipo de inmuebles «significaron mostrando una notable atonía» (solo 55.000).

Tomando como normal que persista un cierto 'stock' casi invendible ante una demanda «insatisfecha» –supondría el 1,5% del parque total de viviendas–, prevé unas necesidades de entre 55.000 y 220.000 casas al año entre 2014 y 2029, «asensiblemente inferiores» a las 600.000 que se construyeron de media anual en la fase alcista previa (2000-2008). Y para la hipótesis, casi descartada, de que solo se construyera cuando todo el 'stock' desapareciera, esa horquilla bajaría a 40.000-200.000.

# El crecimiento económico de la zona euro se desacelera en el tercer trimestre



AMPARO ESTRADA

El PIB de la eurozona aumenta un 0,3% en tasa intertrimestral frente al 0,4% del periodo anterior

MADRID. El crecimiento en la zona euro perdió fuerza en el tercer trimestre del año, ya que sólo aumentó un 0,3% en tasa intertrimestral frente al 0,4% del segundo trimestre del año, según los datos de Eurostat, la oficina estadística europea. El frenazo de las economías emergentes debido a la caída de las materias primas es una de las razones de esta desaceleración europea, puesto que afecta al comercio exterior de los países europeos y anula el impacto positivo que tiene la depreciación del euro para las exportaciones. El crecimiento del PIB entre julio y septiembre se ha sustentado por el consumo interno, según los expertos. Eurostat sólo ha publicado el dato adelantado, sin desagregar los componentes. Por su parte, el Producto Interior Bruto (PIB) del conjunto de la Unión Europea aumentó un 0,4%, lo mismo que en el trimestre anterior; su tasa anual también se mantuvo en el 1,9%. En resumen, que la recuperación económica europea no se consolida. El PIB crece por los 'vientos de cola', la bajada del petróleo y las medidas de estímulo del Banco Central Europeo; pero ahora se enfrentan al impacto negativo de la ralentización de China, países emergentes y una incertidumbre general. Alemania, la principal economía de la eurozona, se ha visto afectada

por la baja demanda de China y su crecimiento del PIB en el tercer trimestre se situó en el 0,3%, una décima menos que el registrado en periodo inmediatamente anterior. No obstante, la buena noticia procede de Francia. Este país, que se había estancado en el segundo trimestre (0%) volvió a crecer (un 0,3%) gracias a la demanda interna, tanto por el consumo de los hogares como por la inversión empresarial. En Italia, el crecimiento fue menor al esperado, 0,2%, e inferior a los anteriores periodos (0,4% en el primer trimestre y 0,3% en el segundo).

### España, la que más crece

España ha sido el que más ha crecido entre los principales países de la eurozona (0,8%), aunque también registró una desaceleración respecto al aumento del PIB que experimentó entre abril y junio (1%). La demanda interna, la bajada del precio del petróleo, la rebaja fiscal, la recuperación del mercado laboral y la mejora de las condiciones financieras han empujado la expansión económica española. El ministro de Economía, Luis de Guindos, avanzó este viernes al Consejo de Ministros que en octubre se estaba observando de nuevo una cierta aceleración del crecimiento, según explicó la vicepresidenta del Gobierno, Soraya Sáenz de Santamaría en la rueda de prensa posterior.

Sin embargo, otros no comparten ese optimismo. Societé Générale considera que «el crecimiento en España alcanzó su pico máximo y es probable que se desacelere aún más en el cuarto trimestre» apuntando a una tasa intertrimestral de sólo el 0,5% entre octubre y diciembre. Para 2016, el peligro de desaceleración se basa en el esperado repunte de la inflación, que impactará en los ingresos disponibles reales y, por tanto, en el consumo. El secretario de Estado de

## Variación intertrimestral del PIB

Datos en porcentaje

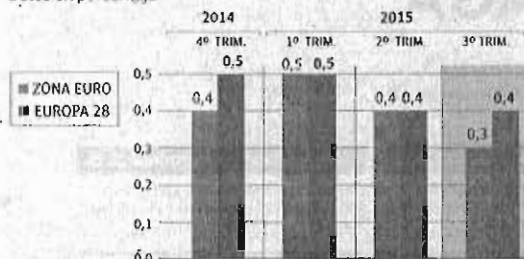

### POR PAÍSES

Alemania	↑ 0,6	↑ 0,3	↑ 0,4	↑ 0,3
Grecia	↓ -0,4	↑ 0,1	↑ 0,4	↓ -0,5
España	↑ 0,7	↑ 0,9	↑ 1,0	↑ 0,8
Francia	↑ 0,1	↑ 0,7	= 0,0	↑ 0,3
Italia	= 0,0	↑ 0,4	↑ 0,3	↑ 0,2
Holanda	↑ 0,9	↑ 0,6	↑ 0,1	↑ 0,1
Finlandia	↓ -0,2	↓ -0,1	↑ 0,2	↓ -0,6
Reino Unido	↑ 0,8	↑ 0,4	↑ 0,7	↑ 0,5

Fuente: Eurostat :: GRÁFICO: E.C.

## 18.000 empleos en grandes superficies por Navidad

Las grandes superficies van a reforzar sus plantillas durante esta Campaña de Navidad con unas 18.000 contrataciones, lo que supone incrementar la plantilla media del sector en torno al 8% durante los meses de noviembre, diciembre y enero, según un comunicado de Anged, la patronal

del sector, que agrupa a 19 compañías de distribución. Entre ellas, destaca la contratación temporal de 7.500 trabajadores anunciada por El Corte Inglés, un 25% más que la realizada el año pasado cuando contrató a 2.000 personas para Navidad. Por su parte, Carrefour incorporará a 5.865 empleados para cubrir Navidad y Reyes; Toys'R'Us a 1.600 personas y Cortefiel a 1.000. Anged prevé que el ritmo de actividad en el comercio se mantenga en el entorno del 2,5%.

Economía, Íñigo Fernández de Mesa, comentó ayer tras conocerse los datos de Eurostat, que la moderación de los precios «está siendo compatible con un sólido crecimiento económico en España, cuyo aumento del PIB intertrimestral (0,8%) «más que duplica al crecimiento de las principales economías de la zona euro, como Alemania (0,3%), Francia (0,3%) o Italia (0,2%)». «Estamos siendo capaces de tener altas tasas de crecimiento económico con alzas moderadas de los precios. Esto es muy positivo y demuestra la solidez de nuestro crecimiento económico», destacó Fernández de Mesa.

Los únicos países que crecieron más que España fueron Rumania (1,4%), Polonia y Eslovaquia (0,9% ambos). En términos interanuales, el PIB español aumentó un 3,4%, el doble que Alemania (1,7%) y por encima de Reino Unido (2,3%), Francia (1,2%) o Italia (0,9%), aunque por detrás de la República Checa (4,3%), Polonia y Rumania (3,6%) y Eslovaquia (3,5%).

A pesar de la pérdida de ímpetu en los últimos meses, el crecimiento en tasa interanual de la zona euro es el 1,6%, el mayor desde el segundo trimestre de 2011. La Comisión Europea certificó el «ritmo inderogado de la recuperación económica» en la eurozona y la UE en el tercer trimestre y reiteró que deberían cerrar 2015 con un aumento del 1,6% y 1,9%, respectivamente.

La desaceleración del crecimiento de la eurozona en los últimos meses agudiza la presión para que el Banco Central Europeo amplíe sus medidas de impulso en la próxima reunión de diciembre. El presidente del BCE, Mario Draghi, anunció en octubre que habrá que «revisar el grado de los estímulos» anticipando una ampliación del Quantitative Easing (compra de activos públicos y privados para reanimar la economía).

## El Gobierno reparte entre las autonomías 1.414 millones de euros para políticas activas

El 60% de los fondos se distribuye en función del grado de cumplimiento de los objetivos previamente fijados

:: A. E.

MADRID. El Consejo de Ministros aprobó ayer la distribución de los fondos para políticas activas de empleo correspondientes al ejercicio 2015 para su gestión por las comunidades autónomas con competencias asumidas, por un importe de 1.414 millones de euros, más otros

cuatro millones en ayudas previas a la jubilación ordinaria en zonas afectadas aún por la reconversión industrial.

La cantidad total de fondos es un 14,4% superior a la de 2014, que ascendió a 1.236 millones de euros. El 40% de los fondos (565 millones de euros) se asigna en función del porcentaje de reparto que le ha correspondido a cada comunidad en el año anterior por la tasa de desempleo registrada: el otro 60% (849 millones) se reparte en función del grado de cumplimiento de los objetivos fijados en el Plan Anual de Políticas de Empleo 2014, medido con indicado-

## Distribución de las políticas activas de empleo

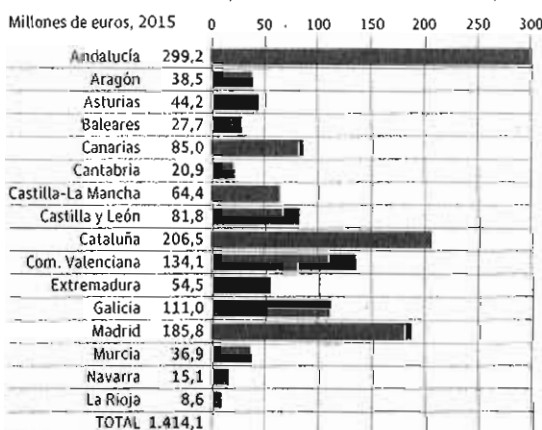

Fuente: Ministerio de Empleo y Seguridad Social

:: E. H. / COLPISA

res globales para cada comunidad autónoma. En 2013 se introdujo el criterio de reparto de los fondos en función del cumplimiento de objetivos, que previamente no se consideraba. Año a año se ha ido incrementando el porcentaje hasta el 60% en 2015.

A los fondos aprobados este viernes hay que añadir otros 129 millones de euros que se emplearán para financiar el Programa Extraordinario de Activación para el Empleo, lo que supone un total de 1.547 millones a repartir entre comunidades autónomas para diversas políticas activas. De esos 129 millones, el Consejo de Ministros de 24 de julio de 2015 ya aprobó una primera distribución en la cantidad de 52 millones de euros. Los 77 millones de euros restantes se reparten en función de los criterios aprobados en la Conferencia Sectorial de Empleo del pasado 3 de noviembre.

# Las empresas del Ibex ganan hasta septiembre un 16% más que en 2014

Las compañías presentes en el selectivo lograron un beneficio conjunto de 25.735 millones en los primeros nueve meses del año

LUIS M. ONTOSO  
MADRID

La devaluación del yuan chino, la incertidumbre sobre el conflicto del Gobierno griego con sus acreedores, la entrada en recesión de Brasil (un mercado al que acudieron numerosas empresas españolas hace años para huir de la crisis en Europa) y las constantes dudas sobre si la Reserva Federal de EE.UU. subirá o no los tipos de interés no han constituido el entorno económico más propicio. Durante los primeros nueve meses, el selectivo español acumula un retroceso cercano al 15%. Sin embargo, esta situación no parece haber empañado las cuentas de resultados de las compañías del Ibex.

Las principales firmas de nuestro país obtuvieron un beneficio neto de 25.735,3 millones de enero a septiembre de este año, un 16,1% más que durante el mismo periodo el año pasado (22.165,2 millones), según los datos que las empresas han remitido a la CNMV. Este cómputo no tiene en cuenta los resultados de Inditex, que dispone de un año fiscal diferente del resto de empresas españolas.

Se trata del tercer ejercicio consecutivo de alza generalizada en los resultados, después del bache sufrido en 2012, mientras el país estaba sumido en la crisis de la deuda soberana, el interés de los bonos se encontraba en plena espiral ascendente y la marca España pesaba sobre unas empresas que veían mermada de forma drástica su actividad en el mercado nacional. Entonces, vieron recortados sus beneficios cerca de un 50%.

Los principales sectores de la economía española muestran signos claros de recuperación. En este sentido, las compañías de banca y seguros (Bankia, Bankinter, BBVA, Caixabank, Mapfre, Popular, Sabadell y Santander) continúan liderando el «ranking» de ganancias, al sumar 10.407,7 millones. Este dato supone una subida del

12,1% frente al dato de 2014 (9.287,6 millones), gracias, en esencia, a la fuerte caída de las provisiones para hacer frente a la morosidad de los créditos, que, en el conjunto del sector, se situó hasta agosto en 88.319 millones, el dato más bajo desde 2011. Esta mejora, no obstante, no ha logrado disipar las dudas sobre la capacidad de las entidades españolas para generar rentabilidad en un entorno de extraordinariamente bajos tipos de interés, ya que no se ha apreciado un avance significativo de los márgenes.

La exposición de las entidades a países emergentes también ha lastrado, en algunos casos, sus balances. Es lo que le ha sucedido a BBVA, cuyo beneficio neto se contrajo un 11,8% hasta los 1.702 millones por la consolidación del banco turco Garanti. Sólo en el tercer trimestre sufrió unas pérdidas de 1.057 millones por el saneamiento contable que ha llevado a cabo tras adquirir un 14,9% más de la entidad otomana.

Pero, sin duda, el grupo de empresas más golpeado por un contexto desfavorable es el energético (Endesa, Enagás, Gas Natural, Iberdrola, Red Eléctrica Española, Repsol, Gamesa y Abengoa), cuyo resultado se ha recortado en más de 1.000 millones de euros en comparación con el periodo de enero a septiembre del año pasado (6.760,2 millones frente a los 5.745,1 millones registrados en el pasado ejercicio).

## Caída del crudo

Abengoa, que hace justo un año reconoció que sus niveles reales de endeudamiento resultaban superiores a los que figuraban en sus balances contables, afronta una fuerte reacción de escepticismo en los mercados y sigue dando muestras de su delicada situación financiera. En los últimos doce meses sus acciones de tipo B se han desplomado un 59,3%, mientras lucha desesperadamente por mejorar su posición de liquidez. Los resultados presentados el pasado viernes recogen

## Resultados trimestrales de las empresas del Ibex

En millones de euros

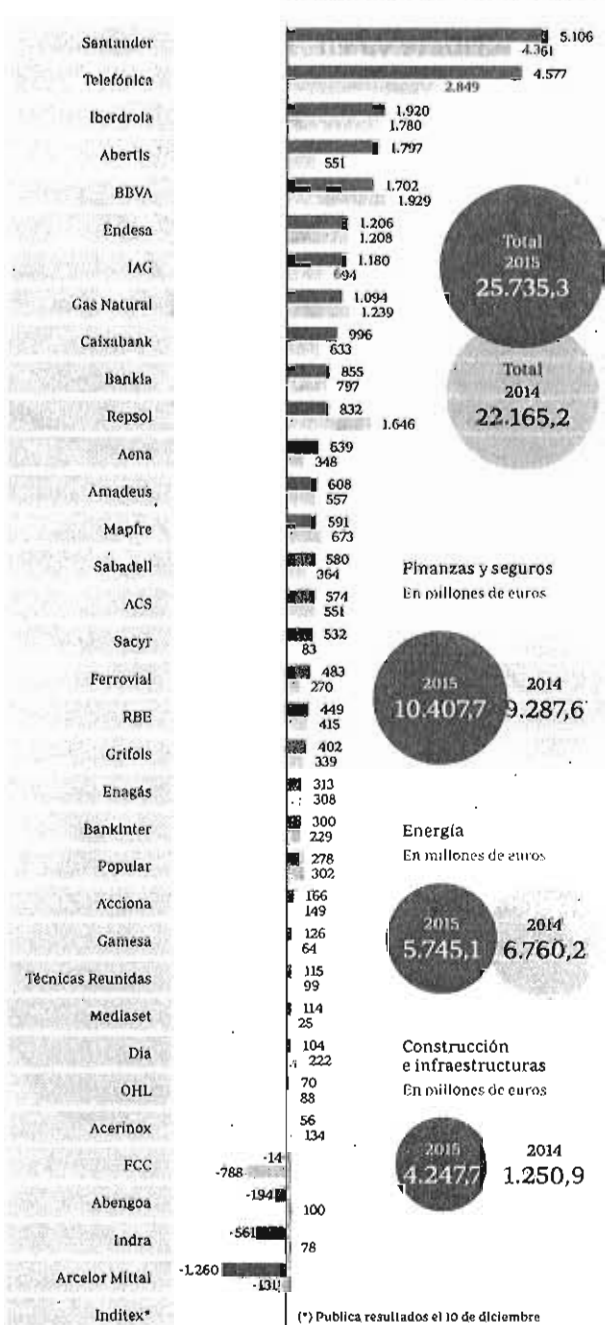

(\* Publica resultados el 10 de diciembre)

FUENTE: Elaboración propia

ABC



**Primero de la lista**  
**El sector de la banca sigue liderando el ranking con una aportación de 10.407 millones de euros**

**Fuerte repunte**  
**Las empresas de la construcción e infraestructuras registran el avance más notable**

unos «números rojos» de 194 millones de euros por el deterioro de la cotización de su filial norteamericana, Abengoa Yield.

El caso más llamativo ha sido el de Repsol, que ha tenido que encajar la fuerte caída del precio del crudo. Sus beneficios se han recortado más de un 49% hasta los 832 millones, frente a los 1.646 millones del ejercicio precedente. El abaratamiento del petróleo dio lugar a una caída de 329 millones en el valor de los inventarios de la compañía, retroceso que se suma a las provisiones que el grupo presidido por Antonio Brufau se ha visto obligado a realizar en los activos de «upstream» (producción y exploración) y de gas en Norteamérica, que han mermado en 238 millones sus resultados. Mientras, el beneficio de Gas Natural Fenosa se redujo un 11,7% hasta los 1.094 millones por las plusvalías extra logradas el año pasado derivadas de la venta de su filial de telecomunicaciones.

#### **Avance de la construcción**

Pero, sin duda, el avance más notable es el protagonizado por las empresas de construcción e infraestructuras (Aber-tis, ACS, Aena, Acciona, FCC, Ferroviaria, OHL y Sacyr), que con excepción de la firma presidida por Esther Alcocer Koplowitz y la dirigida por Juan Miguel Villar Mir han cosechado crecimientos con porcentajes de dos y hasta tres dígitos. En la cabeza de la lista se encuentra Aber-tis, que ha conseguido triplicar su beneficio al pasar de 551 millones hasta 1.797 millones debido a las plusvalías contabilizadas en la salida a Bolsa de Cellnex Telecom, su filial de telecomunicaciones terrestres. El caso de Sacyr también resulta ilustrativo, al multiplicar por seis sus beneficios (532,3 millones) por la venta de Testa a la sociedad de inversión inmobiliaria Merlin.

# Ahorro privado, «esencial» para complementar las pensiones

Un sistema mixto de ahorro público y privado ayudaría a incrementar las futuras pensiones de jubilación

ESTHER GARCÍA LÓPEZ

Las pensiones públicas subsistirán en el futuro pero serán inferiores a las actuales. Este mensaje de políticos, empresarios y expertos en economía, entre ellos Luis María Linde, gobernador del Banco de España, se repite constantemente con el objetivo de concienciar a los ciudadanos de que ahorren para su jubilación. Pero esta advertencia no cala lo suficiente y solo tres de cada diez españoles, un 28%, ahorra con vistas a su retiro, y su producto preferido para hacerlo son los planes de pensiones.

Las dudas sobre la sostenibilidad o no del actual sistema público de reparto están generadas por la caída drástica de la natalidad, el aumento de la esperanza de vida de los españoles, el endeudamiento del país y la llegada a la edad de jubilación de los «baby boomers». En España hay más de ocho millones y medio de personas mayores de 65 años, lo que supone el 18% de la población, mientras que en 2050 más del 40% de los ciudadanos será mayor de 60 años. Habrá un trabajador por cada pensionista, mientras que ahora el ratio es de dos trabajadores por jubilado.

Activos financieros de las familias españolas  
● Segundo trimestre de 2015. Proporción sobre el total

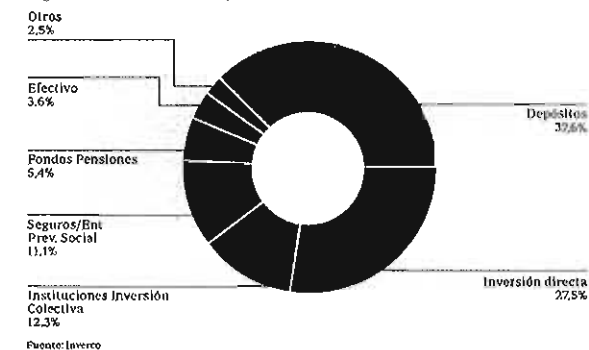

Estos datos hacen que los expertos insistan en que si los ciudadanos quieren mantener el nivel de vida que tenían antes de la jubilación es «esencial» que ahorren para el futuro y suscriban sistemas complementarios de pensiones. Entre ellos destacan los planes de pensiones, que se han convertido en los productos preferidos por los españoles para complementar su jubilación, según el estudio de preparación para la jubilación 2015 de Aegon.

También María Flavia Rodríguez-Ponga, directora general de Seguros y Fondos de Pensiones, reconoce que la

tendencia de ahorro en planes de pensiones ha aumentando en los últimos años y las previsiones indican que seguirán creciendo.

Este aumento lo constatan los últimos datos facilitados por Inverco referentes al tercer trimestre del año. El volumen de activos gestionado por los planes de pensiones hasta septiembre alcanzó los 100.810 millones de euros, cifra que representa un incremento de 3.810 millones (un 3,9% más) respecto a un año antes. Este aumento patrimonial se ha debido a las nuevas aportaciones realizadas por los ahorradores

Los planes de pensiones gestionan 100.810 millones de euros

y a la revalorización experimentada por las distintas carteras, en especial, la que obtuvieron en el primer trimestre los mercados de renta variable. Por lo que respecta al número de cuentas de participes fue de 9.891.784, lo que supone 62.125 más. Mientras que el número de participes estimado se sitúa en torno a ocho millones. Pese a estas subidas, los planes de pensiones siguen siendo el «pariente pobre» del ahorro de los españoles, con apenas un 5,4% del ahorro total, muy alejado del 12,3% que las familias dedican a la inversión en instituciones de inversión colectiva, principalmente a fondos de inversión. Esta diferencia se debe a que los planes de pensiones tienen que afrontar inconvenientes como la fiscalidad de las prestaciones, la reducción de los límites de aportación o sus elevadas comisiones.

La falta de una cultura del ahorro para la jubilación en España hace que nuestro país se sitúe entre las regiones con una peor planificación para el retiro, solo por delante de Hungría y Japón, según Aegon.

El debate se ha instalado en la sociedad y promete perdurar. Ante la certeza de que el actual sistema público de reparto es insostenible a largo plazo hay expertos que proponen cambiarlo por uno mixto, formado por el actual sistema, en que las cotizaciones sociales de los trabajadores cubren las pensiones de los jubilados, y por un sistema complementario en el que los trabajadores ahorran y capitalizan una parte de su salario para rescatarlo como pensión al jubilarse.

A juicio de Pilar González de Frutos, presidenta de la patronal del seguro Unespa, «es necesario complementar el reparto público con ahorro privado, y es necesario empezar ya, porque el ahorro, como los buenos líquidos, necesita tiempo para madurar».

## Opinión de los expertos



ÁNGEL MARTÍNEZ-ALDAMA, DIRECTOR DEL OBSERVATORIO INVERCO

### Necesidad de converger

El sistema público de pensiones es la principal fuente de ingresos de los jubilados. De ahí que el debate sobre su futuro tenga una especial relevancia.

El envejecimiento de la población ha motivado que todos los países europeos hayan adoptado reformas en el sistema público de pensiones: aumento de la jubilación, carreras de cotización más largas... para que siga siendo sostenible a largo plazo. Junto a ello, los países han desarrollado planes de pensiones privados, en el ámbito de las empresas o individuales, para complementar los ingresos de la pensión pública que van a ser inferiores.

En la OCDE la tasa de sustitución (porcentaje de la pensión sobre el último salario) del sistema público supone el 41% y la del sistema privado el 27%, mientras que en España es del 74% y el 0%, respectivamente. Esta diferencia de modelo es la que debe ir convergiendo.



CARLOS HERRERA, SOCIO FUNDADOR DE EFPA ESPAÑA

### Planificar la jubilación

El simulador que ha lanzado la Seguridad Social para la estimación de la pensión pública se colapsó nada más ponerse en marcha. Una prueba más de cómo los ciudadanos han interiorizado la necesidad de pensar en la jubilación y la importancia de comenzar a ahorrar cuanto antes para planificar sus ingresos cuando acabe su vida laboral.

La Administración debe colaborar a través de incentivos fiscales para fomentar el ahorro privado y potenciando ese ahorro a través de la empresa, con planes de pensiones del sistema de empleo, y con fórmulas imaginativas para favorecer que los beneficiarios de los sistemas de previsión social complementaria opten por percibir la prestación en forma de renta. Pero también es labor de los ciudadanos conocer los productos para canalizar el ahorro para la jubilación: planes de pensiones, PPA, PLAS y SIALP.



MARÍA TABOADA, DIRECTORA DE PRODUCTO DE BBVA ASSET MANAGEMENT

### Más trabajo y más ahorro

El sistema de pensiones tiene ante sí dos retos estructurales: el de su sostenibilidad y el de su suficiencia. Es decir, que sean sistemas económicamente viables en el largo plazo y capaces de pagar pensiones adecuadas. En la actualidad nos encontramos con cambios demográficos derivados del aumento de la esperanza de vida y la reducción de las tasas de fertilidad y eso impactará en el sistema de pensiones.

Las últimas reformas legislativas se encaminan a garantizar la sostenibilidad del sistema, pero todo apunta a que las pensiones del futuro serán menos generosas, por lo que habrá que trabajar más años y, probablemente, ahorrar a nivel personal y el plan de pensiones es un vehículo óptimo para este fin, pues tiene una cartera diversificada, está gestionado por profesionales y disfruta de unas ventajas fiscales pensadas para el ahorro a largo plazo.

## ¿PUEDE EL BCE REACTIVAR A EUROPA?



**Miguel A. Bernal Alonso**

Profesor y coordinador del dpto. de investigación del IEB

La zona euro sigue mostrando su incapacidad para crecer; continuamos varados en una atonía económica desesperante. Si en el segundo trimestre del presente ejercicio el área crecía a un 0,4 por ciento, tasa trimestral, en el tercer trimestre el avance se ha reducido hasta el 0,3 por ciento, una décima menos y cada vez estamos más cerca de que la actividad se estanque totalmente. El análisis es todavía más preocupante si tenemos en cuenta la fotografía de cada país, ya que en diez Estados de los quince que han presentado estadísticas el crecimiento mengua. Más datos que avivan el freno del PIB: Finlandia, Grecia y Estonia registran retrocesos en los datos de su producción. Aquí, en el nuestro, también ocurre, presentamos una menor actividad comparando trimestres. Esa desesperante atonía económica provoca que las tasas de paro, a pesar de haber abandonado la recesión, no muestren signos de rebajas sustanciales. En mi opinión, se debe a la desconexión entre lo que los organismos y Gobiernos nos dicen: la crisis ha terminado; y lo que piensa la opinión pública: la crisis sigue estando presente. Eso que los economistas queremos decir cuando decimos que la mejora macroeconómica no se nota en la calle.

Ante estos hechos no puede dejar de extrañarnos que el BCE, la autoridad monetaria, esté preocupada y haya emplazado a todos el mundo a diciembre. Será en ese mes cuando, ante la falta de crecimiento y un IPC congelado, propicie casi con toda seguridad nuevos movimientos. Puede tratarse de una rebaja, nuevamente, de los tipos de interés, aun cuando ya poco se puede bajar. También el aumento del actual quantitative easing, QE, o compra de renta fija para aumentar la capacidad de conceder crédito por parte de los bancos y las entidades financieras. Ese aumento probablemente sea añadiendo nuevos activos a los actualmente comprables, también aumentando el importe mensual de adquisición y casi seguro una ampliación del calendario. Si hasta hace relativamente poco el BCE ha sido lento y poco eficaz en acomodar sus líneas de actuación a la situación económica, ahora va a utilizar todo su arsenal hasta agotarlo. Si todas las medidas arriba detalladas son incapaces de reactivar la economía de la zona euro, el BCE habrá agotado su arsenal. Quizá ya lo único que quede es encargar helicópteros y empezar a tirar billetes por los países del euro. El BCE ha llegado tarde, le ha faltado decisión, han sobrado debates estériles de ortodoxia ante las cifras de paro, incluso se ha equivocado (recuerden que hasta llegó a subir tipos).

**El Banco Central Europeo, lento y poco eficaz a la hora de llevar a cabo sus líneas de actuación**

El BCE ha dilapidado su capacidad de asombrar y sorprender a los agentes económicos, algo fundamental en política monetaria. Sin esa capacidad de sorpresa, de muy rápida y contundente reacción, y con un arsenal de medidas que está llegando a su fin, la pregunta es si el BCE puede realmente reactivar la economía europea. Por otra parte, la política monetaria es una herramienta de corto plazo, puede incluso llegar a ser de medio plazo, pero desde luego no muestra una gran efectividad en el largo. Además es mucho más eficaz en doblegar inflación, pero mucho menos impactante en modular los ciclos económicos. En mi opinión, la política monetaria es poco eficiente, pierde contundencia, si no va acompañada de otras líneas de actuación. En este sentido conviene recordar que en EEUU todo el mundo habla de su banco central, la Fed, como figura que ha reactivado la economía, sin embargo se olvida el enorme papel jugado por la política presupuestaria, ampliamente expansiva. Es precisamente esa conjunción la que ha permitido a la economía americana una mayor avance en la lucha contra la crisis, aun cuando los números y la situación está muy lejos de los niveles pre-crisis. Europa, los tecnócratas de Bruselas, han renunciado a medidas de política fiscal expansiva. Sin política fiscal expansiva, mucho más eficaz en el

largo plazo, además de amplificar los efectos de las medidas monetarias, difícilmente se puede salir en tiempo breve de una crisis como la acaecida. Tenemos encima de la mesa el denominado plan Juncker, que tiene un objetivo de activar 315.000 millones en inversiones estratégicas, pero que está por ver si lo consigue, dado el diseño del mismo, el famoso multiplicador quince. A la duda de si va a ser posible, hay que añadir un 'pero' aún más contundente: 315.000 millones resultan escasos e insuficiente para todo el área euro; la cifra debería ser superior, al menos rondar el doble del importe actual. Esos más de 300.000 millones son irrisorios sobre el PIB global del área euro.

La zona euro tiene una difícil papeleta y el BCE no puede actuar solo, aun cuando se le puedan poner muchas críticas. Si el BCE llega tarde y exhausto, hay que mirar o actuar con la política fiscal. Es mediante la unión de ambas, así como la llegada de importantes reformas a diferentes países, lo que nos permitirá reactivar la economía y bajar la tasa de desempleo. Mientras tanto, estamos utilizando matamoscas para cazar elefantes. La zona euro tiene que reactivar su demanda doméstica, dado que el revulsivo mediante exportaciones no parece tener muchos visos de que se pueda producir, pues el resto de países también refrena su crecimiento. Ciertamente solamente hablar de una posible subida por parte de la Fed el euro se ha depreciado, pero no debemos olvidar que la demanda de la mayor parte de los países se contrae. Es la hora de política monetaria y fiscal.

## EL ACERTIJO DE MINSKY PARA EL EURO



**Daniel Gros**

Director del Centro de Estudios de Políticas Europeas

La tenacidad de la baja inflación tiene preocupado al Banco Central Europeo, pero su respuesta —básicamente, un aumento de la expansión cuantitativa— podría resultar contraproducente, exacerbar los desequilibrios y generar una grave inestabilidad financiera. Al momento, el índice de precios al consumidor anunciado en la zona del euro se mantiene cercano a cero, e incluso la inflación básica se continúa debajo del 1 por ciento, demasiado lejos de la meta del 2 por ciento del BCE como para que este se sienta cómodo. Si bien otra ronda de debilidad en los precios mundiales de las materias primas a principios de este año contribuyó con esta situación, no explica las bajas expectativas inflacionarias para el largo plazo, que poco han mejorado desde marzo, cuando el BCE comenzó su masivo programa de compra de bonos por 60.000 millones de euros al mes. Pero, en vez de repensar su estrategia, el BCE considera redoblarla: comprar aún más bonos y bajar la tasa de interés de referencia más aún para llevarla al territorio negativo. Eso sería un grave error. Se supone que las mayores facilidades crediticias y las menores tasas de in-

terés impulsan el crecimiento, ya que estimulan la inversión y la demanda de consumo. Pero en el núcleo de la zona del euro —como en Alemania y los Países Bajos— el crédito ha sido abundante y las tasas de interés se han mantenido cercanas a cero durante cierto tiempo, por lo que la nueva hubo demasiadas posibilidades de que las compras de bonos tuvieran allí un impacto significativo.

De hecho, el pronóstico más reciente de la Comisión Europea muestra que el gasto en los países centrales no aumentó gracias a las políticas del BCE. Aunque el impacto asimétrico de la política del BCE resulta apropiado en principio (ya que el desempleo es mucho mayor en la periferia), la realidad es que una recuperación basada en las economías menos solventes no es sostenible.

Allá por 1986, Hyman Minsky advirtió sobre los peligros para la estabilidad financiera en el largo plazo que se pueden generar cuando prestatarios de tipo «Ponzi» —quienes solo pueden pagar su deuda con nueva deuda— se convierten en el principal pilar de la economía. Un entorno con tasas de interés nulas es, por supuesto, ideal para ellos, ya que no hay referencias sobre su solvencia. Pero ese mismo entorno es perjudicial para quienes cuen-

tan con sólidas posiciones en activos: al reducir su poder adquisitivo, los alienta a ahorrar.

La respuesta estándar a la preocupación de Minsky es que la política monetaria debe centrarse en garantizar la estabilidad de los precios y las políticas macroprudenciales, a salvaguardar la estabilidad financiera limitando el crédito para los agentes altamente endeudados.

**Una política monetaria más expansiva elevará los desequilibrios de la eurozona**

Pero este enfoque no funciona. Si la política macroprudencial logra limitar eficazmente el crédito adicional para los prestatarios marginales, la política monetaria no tendrá impacto sobre la demanda. Este problema surgió en Estados Unidos después de la recesión de 2001. Aunque la Reserva Federal mantuvo bajas las tasas de interés durante un período prolongado, el sector corporativo no aumentó sus inversiones. La recuperación fue alimentada en última instancia por las llamadas hipotecas «de baja calidad»: créditos para la compra de vivienda que fueron extendidos a prestatarios con menores calificaciones crediticias. El resultado, como sabemos, fue la megaburbuja que disparó la crisis financiera de 2008.

En el caso de la zona del euro, el riesgo es mayor debido a la ineficacia de su principal instrumento macroprudencial —el Pacto Eu-

ropeo de Estabilidad y Crecimiento— para limitar el gasto de los países, ya que las bajas tasas de interés proporcionan libertad de acción a los países endeudados para gastar más. La relación entre deuda pública y PBI está aumentando en Italia y España, aun cuando ambos países, junto con sus socios de la zona del euro, se han comprometido a reducir este indicador. En resumidas cuentas, la política monetaria está perpetuando el desequilibrio entre las economías acreedoras y deudoras en la zona del euro y la política macroeconómica no logra impedirlo. Cuando las tasas de interés se normalicen, esto podría generar una grave inestabilidad financiera. Pero el BCE cuenta con pocas opciones para estimular la demanda entre los agentes solventes de la eurozona y apoyar así una recuperación sostenible.

Mientras decide su próxima jugada el BCE debe reconocer que cualquier impacto positivo sobre la demanda se verá limitado a las economías más débiles de la zona del euro, aquellas que menos pueden permitirse. Una jugada de alto riesgo que probablemente no justifique el esfuerzo que implicaría elevar los precios para acercarlos unas pocas decenas de puntos básicos a la meta del BCE.

Ya ha comenzado una recuperación en la zona del euro, debemos dejar que siga su curso. Una política monetaria aún más expansionista podría fortalecer la recuperación de manera marginal, pero al costo de aumentar los ya peligrosos desequilibrios de la región.

## Opinión

## LOS BENEFICIOS SOCIALES EN LA ERA UBER



Jean Pisani-Ferry

Profesor en la Hertie School of Governance en Berlín, actualmente ejerce como comisionado general para Planificación de Políticas destinadas al Gobierno de Francia

Cuando se trata de retribución, la empresa para la que usted trabaja suele importar más que lo bien que usted se siente haciendo lo que hace. En 2013, el empleo promedio de Goldman Sachs, el banco de inversión, ganaba 383.000 dólares —mucho más de lo que el empleado de mejor desempeño en la mayoría de las empresas puede aspirar a llevarse a casa—. Las diferencias salariales entre las empresas son considerables. Una investigación realizada por Jason Furman, principal asesor económico del presidente estadounidense, Barack Obama, y Peter Orszag, exdirector de presupuesto de Obama, ha determinado que las diferencias salariales, cada vez mayores, son la causa principal de la creciente desigualdad de Estados Unidos en las últimas décadas. Representan un porcentaje mayor del incremento en la desigualdad de ingresos general que, por ejemplo, los ingresos derivados de inversiones.

En el otro extremo del espectro, muchos participantes de la fuerza laboral tienen contratos temporales, trabajan para firmas pequeñas o son autónomos. Algunos combinan diferentes empleos al mismo tiempo. Si, como esperan muchos, se desarrolla la llamada economía compartida, seguramente crecerán en número. Esos trabajadores no se beneficiarán de los mecanismos de seguridad laboral y, por lo general, ganan menos.

Los países emergentes ofrecen el ejemplo de una desigualdad evidente entre los empleados en el sector *formal* —empresas como Petróleos en Brasil e Infosys en India— y aque-

llos que trabajan en la economía *informal*. Pero inclusive en las economías avanzadas, donde la protección social tiene un alcance amplio, el acceso a los beneficios dista de ser equitativo. Los empleados de empresas grandes y rentables tienden a tener una mejor cobertura médica, pensiones más generosas y un acceso más fácil a la formación. Es más, algunos beneficios —por ejemplo, la licencia por paternidad— están condicionados a la antigüedad dentro de una compañía.

Estos son datos perturbadores. Debería recompensarse el talento y el esfuerzo, pero dos personas de iguales capacidades y dedicación no deberían ser tratadas de manera diferente sólo porque una tiene relación de dependencia, con un empleo seguro en una compañía grande y exitosa. Esas diferencias son cuestionables no sólo en términos de justicia; también son ineficientes desde un punto de vista económico, ya que tienden a limitar la movilidad laboral en las empresas y los diferentes sectores. Los empleados pueden pensar dos veces antes de irse de una empresa si, como resultado de ella, tal vez pierdan ciertos beneficios. Esto impide una correspondencia potencialmente positiva entre las capacidades que necesitan los empleadores y la oferta de habilidades disponible. También hace que contratar talento de primera clase les resulte excesivamente difícil a las empresas pequeñas. La política pública no debería impedir que las empresas exitosas paguen más y ofrezcan mejores condiciones de trabajo. Pero debería asegurar que todos los participantes en la fuerza laboral, más allá de su educación, gocen de igual acceso a beneficios esenciales; y debería apuntar a minimizar las pérdidas que impiden la movilidad entre em-

presas, sectores y tipos de empleo. La reforma sanitaria de Obama fue un paso importante en este sentido. Pero las reformas vinculadas al bienestar social deberían ir mucho más lejos. Por razones vinculadas a la justicia y a la eficiencia, se deberían adjudicar derechos y beneficios a los individuos, no a las compañías o a la condición de empleo, y estos se deberían poder trasladar plenamente entre diferentes sectores y empleos. Para ajustar su sistema de bienestar social a una economía cambiante y reducir la desigualdad entre los individuos, Francia actualmente está considerando un sistema conocido como Cuentas de Actividad Individual (IAA, por su sigla en inglés). Mi colega Selma Mahfouz presidió una comisión que preparó un proyecto para este sistema. En pocas palabras, a cada integrante nuevo de la fuerza laboral se le asignaría una cuenta individual vitalicia, acumulando así puntos de la misma manera que los viajeros de aerolíneas acumulan millas. Los ganarian trabajando tanto en el sector privado como en el público. Los empleos físicamente extenuantes otorgarían más puntos que los empleos de oficina. El servicio comunitario ad honorem también generaría puntos —quizá más que los empleos pagos—.

Los puntos ganados se podrían gastar en educación y capacitación profesional para toda la vida y esto, en consecuencia, pasaría a ser independiente de la condición de empleo. Cada persona podría decidir retirar puntos de su IAA para prepararse para un cambio laboral o, directamente, para cambiar de empleo.

También podría inmovilizarse otro financiamiento con el mismo objetivo. Por ejemplo, un empleado podría decidir acortar la duración de sus beneficios de desempleo e invertir los

puntos correspondientes para beneficiarse de mejores oportunidades educativas. Pero financiar la educación no debería ser el único objetivo. Los puntos también podrían utilizarse para ayudar a financiar actividades de voluntariado o el cuidado de los miembros de más edad de la familia. Los puntos ganados a través de un trabajo duro podrían gastarse en una jubilación más temprana. Podríamos imaginar muchos más ejemplos de flexibilidad parcial. Un sistema de estas características tendría tres beneficios adicionales. Primero, ayudaría a mejorar el acceso a la información. Los empleados hoy en día suelen perderse en la complejidad de los diversos beneficios sociales a los que tienen derechos. La creación de las IAA y la adopción de una unidad única de cuenta sería un gran avance en cuanto a facilitar las cosas. Segundo, las IAA le conferirían poder a los empleados, especialmente a los menos cualificados, que suelen verse a sí mismos como subyugados. Junto con la información, la posibilidad de invertir sus beneficios sociales, en lugar de sólo consumirlos, fortalecería su autonomía y libertad de elección.

Finalmente, las mismas cuentas podrían servir como vehículos para las políticas públicas. Por ejemplo, quienes abandonan pronto la escuela podrían recibir puntos para un uso posterior en capacitación profesional. En términos más generales, en lugar de ayudar a la gente sólo cuando se materializan los riesgos sociales, la política pública podría respaldar a los individuos toda su vida laboral, adoptando una estrategia a medida más efectiva que satisfaga mejor las necesidades de la gente. Esto puede sonar utópico; en un sentido, lo es. Pero en un momento en que cada servicio digital se vuelve cada vez más personalizado, ¿por qué la política social debería seguir confinada a la filosofía y las soluciones del siglo XX?

© Project Syndicate, 2015

### Urge acompasar el Estado del Bienestar a una economía sometida a cambios continuos

## LÓGICO INTERÉS DE CHINA EN EL 'PLAN JUNCKER'



Alicia García-Herrero

Senior fellow del Instituto Bruegel (Bruselas)

Nada más ser nombrado, en 2014, el presidente de la Comisión Europea Jean-Claude Juncker anunció un plan de inversiones grandioso que quería bombear 315.000 millones de euros en proyectos a largo plazo, y la financiación de pyme y mediana capitalización en los tres años siguientes (2015-17).

Una de las críticas más comunes del plan de Juncker es que no hay nuevas fuentes de fondos públicos y que es el mismo dinero reciclado. En ese mismo hilo, persiste el escepticismo sobre si el sector privado estará dispuesto a ofrecer tanta financiación. Por el momento se cuenta con un capital inicial de 21.000 millones de euros y los bancos nacionales de desarrollo han prometido 42.500 millones de euros, muy lejos del objetivo de 315.000 millones. Los intentos de los funcionarios europeos

de atraer dinero privado, sobre todo de fuera de Europa, han sido en vano. Desde hace muy poco, China ha empezado a expresar interés en el programa. Después de las palabras de Li Keqiang en la cumbre europea del 29 de junio en Bruselas, se ha corrido el rumor de que China quiere invertir inicialmente entre 5.000 y 10.000 millones de euros. Aun así, no está claro cómo lo hará. Este último punto, a primera vista de mero funcionamiento, podría llegar más allá: cuanto más voz tenga China en la clase de proyectos que va a financiar, más dispuesta estará a participar. Los vehículos actuales de inversión del plan Juncker ofrecen rendimientos financieros pero no voz directa en los proyectos, por lo que China sólo puede aspirar como mucho a elegir en qué sector invertir.

China siempre ha abordado estas cuestiones incluyéndolas en un amplio paquete de ne-

gociación con Europa. A ese respecto, se podría sostener que Europa lleva ventaja en negociaciones bilaterales tras su apoyo incondicional al Banco Asiático de Inversiones en Infraestructuras (AIIB).

No obstante, Europa negocia un acuerdo inversor con China siguiendo los pasos de Estados Unidos. La falta de avance de la parte de EE.UU. (palpable durante la visita reciente de Xi Jinping a la Casa Blanca) da importancia estratégica a que China cierre un trato con Europa. Además, aunque China ya ha aumentado claramente su inversión en Europa (hasta 55.000 millones de dólares el año pasado según algunos cálculos), las existencias siguen limitadas en comparación con Japón o EE.UU.

Por último, China también ha elaborado su propio plan Juncker, la iniciativa "Un cinturón, una ruta", que aspira revivir la antigua ru-

ta comercial entre Asia y Europa. Con un plan de inversión de 40.000 millones de dólares a través del Fondo de Infraestructuras de la Ruta de la Seda, y más capital potencial del AIIB en los extremos norte y sur de la nueva ruta de la seda, Europa ha adquirido importancia para las ambiciones geopolíticas chinas. Un ejemplo de esta reticencia es el memorando de acuerdo recién firmado sobre la Plataforma de conectividad UE-China para mejorar los enlaces entre la iniciativa "Un cinturón, una ruta" de China y las iniciativas de la UE, como la política de Red de transporte transeuropea.

Con todo y con eso, los chinos tienen bastantes razones para destinar reservas al plan de Juncker. Puede que todavía quieran seguir regateando y presionar para ganar control en la elección sectorial de su inversión y acceso a la tecnología integrada en la inversión. Esperamos que los funcionarios europeos sepan aguantar la presión y se atengan las normas como están diseñadas. Además, frente al objetivo actual, el importe que China ha ofrecido basta ahora es una miseria: una razón más para no ceder.

### Cuanta más voz tenga Pekín en los proyectos, más dispuesta estará a apostar por invertir