



CONFEDERACIÓN
DE EMPRESARIOS
DE MÁLAGA

DOSSIER DE PRENSA DIARIO

FECHA: 11 DE FEBRERO DE 2016



Masiva afluencia de empresarios a la asamblea convocada ayer por Mahos y Amares.

JAVIER ALBIRANA

Los hosteleros exigen que el Centro sea tratado como espacio comercial

● Ello en detrimento del uso residencial, lo que implicaría una normativa más cercana a las actividades empresariales en la zona

S. Sánchez MÁLAGA

Los hosteleros de Málaga ponen definitivamente las cartas sobre la mesa. Y lo hacen lanzando un órdago de difícil cumplimiento para el Ayuntamiento. A la aprobación de una ordenanza de ocupación de vía pública "menos restrictiva" que la actual, las dos asociaciones que en la actualidad asumen la voz del sector añaden la necesidad de "definir el centro histórico como zona comercial abierta", lo que obliga a redefinir el Plan General de Ordenación Urbanística (PGOU). Esta demanda, según expuso el presidente de Mahos, Jesús Sánchez, busca transformar la actual consideración de esta zona como espacio residencial por un nuevo concepto en el que, desde el punto de vista normativo haya mayor acercamiento al comercio que a los vecinos.

"El Centro histórico pertenece a todos los malagueños, ya que la inversión por residente supera con creces la de cualquier otra zona de Málaga; como zona de gran afluencia turística que es, vivir en el Centro, tiene sus servidumbres, precisamente, porque es patrimonio de toda la ciudad", sostiene el manifiesto acordado por la asamblea celebrada en la tarde-noche de ayer por ambos colectivos.

En el mismo, se añaden otras

cinco peticiones que se harán llegar hoy mismo al alcalde de Málaga, Francisco de la Torre, y a la Junta de Andalucía, administración competente en varias de las medidas planteadas. Es el caso de la modificación y la actualización del nomenclátor actual, así como de la actualización de la normativa de horarios. Al respecto, Sánchez cuestionó que en Andalucía

Barajan un cierre patronal uno de los días de mayor afluencia de cruceros

no sea posible montar un negocio en el que sean compatibles las actuaciones musicales y la comida, o que un bar de música no tenga la posibilidad de abrir antes de las 12:00 y ofrecer desayunos, por ejemplo.

La tercera medida con clara dirección al Gobierno andaluz es la exigencia para que el Centro histórico sea declarado zona de gran afluencia turística todo el año, ampliando de manera clara los actuales periodos autorizados por la Junta. Ésta es una propuesta rechazada en varias ocasiones por la Administración regional tras ser

Acuerdo para constituir una sola asociación

"Hay que agradecerle al Ayuntamiento que haya conseguido despertarnos", decía de manera irónica Rafael Prado, quien presidió durante años la antigua Asociación de Empresarios Hosteleros de Málaga (Aehma). El efecto inmediato del malestar generado entre los empresarios ante el intento municipal de regular la ocupación de la vía pública será la unión en un solo colectivo de los dos que actualmente representan al sector: Mahos y Amares. El acuerdo es tal que previsiblemente la semana próxima se lleve a efecto esta alianza y, posteriormente, se celebrará la asamblea para la elección del presidente de la nueva asociación.

planteada por el Ayuntamiento.

A todo ello se añade la necesidad de disponer de una nueva normativa de ocupación de vía pública "acorde al cambio producido en la ciudad". "No podemos estar trabajando colgados de un hilo", dijo el presidente de Mahos, aludiendo al temor a ser sancionados por parte del Ayuntamiento. El movimiento del sector se produce dos semanas después de que acordase formar parte de una mesa de negociación con el Consistorio para afrontar la redacción de este documento. Sin

embargo, Sánchez se quejó que hasta el momento no ha sido convocada.

Durante la asamblea se subrayó el peso que actualmente tiene la hostelería en la economía de la capital, destacando que por cada euro que invierten el Ayuntamiento o la Junta en esta zona de la ciudad, "nuestro sector lo apoya con tres euros más". "Nuestros negocios deben integrarse en el entorno y cumplir con la normativa, buscando conciliar las necesidades de los vecinos siempre con sensatez y sentido común, pero al mismo tiempo hay que defender nuestra actividad por su contribución a la ciudad", incide el manifiesto.

Preguntado por las medidas analizadas por el sector para presionar al Consistorio, Sánchez aludió a la puesta en marcha de una campaña "en positivo", plasmado las exigencias y en la que participarán personajes conocidos como Ángel Garó y a la que se espera añadir a Dani Rovira, entre otros. Y en el supuesto en que el llamamiento ahora realizado no tenga la respuesta adecuada, la decisión pasa por una jornada de cierre patronal coincidiendo con uno de los días de mayor afluencia de cruceros a la ciudad. Algo que podría ocurrir a lo largo del mes de marzo, a la espera de concretar la fecha. Incluso, alguno de los asistentes planteó la posibilidad de realizar esta medida en Semana Santa. La decisión se adoptará en una próxima asamblea.



El foro Transfiere reúne a más de 500 empresas e instituciones durante dos días en el Palacio de Ferias. :: SALVADOR SALAS

Expertos señalan a Málaga también como un «ecosistema» de innovación y tecnología

El foro Transfiere convierte esta semana a la capital en el punto de encuentro de los investigadores y las empresas del futuro

MÁLAGA. La apertura de la quinta edición de Transfiere, el Foro Europeo para la Ciencia, Tecnología e Innovación, sirvió ayer para calibrar en su justa medida el papel promotor que le toca desempeñar a la provincia en el mundo de las empresas del futuro. «Málaga ha fomentado lo que nosotros llamamos un ecosistema; para sacar transferencia no hay resultados de la noche a la mañana, es un caldo de cultivo que hay que generar, y ese es el que luego sirve de cantera. Es un referente en Andalucía y España», declara Ángel Caballero, vicepresidente adjunto de Transferencia del Conocimiento del Centro Superior de Investigaciones Científicas (CSIC). «El Parque Tecnológico tiene muchas empresas donde se puede buscar a quién le interesa una determinada patente».

No en vano, el que ya se ha convertido en uno de los eventos más importantes del país sobre nuevas formas de negocio, que fue inaugurado ayer, reunirá durante 48 horas a más de 500 empresas e instituciones para compartir experiencias e impulsar la transferencia de conocimiento entre investigadores y empresas. Se espera la presencia de 2.000 profesionales y 120 ponentes de 23 nacionalidades.

Entre las principales líneas de investigación, este experto destaca la biología y biomedicina; el agro-bio,



IGNACIO LILLO

✉ illilo@diariosur.es

con nuevas tecnologías al servicio de la agricultura y la alimentación; y el grafeno con su potencial energético. Todas ellas hacen de España la décima potencia mundial en ciencia. La finca La Mayora, que pertenece al CSIC y que está en la Axarquía, es el principal centro de estudio en lo que se refiere al cultivo de los subtropicales.

En la misma línea se expresa Felipe Romero, presidente del comité

organizador del foro y director del PTA: «Vamos a asistir a un cambio fundamental en la innovación», indica, y las universidades estarán cada vez más inmersas en el proceso. También destaca el número creciente de entidades que apuestan por la internacionalización, y define este encuentro como «el lugar donde hay más posibilidad de interacciones» en materia de I+D+i.

Aertec busca talento joven

Buena prueba de esta colaboración entre los mundos científico y empresarial es la iniciativa de la compañía malagueña Aertec, especializada en el sector aeroespacial, con más de 500 empleados y sede en

la Tecnópolis. Su director general, Antonio Gómez-Guillamón, presentó ayer el programa 'Aertec Solutions Challenge', por el cual jóvenes universitarios de la UMA tendrán la oportunidad de resolver un reto tecnológico necesario para el empresa y obtener un premio a cambio. Según avanza Gómez-Guillamón, el primero versará sobre la posibilidad de aumentar la distancia a la que los

Minibuses sin conductor para llevar a los cruceristas al Centro

:: I. LILLO

MÁLAGA. Los vecinos de la capital podrían ver en los próximos meses los primeros vehículos eléctricos que circulan sin necesidad de conductor. Ya hay sobre la mesa un proyecto para llevar a los cruceristas que lo deseen, mediante minibuses eléctricos no tripulados, desde la terminal de buques hasta la plaza de la Marina. «Son sistemas totalmente robotizados, que estarán conectados con el crucero que va a entrar y los robots acudirán a recogerlos», expli-

ca Javier Colero, uno de los responsables del Centro Tecnológico Tecnalia, con sede en el País Vasco. No obstante, al principio los vehículos llevarán un piloto para que la gente esté tranquila y se acostumbre a esta nueva forma de movilidad. «Desde el móvil, con una aplicación, cualquier usuario lo podrá solicitar y allí estará esperando el vehículo, totalmente automático». Sobre su seguridad, aclara: «Tienen un ordenador con todos los mapas en tres dimensiones de alta preci-



El coche sin conductor, ayer en el Palacio. :: MORENO

sión del sitio donde están operando; además, un GPS diferencial le conecta con los satélites para saber en cada momento donde están. Y por si se cruza alguien, metemos radares y cámaras, de manera que en no menos de dos metros desde que encuentra

EL FORO

► **Dónde y cuándo:** Hasta hoy en el Palacio de Ferias de Málaga.

► **Empresas y proyectos:** 500 empresas e instituciones; 1.900 proyectos; 190 grupos de investigación; 40 universidades; 37 plataformas tecnológicas; 45 expositores.

► **Participantes:** 2.000 profesionales, 120 ponentes.

► **Actividades:** Reuniones, ponencias de expertos, demostraciones de productos, etc.

aviones no tripulados pueden volar sin perder la comunicación con la base, y que actualmente está fijada en 25 kilómetros. Habrá una de estas propuestas de trabajo, inicialmente, cada seis meses.

Al servicio del ahorro

La tecnología también sirve para ahorrar energía. A esto se ocupa la malagueña Varia, integrada por ocho técnicos y con sede en el Parque, que ha desarrollado una plataforma para optimizar el consumo eléctrico de los edificios, con un estudio mucho más rápido que los tradicionales, gracias al uso de los contadores inteligentes. «Con poca información, del contador, de meteorología y geolocalización, mediante analítica avanzada podemos ver qué está pasando en ese edificio», relata su director, Antonio Ruiz.

La empresa, que colabora con Endesa para la comercialización del producto a nivel nacional e internacional, le ha hecho ya el diagnóstico al Palacio de Ferias: «Este edificio consume 600.000 euros al año y hemos determinado que tiene un potencial de ahorro de 60.000 euros al año. Los potenciales de ahorro a nivel europeo son enormes», concluye Ruiz.

un obstáculo imprevisto (una persona se para). La velocidad está limitada a 25-30 kilómetros por hora.

La primera prueba se va a hacer en San Sebastián, desde marzo hasta julio, con cuatro unidades. En el caso de Málaga, todavía no se han definido las fechas pero hay conversaciones con la Autoridad Portuaria, el Ayuntamiento y empresas interesadas. De momento, ayer se pudo ver un prototipo en pruebas (sobre la base de un Renault Twizy) en el exterior del Palacio de Ferias. Este experto reconoce que la posibilidad de comprar un coche de este tipo por parte de particulares aún está lejos, «pero tener un servicio de transporte a demanda va a ser más pronto que tarde».

MÁLAGA

ECONOMÍA | INAUGURACIÓN DEL 5º FORO EUROPEO PARA LA CIENCIA, TECNOLOGÍA E INNOVACIÓN (TRANSFIERE)



Fotografía de familia de las autoridades y directivos que ayer inauguraron Transfiere en el Palacio de Ferias.

REPORTAJE GRÁFICO: JAVIER ALBITRANA

El sector tecnológico se alía en Málaga para elevar el gasto en investigación

● Más de un millar de expertos nacionales e internacionales acuden al foro Transfiere

Ángel Recio MÁLAGA

El 5º Foro Europeo para la Ciencia, Tecnología e Innovación (Transfiere) arrancó ayer en un abarrotado Palacio de Ferias con el reto de que todo aquel que tenga algo que decir en tecnología en España, desde universidades hasta las empresas, pasando por plataformas y entidades públicas, no vea cómo su proyecto se queda guardado en un cajón por falta de financiación o de contactar con las personas adecuadas. Durante toda la jornada más de un millar de personas debatieron sobre la operación tecnológica



Más de un millar de personas debatieron sobre todo tipo de temas e intentaron hacer negocios.

internacional, fórmulas de financiación, de diseño, de ciudades inteligentes, del envejecimiento activo y hasta del género. Ideas es la cabeza y profesionales bien formados hay miles en España, pero hay que saber cómo confluir todo eso. Cómo tocar todos los instrumentos para que el concierto sea bueno.

Para ello lo mejor es fijarse en el líder y por eso se ha invitado a Corea del Sur. "Es el número uno en innovación porque dedican el 5% del PIB y el 80% de la inversión es privada", destacó ayer la secretaria de Estado de Investigación, Desarrollo e Innovación, Carmen Vela, en la inauguración de Transfiere. Vela, que recordó que su primer acto en el cargo fue precisamente en este foro, reconoció que estos años de crisis "no han sido tiempos fáciles" para la investigación, "pero entre todos seguimos teniendo un sistema sólido, capaz y con muchas ganas de crecer". España, en estos momentos, está en la décima posición a escala mundial en ciencia y

Carmen Vela
Secretaría Estado I+D+i

No han sido tiempos fáciles, pero entre todas tenemos un sistema sólido y capaz"

Francisco de la Torre
Alcalde de Málaga

La competitividad de este país se basa en comprometernos en la innovación"

Elías Bendodo
Presidente Diputación

El futuro del turismo pasa por la seguridad y la tecnología y Málaga mira de frente a la tecnología"

Felipe Romera
Director general PTA

Vamos a un cambio en la innovación y el foro es el lugar donde hay más interacciones"

Antonio Ramírez de Arellano
Consejero Economía

Las empresas deben buscar la competencia por la innovación y la presencia internacional"

José Ángel Narváez
Rector de la UMA

Las universidades tenemos que ser el motor y los políticos tienen que creérselo"

Ángel Caballero
Directivo del CSIC

Málaga es un referente clarísimo porque ha fomentado un ecosistema innovador"

María Jesús Almazor
Dtora. Territorio Sur Telefónica

Las empresas que apuestan por la innovación están teniendo crecimiento"

la 27 en innovación. Vela subrayó que "cada vez hay más colaboraciones entre universidades y empresas porque quien prueba continúa" y destacó que este año, por primera vez, habrá nueve comunidades autónomas, entre ellas Andalucía, en las que empresas recibirán créditos en forma de subvención para esta materia investigadora.

El consejero de Economía y Conocimiento, Antonio Ramírez de Arellano, fue en la misma línea. Aseguró que "es responsabilidad del gobierno que haya investigación en todas las áreas" y precisó que, si bien "en estos años hemos hablado mucho de cambios estructurales, el verdadero cambio estructural es que las empresas busquen la competencia por la innovación y por la presencia internacional y no por el salario de sus trabajadores". El consejero remarca que Andalucía ha duplicado su capacidad exportadora en cinco años y que el objetivo es que la exportación mueva el 20% del PIB regional. "Las empresas que salen fuera vuelven cambiadas, quieren internacionalizarse más, ganan dimensión y se apuesta más por la calidad, la marca y la innovación", añadió.

En este contexto Málaga tiene buenas perspectivas. "Málaga es un referente clarísimo, no ya por este foro que ha crecido mucho, sino porque ha fomentado un ecosistema innovador porque la transferencia de investigación no se hace de la noche al día, hay que generar un caldo de cultivo", expuso Ángel Caballero, vicepresidente adjunto

de Transferencia de Conocimiento del CSIC, quien indicó que, aunque hay muchas líneas de investigación en España sobre todo tipo de temáticas, están cobrando fuerza las relacionadas con la biomedicina, la bioagricultura, la alimentación o el grafeno.

Uno de los fallos habituales en España es que no se ha sabido enlazar la investigación realizada en la universidad con la necesidad real de las empresas. Hay miles de proyectos académicos que se han quedado en las bibliotecas de los centros. Las universidades están intentado mirar ambos mundos y, poco a poco, se está consiguiendo. En Málaga, por ejemplo, una de las últimas medidas ha sido el Rayo Verde, donde colaboran con el PTA. "Este foro nos sirve para ver qué demanda realmente la sociedad", comentó José Ángel Narváez, rector de la UMA, quien dijo que "las universidades tenemos que ser el motor de desarrollo y los políticos tienen que creérselo". Ayer se les veía convencidos, pero eso luego hay que trasladarlo a los presupuestos. El alcalde de Málaga, Francisco de la Torre, precisó que "la competitividad de este país se basa, entre otros factores, en comprometernos en la innovación y en acercarnos cada vez más a modelos de países como el implantado en Corea del Sur", mientras que Elías Bendodo, presidente de la Diputación de Málaga, indicó que esta provincia "mira de frente a la tecnología y es optimista de cara al futuro". Hay interés y profesionales. Solo hay que fusionarlos.

Proponen autobuses sin conductor para el puerto

● El centro tecnológico vasco Tecnalia negocia con la Autoridad Portuaria y el Ayuntamiento para trasladar a cruceristas

A. Recio MÁLAGA

El centro tecnológico vasco Tecnalia quiere hacer un proyecto en el puerto de Málaga que supone la utilización de vehículos sin conductor para el traslado de cruceristas desde el muelle hasta la Plaza de la Marina. Así lo aseguró ayer Javier Coletto, director de desarrollo de negocio de Tecnalia, quien explicó que están en conversaciones con la Autoridad Portuaria y con el Ayuntamiento de Málaga y con empresas, aunque todo está en fase de estudio. "Con las navieras aún no hemos hablado porque estamos más volcados en las infraestructuras, las comunicaciones y la robotización de vehículos", señaló Coletto, quien vio difícil que se pueda implantar este año, pero sí mostró su confianza en que pueda estar operativo, al menos de forma experimental, el año que viene.

La investigación de vehículos automatizados que conducen solos está en boga y, además de los famosos coches de Google,



Javier Coletto, ayer.

ya se han realizado pruebas en España como el vehículo que condujo desde Galicia a Madrid. No es, por tanto, ciencia ficción. Este directivo de Tecnalia explicó que "más pronto que tarde" habrá servicios de transporte a demanda y operados por alguien, aunque sí vio más lejana la posibilidad de que cualquier ciudadano pueda tener un vehículo automatizado para uso exclusivamente personal.

En el caso de Málaga, la idea de

Tecnalia es poner autobuses automatizados para transportar a los cruceristas. Estos vehículos tienen un ordenador con todos los mapas en tres dimensiones de alta precisión y un GPS que le conecta con los satélites para saber dónde está en cada momento. A eso le añaden radares y cámaras para que, en caso de que se cruce algún peatón o cualquier otro elemento de forma imprevista, se pare. Por ahora, la velocidad a la que se están probando está entre 25 y 30 kilómetros por hora. Este experto subrayó que la Dirección General de Tráfico sacó en noviembre una directiva para habilitar zonas en las que se desplieguen estos sistemas automáticos de transporte de personas. "Pueden ir por la calzada, pero otra cosa es la normativa que haya, por lo que se podrán hacer carriles particulares u otras opciones", expuso.

La operativa será la siguiente. El cliente hará una reserva a través de una aplicación en el teléfono móvil y a la hora indicada estará el vehículo en el lugar pactado, en este caso en el muelle. "Al principio pondríamos un conductor, aunque no tenga nada que hacer, para que la gente no se ponga nerviosa y se vaya acostumbrando", dijo Coletto, quien adelantó que entre marzo y julio van a a realizar un proyecto piloto en un parque tecnológico en San Sebastián.

EN BREVE

Aertec inicia un programa de becas universitarias

FORMACIÓN. La empresa multinacional de ingeniería y consultoría aeronáutica Aertec puso ayer en marcha un programa de becas con el objetivo de buscar universitarios que resuelvan retos tecnológicos aeroespaciales que tengan aplicación en el mercado real. Los alumnos desarrollarán sus proyectos en un período de dos meses en sus facultades y en el espacio Link by UMA.

Acuerdo entre el Ayuntamiento de Málaga y Endesa

ENERGÍA. El alcalde de Málaga, Francisco de la Torre, y el director general de Endesa Andalucía y Extremadura, Francisco Arteaga, suscribieron ayer un acuerdo marco de colaboración para realizar un plan director de impulso a iniciativas energéticas basadas en los principios de sostenibilidad y eficiencia que contribuyan a un mejor desarrollo de Málaga.



La Junta y las universidades pactan prácticas en colegios

EDUCACIÓN. Los consejeros andaluces de Economía y Conocimiento, Antonio Ramírez de Arellano, y Educación, Adelaida de la Calle, firmaron ayer un convenio con los rectores de las universidades públicas andaluzas que unifica la formación práctica de los alumnos de Educación, que en este curso superan los 9.300. Con este acuerdo, que fija las

condiciones generales que regirán los próximos cuatro años las prácticas de los estudiantes de Ciencias de la Educación y del Máster de Enseñanza Secundaria en centros educativos de la comunidad, se pretende asimismo impulsar la investigación y la innovación educativa. "La idea es poner al sistema educativo andaluz al servicio de las prácticas", dijo Ramírez de Arellano.

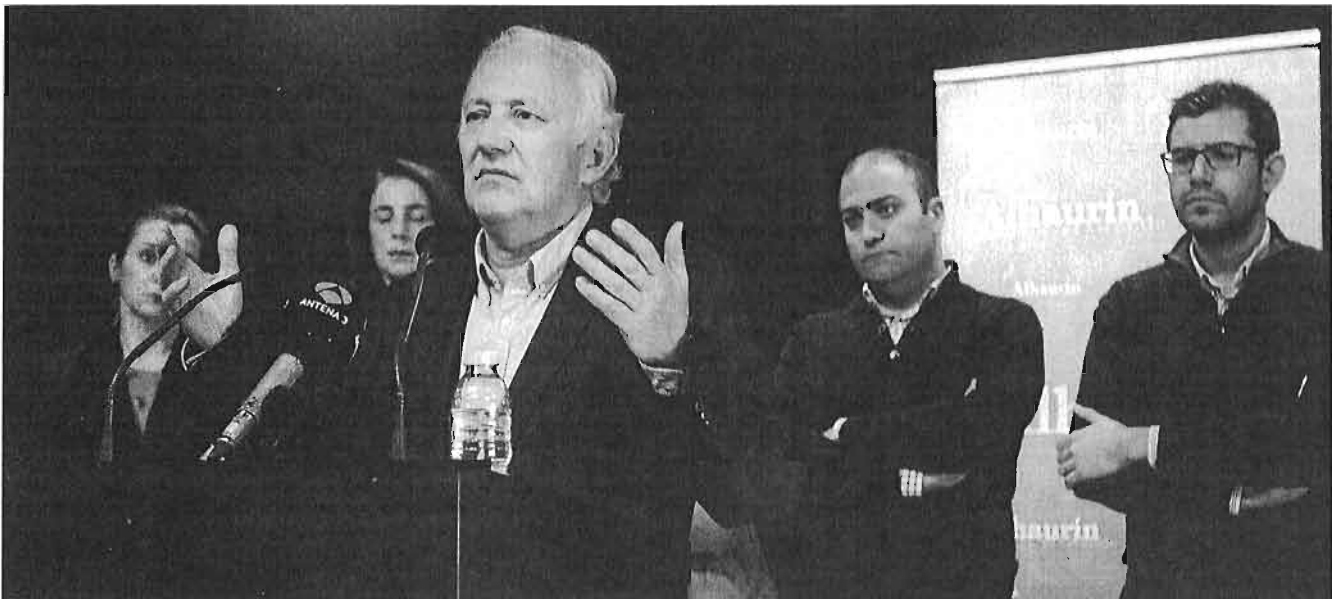

Juan Martín Serón arropado por los concejales de Por Alhaurín durante la comparecencia para anunciar su renuncia a la alcaldía. ARCINIEGA

Serón deja la alcaldía y pone el futuro de Alhaurín el Grande en manos de Bendodo

► El regidor pide que el PP de Málaga evite un gobierno de izquierdas y que apoye a Antonia Ledesma para que le suceda en el cargo ► Arremete contra la oposición y admite que un acuerdo para hacerle una moción de censura precipitó su salida

Matías Stuber
MÁLAGA

@Matías SLB



■ Cumpliendo con todos los estándares que se le presuponian a su despedida definitiva -la primera vez que hizo su irrupción en la corporación municipal de Alhaurín el Grande fue en 1995-, sin descomponer el gesto durante una comparecencia que se estiró durante más de una hora y diciéndole a unos y a otros lo que tienen que hacer. Si alguien se esperaba que la renuncia de Juan Martín Serón, tras casi dos décadas siendo la máxima figura en la política local de Alhaurín el Grande, iba a venir acompañada de una transición suave hacia un incierto, pero revitalizador futuro político para el municipio, pronto quedó desengañado. El veterano político no dudó en atacar tanto a la oposición capitaneada por el PSOE como, lo que a la postre resultó más sorprendente, al PP y a su último responsable en la provincia, Elías Bendodo. «En sus manos está iniciar una carrera hacia la alcaldía de Málaga, ya que sé que tiene ganas de serlo, o de cavar su tumba política acompañado de Juanma Moreno», llegó a decir sobre lo que consideró será a partir de ahora la «decisión más importante que tiene que tomar en su carrera política». Porque, además de escenificar su renuncia, Serón utilizó la

misma para trasladarle toda la responsabilidad sobre el futuro político de Alhaurín al propio Bendodo y no dudó en situarle ante una disyuntiva elemental: apoyar a su hasta ahora teniente de alcalde y mano derecha, Antonia Ledesma, para que ésta pueda sucederle en el cargo, o facilitar un cambio de gobierno que implicaría, a su vez, un giro hacia la izquierda en el horizonte político de Alhaurín, dejando el Consistorio en manos de la actual portavoz de IU, Teresa Sánchez.

La renuncia de Serón, que ahora queda pendiente de su ratificación en el pleno ordinario del próximo lunes, se produce después de que los grupos de la oposición hubieran llegado a un acuerdo definitivo para hacer prosperar una moción de censura contra su figura y que hubiera

obligado a Serón a sacrificar el gobierno en el Ayuntamiento. «Entiendo que me tengo que ir para que se pueda llegar a un acuerdo y que se acabe con la permanente amenaza de moción de censura», dijo señalando también a Francisco Torres, único concejal que le queda a un PP desmembrado, después de que el núcleo de sus antiguos concejales se integrara en Por Alhaurín para mantenerse fiel al propio Serón. «Espero que no pase a la historia por poner a los comunistas en el poder», abundó.

Apoio para Ledesma

Precisamente, el futuro político de Alhaurín se extraerá de la decisión que tome el único concejal del PP porque, sin una mayoría absoluta, Ledesma necesita el voto a favor de Torres para optar a la alcaldía.

Serón, que no escatimó en adjetivos para manifestar su oposición ideológica al comunismo, pidió a Bendodo que presione a su concejal, ya que de lo contrario un gobierno de izquierdas «llevaría la firma de Elías Bendodo y sería algo indignante y una traición a la tradición del PP de dejar gobernar a la lista más votada». Según insistió en varias ocasiones, «aunque nadie se lo haya pedido de forma explícita, Serón considera su renuncia como la condición que implica que el PP se sienta liberado y dé el «paso lógico» de avalar a Ledesma.

Serón, que inició su discurso tildando de «persecución política» su condena por corrupción ratificada por el Tribunal Supremo, admitió, sin embargo, entender que «debí de ser muy difícil para el PP defenderme».



FRASES

«Un gobierno de izquierdas llevaría la firma de Elías Bendodo y sería una traición al PP»

«En sus manos está iniciar una carrera hacia la alcaldía de Málaga, o cavar su tumba política con Juanma Moreno»

«El caso Troya supuso una persecución política sin precedentes en la historia de España»

El PP de Málaga ve factible apoyar a Ledesma

► La primera reacción oficial a la renuncia de Serón del presidente del PP en Málaga, Elías Bendodo, no pudo ser más escueta. «Alhaurín el Grande necesita abrir una nueva etapa para no quedarse atrás», dijo ayer cuando se le preguntó por el nuevo escenario que se abre tras la marcha de Serón. En todo caso, aunque no se pueda esperar una solución inmediata, fuentes del PP admiten que sería factible llegar a un acuerdo para que Antonia Ledesma se convierta en la próxima alcaldesa de Alhaurín.

Cabe recordar que el propio Serón señaló ayer que Ledesma lleva más de un mes negociando con el propio Bendodo a puerta cerrada. Este acuerdo podría chocar con la voluntad de Francisco Torres. El concejal del PP aseguró ayer a este periódico que no estaría dispuesto a dar su apoyo a Ledesma, si el hipotético acuerdo no se somete a votación de los militantes del PP en Alhaurín. Si se produjera, podría ser el primer paso para integrar de nuevo a los exconcejales del PP en el partido.

ECONOMÍA

La venta de pisos en Andalucía registra en 2015 el mayor aumento desde 2007

- Las operaciones crecen un 10,6% gracias al tirón de la vivienda de segunda mano
- Los expertos creen que es pronto para hablar de recuperación
- El mercado supone apenas el 40% del de 2007

Redacción · Agencias

El mercado inmobiliario comienza a despertar. La compraventa de viviendas aumentó el 10,6% en Andalucía el año pasado, lo que supone el mayor incremento desde 2007. El año pasado se contabilizaron en Andalucía un total de 70.739 operaciones sobre viviendas, 1.074 más que en el ejercicio anterior, y se transmitieron 272.000 fincas, lo que supuso un incremento del 8,7%, el doble que la media española, según el Instituto Nacional de Estadística.

El incremento de la compraventa de viviendas se debió al tirón de los pisos de segunda mano, que registró su mejor cifra desde 2008. En total se intercambiaron 54.142 viviendas usadas, un 41% más que en 2014. En cambio, la vivienda nueva presentó el peor dato de toda la crisis, con tan sólo 16.597

La compraventa de casas nuevas registró el peor dato desde el estallido de la crisis

operaciones, un 35% menos que en 2014. Pese a la mejoría, el mercado se mueve aún en niveles muy bajos en comparación con los años de la burbuja inmobiliaria. El volumen de ventas registrado en 2015 supone algo más del 40% del contabilizado en 2007.

En el conjunto de España la tendencia es similar. La venta de viviendas repuntó el 11,1% en 2015 respecto a 2014 y sumó dos años consecutivos en positivo, lo que refleja una "reactivación" del mercado, según los expertos. En el año pasado se vendieron en España 354.132 casas, 35.000 viviendas

Repunte en la compraventa de viviendas en Andalucía

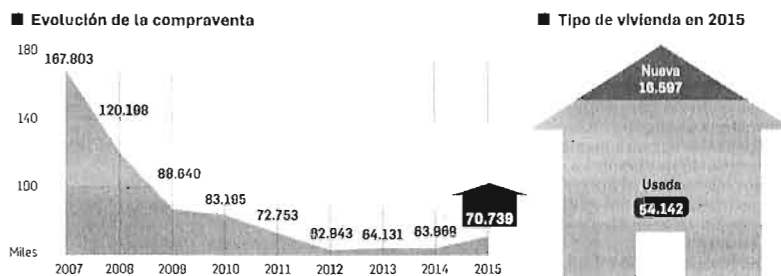

FUENTE: INE. GRÁFICO: Dpto. de Infografía.



Un hombre pasa frente a una promoción de viviendas en venta.

más que en 2014, cuando comenzaron las primeras señales de mejoría con apenas 7.000 operaciones más que en 2013 (+2%). El incremento de 2015 es el mayor desde el inicio de la serie histórica en 2007.

Del total de casas vendidas, 276.267 (78%) eran usadas, con lo que este segmento de mercado alcanzó su cifra más alta desde 2007 y se anotó un incremento interanual del 37,2%, sumando así tres años en positivo. Para los expertos, el "atractivo" de la vivienda usada radica en su amplia oferta, gran parte de ella en manos de los bancos, el mayor margen de negociación en el precio y los menores impuestos con los que está gravada. Por el contrario, la venta de inmuebles nuevos bajó el 33,7%, hasta las 77.865 operaciones, y encadenó cinco años a la baja.

Por comunidades, sólo Navarra registró tasas negativas en la compraventa de viviendas, con un descenso del 1,7%. País Vasco y Aragón lideraron el otro lado de la tabla con repuntes del 17,2% y del 16,6%, respectivamente.

"Todo apunta a que lo peor ha

pasado, pero aún es pronto para hablar de recuperación. No hay que olvidar que hoy se vende una tercera parte de lo que se compraba hace diez años, apenas se construye y las hipotecas aún están en niveles muy bajos", explicó la responsable de Estudios de Potocasa, Beatriz Toribio. En su opinión, la reactivación tiene su origen "en la reapertura del crédito y en la moderación de la caída de los precios, que en 2015 han comenzado a repuntar de forma continuada en varias zonas del país". En 2016, añadió, se consolidará la normalización del sector, aunque, para ello, "es imprescindible que se mantenga la reapertura del crédito, mejore el empleo y haya estabilidad política porque la recuperación será lenta y moderada".

"Las transacciones han alcanzado un volumen razonable para la

354.132

Viviendas. Cifra total de operaciones contabilizadas durante 2015 en España

situación en la que se encuentra nuestro país", apuntó el director del Gabinete de estudios de pisos.com, Manuel Gandarias, quien subrayó que desde 2013, la compraventa de casas acumula un incremento del 30%.

Para el jefe de Estudios de Idealista, Fernando Encinar, el hecho de que el número de operaciones cerradas en 2015 sea similar al registrado en 2011 y un 54% inferior al registrado en el pico del boom inmobiliario, "confirmaría que se trata de un proceso de normalización del mercado en vez de en los inicios de una nueva burbuja".

MÁLAGA

La limpieza de las calles le costó a Málaga más que a Madrid y Valencia

● El gasto medio por malagueño asumido por el Ayuntamiento en 2014 fue de 83 euros, frente a los 72 de la capital madrileña

S. Sánchez MÁLAGA

Los datos aportados por el propio Ayuntamiento de Málaga al Ministerio de Hacienda ponen de manifiesto la dimensión de la losa que el servicio de limpieza tiene para las arcas municipales. Conformes a los gastos totales materializados durante el año 2014, que acaba de hacer públicos el Gobierno central, fueron casi 89 los millones de euros destinados a cubrir la recogida de residuos, el tratamiento de residuos y la limpieza viaria. Ello supuso una media de 156 euros por habitante, parámetro que incluso está por encima de lo que suponen estos mismos procedimientos al Ayuntamiento de Madrid, con una media de 143 euros por habitante.

De los tres componentes del servicio de limpieza, el más elevado es el correspondiente a los trabajos de limpieza de las calles, con poco más de 47,1 millones de euros en el ejercicio de 2014. La suma implica una media de 83,1 euros por habitante, por encima de otras ciudades como Madrid y Valencia, con 72,6 euros y 47 euros, respectivamente, y por debajo de Barcelona, que destinó 110,7 euros por habitante.

Todos estos datos forman parte de la información facilitada por las propias entidades locales al ministerio en cumplimiento de la reforma local, que estableció la obligación de que los municipios dieran cuenta a este departamento de los costes efectivos de cada uno de los servicios que prestan. Cerrado el procedimiento de captura de información, han respondido al departamento que dirige Cris-

7,5

Millones. De metros cuadrados de calle fueron limpiados en 2014, según los datos municipales

tóbal Montoro el 69% de los municipios, que representan al 87% de la población nacional, así como el 88% de las diputaciones provinciales.

Además de los costes de los servicios, el Consistorio aporta detalles sobre los mismos, caso de los contenedores desplegados por la ciudad, el número de toneladas que de basura que se recogen anualmente, entre otros. Acotando el primer análisis a la limpieza, en 2014 la



Operarios de Limasa destinados a la limpieza de calles.

COSTES DE SERVICIOS MUNICIPALES 2014				
Piloto	Málaga	Madrid	Barcelona	Valencia
1. Alumbrado	9.824.953	81.498.086	27.594.186	20.593.550
2. Recogida Residuos	23.096.707	146.059.430	89.362.975	20.871.323
3. Limpieza Vial	47.133.112	230.075.909	177.515.656	36.963.251
4. Tratamiento Residuos	18.252.309	76.672.349	1.493.480	538.591
5. Pavimentos Vía Pública	513.560	167.196.076	15.506.185	3.909.669
6. Prevención Incendios	20.851.001	104.350.126	41.734.933	29.863.543
7. Transporte Viejeros	54.411.376	1.861.725		418.837
8. Abastecimiento Agua	36.378.827	13.651.523	3.051.830	18.610.704
9. Alcantarillado	7.102.061	4.188.348	633.029	14.536.243

Fuente: Ministerio de Hacienda

limpieza viaria permitió actuar sobre 7.505.237 metros cuadrados, con una plantilla integrada por 1.099 operarios. Asimismo, destaca el hecho de que se precise cómo los servicios de recogida de residuos realizaron ese ejercicio recorrieron 423.230 kilómetros, que en ese momen-

to había casi 12.700 contenedores desplegados por la capital y que se captó 285.016 toneladas.

En orden de magnitudes económicas, tras la limpieza es el transporte público, con la Empresa Municipal de Transportes, el que más carga económica tiene para el Ayuntamiento.

En concreto, al cierre del ejercicio 2014 la cuantía alcanzó los 54,4 millones de euros (incluyendo costes de personal, funcionamiento de la red...). De acuerdo con el desglose publicado por Hacienda, los casi 200 autobuses tuvieron calzada en los trayectos sólo de ida de casi 550 kilómetros.

El abastecimiento de agua potable supuso un coste superior a los 36,3 millones de euros, a los que agregar los 7,1 millones del alcantarillado. En ambos casos, la labor de la Empresa Municipal de Aguas (Emasa) llegó a casi 250.000 viviendas. La longitud de la red de abastecimiento supera los 1.675.000 kilómetros, mientras que la de alcantarillado es de 1.651.261 kilómetros.

El alcalde cuestiona que la oposición pida una investigación sobre la gestión de Art Natura

Pone en duda que con esa petición se busque defender los intereses de la ciudad en este asunto

Redacción MÁLAGA

El alcalde de Málaga, Francisco de la Torre, puso ayer en cuestión que los grupos de la oposición, PSOE, Málaga Ahora, Ciudadanos y Málaga para la Gente, defiendan de verdad los intereses municipales al haber acordado instar al equipo de gobierno del PP a crear una comisión de investigación sobre el fallido Museo

de las Gemas, en la antigua Tabacalera. Además, negó de manera rotunda las presuntas irregularidades denunciadas por el concesionario. De la Torre reclamó a la oposición que se pregunte si están comprometidos en la defensa de los intereses del Ayuntamiento. "Tengo dudas de si la comisión planteada en estos términos pudiera ser lo más adecuado o coherente" en dicha defensa, dijo, al tiempo que añadió: "así se lo preguntaré personalmente" a los grupos de la oposición.

De forma paralela a esta comisión, ante la "gravedad" de las declaraciones del presidente de Art Natura y de Royal Collec-



Francisco de la Torre junto a Fulgencio Alcaraz, en una imagen de archivo.

tions, Fulgencio Alcaraz, en las que, incluso, se afirma que la concesionaria "se negó a seguir pagando facturas que sólo beneficiaban a sus campañas -en referencia al alcalde y al PP-", los grupos de la oposición también pedirán la reprobación del equipo de gobierno por "la dejación de funciones en la gestión del proyecto".

Sobre las declaraciones de Alcaraz, recordó que el presidente de Art Natura "ha perdido los planteamientos hechos en los tribunales y tiene otros pendientes", así que "eso se debe tener en cuenta". "Tengo la sensación de que se quiere dar una oportunidad a la otra parte en el seno de la comisión, a la que tiene litigios con el Ayuntamiento", insistió. En este sentido, afirmó que la carta de Alcaraz a la oposición en la que se cuestiona la financiación del PP "no responde a la realidad".

La Cónsula y sus 25 trabajadores ya dependen de la Consejería de Empleo

FRANCISCO GUTIÉRREZ

fgutierrez@diariosur.es

Ayer se publicó en el BOJA el acuerdo de cesión global de activos y pasivos al SAE y horas más tarde se dio de alta a los empleados en la Seguridad Social

MÁLAGA. La Cónsula ya depende de la Consejería de Empleo. Se cumple así uno de los principales compromisos de los responsables políticos de la Junta de Andalucía, que prometieron la integración de la escuela de hostelería y de sus trabajadores en el Servicio Andaluz de Empleo. El proceso se ha retrasado casi una semana respecto a los plazos inicialmente previstos, pero la satisfacción era generalizada entre los trabajadores, que desde ayer son empleados laborales de carácter fijo de la agencia pública de empleo andaluz.

A primera hora de la mañana apareció publicado el acuerdo en el Boletín Oficial de la Junta de Andalucía, por lo que la resolución que firmó el lunes por la noche la secretaria del Servicio Andaluz de Empleo adquiere rango legal con su publicación en el diario oficial de la Junta de Andalucía.

«Por el presente anuncio se da publicidad al acuerdo adoptado por el consejo rector del consorcio escuela de hostelería de Málaga, con fecha 20 de enero de 2016, por el que se acuerda la cesión global de activos y pasivos del mismo a la Agencia Servicio Andaluz de Empleo», y lo firma la secretaria general del SAE, María de la Luz Fernández Sacristán.

Poco después del mediodía llegaba otra noticia muy esperada por los trabajadores: el SAE los había dado de alta como empleados de la agencia. Son trabajadores laborales fijos y conservan el salario y los derechos sociales que tenían hasta ahora. Así, este mes de febrero ya cobrarán su



Concentración en apoyo a las escuelas de hostelería malagueñas hace unos días. :: AITO SALAS

nómina, la del mes corriente, aunque los atrasos no los cobrarán hasta que el SAE se haga con la gestión del centro y analice la contabilidad y lo que se debe tanto a trabajadores como a otras administraciones y a los proveedores.

Pero para que se pueda pagar a los trabajadores y a los proveedores es necesario que el SAE acepte la cesión global de activos y pasivos, algo que tardará un tiempo ya que será necesario analizar toda la documentación aportada por los liquidadores y auditores. Tiene que ser una resolución expresa de la presidenta del SAE asumiendo todas las obligaciones de la escuela.

Programación del curso

Los trabajadores se incorporarán hoy a sus puestos de trabajo como empleados fijos laborales en el SAE. La noticia fue recibida con gran satisfacción entre los trabajadores que se encontraban en la escuela. Ya co-

nocían la publicación del acuerdo de integración, pero «no pensábamos que fuera tan inminente» que se les diera de alta en el SAE. Para hoy mismo están convocados a una reunión con responsables de Empleo para planificar lo que queda de curso. A las 9 de la mañana tienen

Alumnos esperan que esta etapa mantenga los niveles de calidad y excelencia de la escuela

una reunión con el delegado del Gobierno andaluz, José Luis Ruiz Espejo; la delegada de Empleo, Francisca Montiel; la secretaria provincial del SAE, María del Carmen López, y Cristina Guerrero, directora del área territorial de Empleo de Málaga capital y Axarquía.

«Estamos muy satisfechos, muy contentos», señaló José Antonio Jiménez, profesor de Sala. «Se está cumpliendo lo que habían prometido», afirmó. «Ya podemos dormir tranquilos, esto nos da la estabilidad por la que estábamos luchando», señaló por su parte la delegada de personal, María Luisa Vargas. Su preocupación ahora es la reanudación del curso. Ya lo han estado hablando los profesores, y hoy se lo expondrán a los responsables del SAE. Piensan en una recuperación progresiva de la actividad, de manera que desde la semana próxima se puedan retomar las clases teóricas, para abrir posteriormente el comedor de estudian-

LA CHINCHETA

SIN TIEMPO QUE PERDER

Los trabajadores de La Cónsula no olvidarán el día de ayer. Tampoco los alumnos que han estado en la misma batalla en defensa de estos centros y contra la burla a su futuro. Ya no hay excusas para que bajo la dependencia del SAE las malas noticias dejen de ser el día a día de un centro con casi tres décadas de vida. Las decisiones y dejaciones políticas que han llevado a una situación límite sólo deben quedar como lección de cómo no se deben hacer las cosas. La nueva etapa debe partir de un modelo de gestión acorde con un centro de formación de excelencia, y la seguridad laboral del personal docente es un primer gran paso, pero no es suficiente. El daño infligido injustamente a La Cónsula en estos años es enorme y se requiere desde Empleo decisión, medios e imaginación para repararlo. El compromiso político, además, debe procurar un modelo de gestión cercano y eficiente para La Cónsula, que siempre ha sido un proyecto ganador.

tes y, finalmente, el restaurante. También piensan en los proveedores, «muchos lo están pasando verdaderamente mal, con facturas sin pagar en tres años». Y no olvidan que se les deben nueve meses de salario.

«En las mejores condiciones»

Los alumnos siguen en sus casas esperando la reanudación de las actividades. Desde Navidad no hay clases, aunque ya a finales de noviembre se interrumpieron por una huelga. Esperan que sea «cuanto antes» y «en las mejores condiciones», señaló Claudia Otero, una de las portavoces de los estudiantes. «Esperamos tener la misma formación, con la misma calidad y profesionalidad que ha tenido esta escuela y que tanta fama le ha dado», indicó. Por otra parte, los alumnos esperan conocer cómo piensan compensar todos los meses de docencia que han perdido, más de cinco en el caso de los de segundo curso.

Nerja desatascas las obras de la primera depuradora, que no estará hasta 2017

NERJA

El Ayuntamiento y el Ministerio de Medio Ambiente acuerdan autorizar los trabajos de la estación de bombeo de Burriana y los colectores

;; EUGENIO CABEZAS. Las obras para que Nerja cuente con su primera Estación Depuradora de Aguas Residuales (EDAR) comenzaron en enero de 2014 y a pesar de que el plazo inicialmente previsto en el contrato para su ejecución material era de dos años, aún no están terminadas. De hecho, en los últimos meses se ha agravado el retraso en las actuaciones, especialmente en la zona del casco urbano, donde únicamente se ha instalado un colector y se está ultimando una estación de bombeo.

Así, todavía quedan por ejecutarse la principal estación de bombeo, que se ubicará en el paseo marítimo de Burriana, y varios de los grandes colectores, que obligarán a cortar calles y avenidas como la del Mediterráneo, Antonio Ferrándis 'Chanquete' o Jaén, entre otras. De hecho, desde que se produjo el cambio de corporación, con la llegada a la Alcaldía de la socialista Rosa Arrabal, el pasado junio, no se han dado nuevos permisos para esta actuación, después de que la regidora manifestara sus dudas acerca de la adecuada ejecución de los trabajos, en base a varios informes elaborados por los técnicos municipales desde mediados de 2014.

Las diferencias con el Consistorio llegaron a tal punto que la pasada semana, técnicos del Ministerio de Medio Ambiente, que es la administración que dirige y financia íntegramente el proyecto, valorado en 23,4 millones de euros, trasladaron a una delegación de la Asociación de Empresarios de Nerja (AEN), que visitaron la planta, en la zona de Aguahierro, su malestar por esta situación.

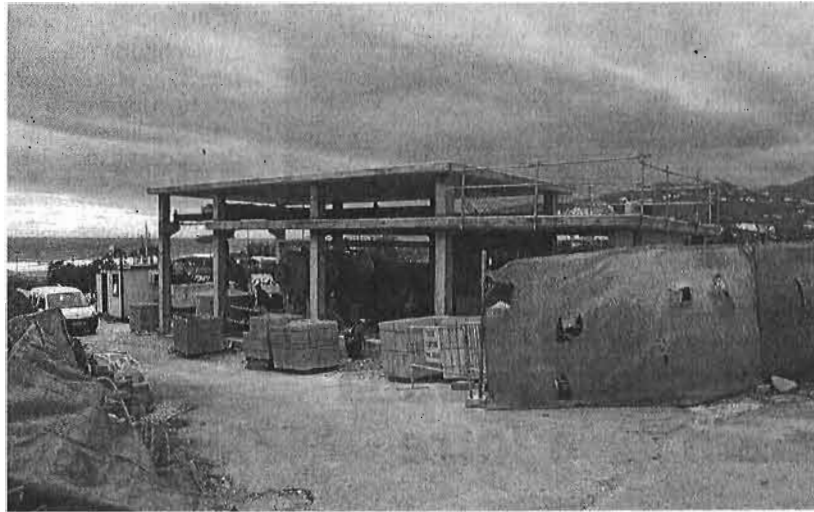

Aspecto que presentaban ayer por la tarde las obras de la estación de bombeo junto al río Chlilar. :: e. c.

Ahora, tras diversos contactos oficiales, el proyecto se ha desatascado, de manera que las obras proseguirán en las próximas semanas con el comienzo de las excavaciones para ejecutar la estación de bombeo principal de la playa de Burriana, según informó a SUR el portavoz del PSOE y concejal de Infraestructura, José María Rivas (PSOE), quien dijo que «lo principal para el Ayuntamiento no es

Informes de técnicos municipales cuestionan la adecuada ejecución en base al proyecto

que las obras se hagan rápidamente sino que se hagan bien, ajustándose al proyecto aprobado», matizó.

«A diferencia de una autovía, que la construye y la mantiene íntegramente el Ministerio de Fomento, en este caso, la depuradora es una infraestructura que vamos a usar los nerjeños y que tenemos que mantener y pagar nosotros», aseguró el concejal, quien reconoció que aunque se vayan autorizando las distintas actuaciones pendientes, la planta de tratamiento, que tendrá capacidad para depurar 25.000 metros cúbicos diarios y atender a una población de 100.000 habitantes, no podrá entrar en pruebas de funcionamiento hasta finales de año o comienzos de 2017.

Modelo de gestión

«Desde que llegamos al cargo el pasado junio hemos tenido acceso a varios informes de técnicos municipales que cuestionan algunos aspectos técnicos de las obras realizadas hasta

ahora, como la profundidad del colector que se ha instalado junto a la antigua N-340 desde Maro hasta la depuradora, que está a apenas 60 centímetros de profundidad, y debería estar a, al menos, tres metros», argumentó Rivas, quien apuntó también a posibles reducciones en los diámetros de las conducciones y a la instalación de más bombas de rebombeo de las previstas, «lo que aumentará la factura eléctrica para el mantenimiento de la planta depuradora».

En cuanto a la futura gestión de la EDAR, el concejal nerjeño apuntó que aún no tienen definido cómo se hará, «pues es un asunto que tenemos que negociar con el Ministerio». «Nos tienen que aclarar si una vez que ellos recepcionen la planta, nos la entregan o son ellos directamente los que sacan a concurso su mantenimiento y gestión», dijo. Rivas recordó que la empresa municipal Aguas de Narixa S.A. es la encargada del saneamiento en Nerja desde su creación en 2009.

Asaja cifra en más de dos millones de euros los daños causados por el granizo

La organización agraria pide a la Consejería de Agricultura una línea de ayudas para los agricultores afectados en la comarca

TORROX

;; A. PELÁEZ. Articular una línea de ayudas para los agricultores afectados por el granizo. Con esta finalidad, la Asociación de Jóvenes Agricultores (Asaja Málaga) ha dirigido esta semana un escrito a la Consejería de Agricultura dado el alcance de los daños. Pendientes aún de una valoración definitiva, la organización agraria estima que superan los dos millones de euros. La tormenta que en forma de pedrisco cayó el pasado 29 en las zonas de El Morche, en el municipio de Torrox, y la localidad veleña

de Lagos, causó graves daños en invernaderos y otros cultivos como patatas y frutas tropicales.

Según el secretario de Asaja Málaga, Benjamín Fauli, pese a que aún no se ha determinado con exactitud la valoración de daños, el colectivo ha recibido «muchas llamadas» de agricultores denunciando graves destrozos en cultivos al aire libre de patata temprana, níspero, aguacate y otros frutales. «También sabemos que, al menos, hay medio centenar de invernaderos afectados, una parte de ellos han quedado derruidos completamente y es necesario repo-

nerlos en su totalidad para poder continuar con la actividad agrícola», indicó Fauli en un comunicado.

Lo que Asaja Málaga persigue con la petición realizada a Agricultura es que los agricultores afectados puedan recibir una ayuda tal y como ocurrió el pasado año en Almería por una adversidad climatológica de similares características. Fauli consideró que esta línea de ayudas puede abrirse al amparo del Programa de Desarrollo Rural de Andalucía 2015-2020, donde habla de la «reconstitución del potencial de producción agrícola dañado por desastres naturales y catástrofes e implantación de medidas preventivas adecuadas». Fauli se mostró confiado en que la Consejería «haga un esfuerzo» porque hay muchas familias que «difícilmente podrán seguir adelante si no se articula una ayuda con agilidad».

Proyección de las principales macromagnitudes de la economía española

		PREVISIÓN 2015	PREVISIÓN 2016	PREVISIÓN 2017
Tasa de variación interanual en porcentaje, salvo indicación de lo contrario				
PIB real	3,2%	2,7%	2,7%	2,7%
Consumo privado	3,1%	2,8%	2,5%	2,5%
Consumo público	2,7%	2,5%	1,9%	1,9%
Formación bruta de capital	6,3%	4,1%	5,6%	5,6%
Demanda interna (contribución al crecimiento)	3,6%	2,9%	3,0%	3,0%
Exportaciones	5,9%	4,8%	5,7%	5,7%
Importaciones	7,7%	5,8%	6,8%	6,8%
Demanda externa (contribución al crecimiento)	-0,4%	-0,2%	-0,2%	-0,2%
Empleo (EPA)	3,0%	2,9%	2,6%	2,6%
Tasa de paro (% población activa)	22,1%	19,8%	18,3%	18,3%
Productividad aparente del factor trabajo	0,1%	0,2%	0,5%	0,5%
IPC (fin de periodo)	0,0%	0,9%	1,3%	1,3%
Remuneración por asalariado	0,6%	1,5%	1,5%	1,5%
Balanza por cuenta corriente (% del PIB)	1,8%	2,8%	3,2%	3,2%
Deuda (% del PIB)	100,8%	100,7%	98,5%	98,5%
Tasa de ahorro (% de la renta nominal)	9,4%	10,2%	9,5%	9,5%

Fuente: BBVA. Fecha de cierre de previsiones: 5 de febrero

E. H. / COLPISA

La incertidumbre política recortará el crecimiento este año y el próximo

El Servicio de Estudios del BBVA calcula que pueden perderse hasta medio punto de aumento del PIB este año y 1,3 puntos en 2017

AMPARO ESTRADA

MADRID. Parecía que la recesión estaba superada y que la crisis se estaba quedando atrás, pero los mercados –ese ente inaprensible (en su segunda acepción en el diccionario, «imposible de comprender»)– no dejan de lanzar señales de alarma. La volatilidad bursátil está deparando días muy negros. Los analistas aseguran que los mercados están sobre-reaccionando, pero no descartan que acabe impactando en el crecimiento económico.

«Tenemos que tomarnos con cierta seriedad lo que está pasando en los mercados», explicó Jorge Sicilia, economista jefe del grupo BBVA y director de BBVA Research, en la presentación del 'Informe Situación España'. «No conviene minimizarlo porque puede generar problemas al afectar a la confianza y al consumo», advirtió Sicilia. «No se puede descartar que se entre en una espiral y que las economías acaben deprimiéndose. Hoy no es nuestro escenario, pero el riesgo aumenta a medida que crece la volatilidad», subrayó.

Una caída trimestral del 10% de la riqueza financiera neta –muy relacionada con el valor en Bolsa de las acciones– provocaría una caída de un punto en el consumo y también del Producto Interior Bruto (PIB) en una proporción equivalente, apun-

tó Rafael Domenech, economista jefe de Economías Desarrolladas del BBVA Research. En lo que va de año, el Ibex-35 ha caído un 15%.

A la tensión en los mercados se añade otra netamente española. La incertidumbre sobre la política económica alcanzó en enero sus niveles más altos, sólo comparable a la que existió con la guerra de Irak. Esta incertidumbre ya está restando crecimiento a España, según el servicio de estudios del BBVA. Si la incertidumbre desaparece pronto el impacto en el crecimiento será de dos décimas este año y tres décimas el próximo. Pero si se mantiene en esos

niveles máximos durante seis meses, la economía española perdería medio punto de crecimiento este ejercicio y hasta 1,3 puntos porcentuales en 2017.

BBVA Research prevé que el PIB aumente en España un 2,7% tanto este año como el que viene –incorporando el menor impulso por la incertidumbre actual–. Pero si nos fuéramos al peor de los casos, la economía española crecería sólo el 2,2% este año y apenas el 1,4% en 2017. Un efecto que también se notaría en el empleo en una proporción incluso superior. Si la incertidumbre cercenará en medio punto el PIB, el

crecimiento del empleo se vería minorado en al menos seis décimas, de acuerdo con las estimaciones. De no producirse este impacto negativo, la tasa de paro podría acabar 2017 en el 17,5%, tras crearse cerca de un millón de empleos a lo largo de estos dos años.

El índice elaborado por el servicio de estudios del BBVA –siguiendo el modelo de unos investigadores estadounidenses– no se refiere a la incertidumbre política general, sino exclusivamente a la que puede existir respecto a la política económica y se determina en base al número de artículos publicados en

La Bolsa rebota un 2,7% animada por los cazagangas tras dos días de desplome

El Ibex-35 recupera los 8.100 y la prima baja hasta los 147 puntos a la espera de las decisiones de los bancos centrales ante las dudas globales

JOSÉ M. CAMARERO

MADRID. Los mismos inversores que ordenaron ventas masivas de sus acciones entre el lunes y el martes aprovecharon ayer los bajos precios a los que quedaron reducidos los títulos de muchas compañías

para posicionarse en esos valores. La lógica con la que se mueven los grandes fondos permitió que la Bolsa rebotara un 2,7% después de haber perdido un 6,7% en las dos sesiones previas. Ni antes existían razones de fondo para salir corriendo, tal y como sostienen los analistas, ni ahora la economía es tan boyante como para que el Ibex-35 haya registrado una de las mejores sesiones en lo que va de año, hasta situarse en los 8.143 puntos.

La recuperación fue aún más consistente gracias a la evolución de los bancos, las corporaciones más

castigadas en las últimas semanas a raíz de la crisis de las financieras italianas y griegas. Todas las entidades recuperaron buena parte del terreno cedido con alzas como las de BBVA (6,2%), Popular (5,8%) o Santander (5,1%). El catalizador llegó desde Alemania, donde su principal entidad financiera, Deutsche Bank, podría haber realizado una recompra de deuda para apaciguar el mercado ante las alertas que habían saltado por posibles impagos. Los títulos del banco germano repuntaron un 10% y beneficiaron al resto de la banca.

La relajación también llegó al mercado de deuda, con la prima de riesgo bajando hasta los 148 puntos básicos. El interés que se exigen los inversores por el bono español se mantuvo estable en el 1,72% aunque el alemán subió hasta el 0,24%.

A pesar de este rebote, permanecen latentes las dudas en torno a

Lo que los bancos centrales sacan de la chistera

La política monetaria expansiva de la Reserva Federal y del BCE está detrás de la mejora económica registrada. Sin embargo, no se puede fiar todo a que sigan ejerciendo de salvavidas. «Los bancos centrales han demostrado en el pasado que se pueden sacar de la chistera instrumentos para relajar más la política monetaria. Pero se ha visto que cada vez que han hecho algo adicional, el impacto ha sido menor que la primera vez», puntualizó Jorge Sicilia, quien recordó también los avisos del Banco Internacional de Pagos sobre los impactos no deseados de esas medidas.

periódicos españoles que incluyan las palabras «incertidumbre, política y economía».

España, no obstante, sigue teniendo vientos de cola «pero soplan con menor intensidad», señaló Domenech. Entre esos vientos de cola, la reducción del precio del petróleo puede aportar un punto adicional de crecimiento en 2016 y hasta 1,5 puntos en 2017.

Las bolsas están descontando un deterioro de la economía mundial, por las dudas sobre China, la brusca caída del precio del petróleo, los riesgos geopolíticos y el temor a un frenazo en Estados Unidos. «El mundo seguirá creciendo, pero a un ritmo inferior al tradicional y con más riesgos», apuntó Sicilia. Las previsiones de BBVA Research sitúan el crecimiento mundial en 2016 en el 3,2% y en el 3,5% el próximo ejercicio, por debajo de su promedio histórico, aunque esperan una «moderada aceleración» en los próximos trimestres.

España mantiene en el primer trimestre el ritmo de crecimiento con que cerró 2015, con lo que el PIB aumentaría un 0,8% en tasa trimestral. Sin embargo, a lo largo del año se producirá una desaceleración, que es lo que llevaría a acabar en el 2,7% frente al 3,2% del ejercicio pasado.

una desaceleración mundial, la evolución de China, la ralentización de la zona euro y el verdadero momento por el que pasa Estados Unidos. Los expertos esperan las reuniones del BCE –el 10 de marzo– y la de la Reserva Federal –ese mismo mes– para tomar posiciones.

En Estados Unidos, la presidenta de la Fed, Janet Jellen, mantiene en suspenso la decisión que pueda tomar sobre una nueva subida de tipos. Jellen dio una de cal y otra de arena: por un lado, indicó que no cree «necesario» volver a rebajar el precio oficial del dinero en EE UU. Pero, a la vez, afirmó que los últimos acontecimientos en la economía mundial pueden poner en «riesgo» el crecimiento del país. Es decir, «rebaja las expectativas sobre futuras subidas de tipos, algo con lo que el mercado había estado especulando», recuerda Felipe López-Gálvez, de Self Bank.

Sánchez promete a CEOE y sindicatos más fondos y mayor peso institucional

EL PSOE APROBARÍA UNA LEY DE REPRESENTACIÓN INSTITUCIONAL/ Las patronales y las centrales sindicales reclaman más ayudas públicas para soportar los costes de la negociación colectiva.

M.Valverde. Madrid
Las patronales CEOE y Cepyme y los sindicatos CCOO y UGT no comparten, como es lógico, la misma valoración del eventual programa de Gobierno del PSOE. Pero al menos, en las reuniones que celebraron ayer, por separado, con el líder socialista, Pedro Sánchez, consiguieron una promesa que puede beneficiar a los dos: la aprobación de una ley de participación institucional que ayude a los agentes sociales a cumplir con sus funciones, y por lo que deberían aumentar su financiación de los presupuestos.

Los empresarios y los sindicatos explicaron a Sánchez que la norma desarrollaría el artículo 7 de la Constitución, cuando dice lo siguiente: "Los sindicatos de trabajadores y las asociaciones empresariales contribuyen a la defensa y promoción de los intereses económicos y sociales que les son propios". Esta explicación incluye su presencia en órganos del Estado, como en la Seguridad Social, los Servicios Públicos de Empleo o el Inmerso, pero también su papel en la negociación colectiva.

También es verdad que la ley figura en el programa socialista. Sin embargo, el secretario general de CCOO, Ignacio Fernández Toxo, quiso explicar esta demanda de los agentes sociales públicamen-

te: "Hemos hablado de una ley que clarifique cómo se financian y para qué sirven la patronal y los sindicatos. Hay que hacerlo con luz y taquígrafos, y en el Parlamento, que es donde corresponde".

Toxo quiso así descartar una intención de taponar este objetivo de los agentes sociales, consciente de la mala prensa que tienen las subvenciones a la patronal y los sindicatos por culpa de los escándalos de formación.

Negociación colectiva

Rosell, además, explicó que los empresarios y los sindicatos necesitan mejorar la financiación de la negociación colectiva. En su opinión, es una contribución de los agentes sociales a la cohesión social, pero "se está quedando obsoleta", porque, debido a la jubilación de muchos negociadores, la patronal y los sindicatos necesitan formar a nuevos técnicos y emplean muchas horas de trabajo, salarios y gastos de funcionamiento.

Precisamente, el presidente de Cepyme, Antonio Garamendi, reveló también que los empresarios aprovecharon su reunión con Pedro Sánchez para pedirle un acuerdo por la industria, para que en 2020, este sector llegue a representar el 20% del PIB, cuatro puntos más que ahora, que está en el 16% del PIB.



El presidente de la CEOE, Juan Rosell, ayer, con el secretario general del PSOE, Pedro Sánchez.

Rosell: "No tengo miedo a una alianza del PSOE con Podemos"

M.M. Madrid

El presidente de la patronal CEOE, Juan Rosell, dijo que los empresarios no tienen miedo a un eventual Gobierno formado por un pacto entre el PSOE y Podemos. No obstante, Rosell puntualizó que antes de poder opinar sobre cualquier nuevo Ejecutivo será necesario "cuantificar" el coste de las refor-

mas que acuerde para valorar si "son posibles o no", porque lo que "sí daría miedo" a los empresarios sería un pacto [PSOE-Podemos] que "diera como resultado un déficit muy importante y un endeudamiento también importante. Eso sí que no lo queremos".

Rosell se refería así al programa de "buenas intencio-

nes" que observa en el PSOE, "porque todos queremos que mejoren las condiciones de los ciudadanos, pero hay que ver como se financian". "Los empresarios queremos una España fuerte, unida y estable" dijo Antonio Garamendi, presidente de Cepyme, para rechazar un pacto del PSOE con los independentistas catalanes.

La subida salarial supera el 1% por primera vez en cinco años

M.M. Madrid

La subida salarial media pactada en los convenios colectivos registrados en enero de este año fue del 1,08%. Es decir, por encima del incremento medio del 0,74% del año pasado, y medio punto superior al contabilizado doce meses antes, que fue del 0,63%. Es la primera vez desde 2012 que las retribuciones acordadas en convenio superan el 1%, según informó ayer el Ministerio de Empleo y de Seguridad Social.

Esta variación salarial también supera en casi 1,4 puntos la tasa del Índice de Precios de Consumo (IPC) interanual avanzada del mes de enero, cuando cayó un 0,3%. Precisamente, el INE publicará mañana el dato definitivo.

No obstante, la subida salarial media cumple con los parámetros del Acuerdo Interconfederal de Negociación Colectiva 2015-2016, firmado por las patronales CEOE y Cepyme y los sindicatos CCOO y UGT. El pacto estableció para este año un incremento máximo de hasta el 1,5% para 2016.

A 31 de enero de 2016 se habían registrado 830 convenios colectivos, multiplicando por dos la cifra de enero de 2015. Estos convenios fijan las condiciones laborales de 3,13 millones de trabajadores, cifra que triplica la del mismo mes de 2015.

No obstante, Empleo explicó que el "importante" crecimiento en el número de convenios y de trabajadores afectados respecto a enero de 2015 se debe al cambio realizado en el Registro de Convenios, que hace obligatoria la incorporación de las revisiones salariales anuales en el momento de inscripción de los convenios plurianuales.

Convenios de empresa

De todos los convenios registrados en enero, el 71,1% eran de empresa -590-, que cubrían a 135.400 trabajadores, mientras que el 28,9% restante -240- eran convenios de ámbito superior al empresarial y daban amparo a tres millones de trabajadores. La subida salarial media pactada en los convenios de empresa fue del 0,71%, frente al 0,56% de un año antes, en tanto que el incremento salarial de los convenios de otro ámbito alcanzó el 1,10%, por encima del 0,64% de enero de 2015.

España mejora su resultado en el 'Informe Pisa' de la OCDE

P.Cerezal. Madrid

España mejora sus resultados educativos al doble de ritmo que la Organización para la Cooperación y el Desarrollo Económico (OCDE) a lo largo de la última década, de acuerdo con los datos del último informe publicado ayer por el club de los países desarrollados. En concreto, las cifras del módulo del informe PISA sobre alumnos más rezagados muestran que España logró sacar al 9,5% de los alumnos del estrato educativo más bajo entre 2003 y 2012, mientras que la OCDE sólo logró que el 4,9% de los alumnos abandonaran esta categoría en el mismo periodo. Aunque, eso sí, sigue mucho peor que aque-

llos territorios con mejores políticas educativas, como Shanghai, Hong Kong y Corea del Sur.

En concreto, el Informe Pisa, que evalúa la competencia de los alumnos de 15 años en Matemáticas, Lectura y Ciencias, divide a los estudiantes en seis categorías. Aquellos situados en el estrato más bajo suman el 19,6% en la OCDE, como media entre las tres competencias evaluadas, mientras que representan el

El país ha sacado al 9,5% de los alumnos del nivel educativo más bajo desde 2003; la OCDE, al 4,9%

19,2% en España. Sin embargo, el progreso de este país a la hora de rescatar a los alumnos del nivel más bajo de rendimiento educativo ha sido el doble que en el Conjunto de la Organización.

Por competencias, el porcentaje de alumnos con problemas en Lectura ha subido en 0,6 puntos (frente a los 0,7 de la OCDE), hasta alcanzar los 23,6 enteros, mientras que ha habido notables progresos en Matemáticas y Ciencias. En la primera de estas áreas, la tasa de suspensos se ha reducido en 2,8 puntos, hasta el 18,3% del alumnado, mientras que en la segunda, ha caído en 3,9 enteros, hasta el 15,7% de los colegiales.

El mayor golpe, en cambio, se lo lleva Finlandia, donde el número de alumnos con problemas se duplica una década, hasta el 10,4% del alumnado.

No es cuestión de gasto

El director de Educación y Habilidades de la OCDE, Andres Schleicher, indica que hay "demasiados estudiantes atrapados en un círculo vicioso de pobre rendimiento y desmotivación que sólo conduce a resultados aún peores y la desvinculación de la escuela". Para resolverlo, señala, no se trata únicamente de una cuestión de inversión económica, sino que "es la política y la práctica educativa lo que puede ayudar a los estu-

diantes". Por ejemplo, el estudio muestra que los colegios concertados españoles tienen un 33% menos de probabilidades de tener estudiantes rezagados que los públicos.

En este sentido, el Ministerio de Educación señaló ayer que la OCDE "avala" la evaluación de final de Primaria que establece la Lomce para "detectar" a los alumnos que van más rezagados. Esta evaluación, que se ha puesto en marcha en el curso actual, "permite detectar y ayudar a los alumnos de bajo rendimiento para alcanzar un nivel básico a través de planes de mejora", señaló el secretario de Estado de Educación, Marcial Marín.

Opinión

LA MAYOR TRANSFERENCIA DE EFECTIVO DE LA HISTORIA



Víctor Alvargonzález

Director de Inversiones de Tressis SV; autor de ¿Y yo qué hago con mis ahorros? @Alvargonzalez

Una ventaja de los mercados financieros es que, cuando llueve, llueve; es decir, llueve para todos. El miedo no distingue entre empresas o países con mejores o peores perspectivas. Todo quema en las manos del inversor asustado. Y esta es, con diferencia, la mejor arma del inversor inteligente.

El inversor inteligente trabaja como el buscador de oro: deja que caiga el agua, la filtra y trata de quedarse con las pepitas de oro.

En los últimos años ha habido muchas tormentas. La diferencia estriba en que, cuando luego sale el sol, no todo reluce igual. Si vemos un gráfico que sobreponga el índice MSCI de mercados emergentes con el de mercados desarrollados, observamos que hace años que, pese a sufrir fuertes correcciones, el segundo mantiene una tendencia alcista a largo plazo, lo que no es el caso en el primero. En otras palabras: hace ya más de dos años que a largo plazo divergen.

Conclusión: todos caen cuando pintan bastos, pero no todos se recuperan igual. Hace ya tres años que planteé lo implanteable: que habíamos entrado en una fase en los mercados financieros en la que era mejor estar en los desarrollados que en los emergentes. Y era implanteable porque iba contra el consenso y por lo tanto políticamente incorrecto. Según el consenso Occidente estaba acabado y el futu-

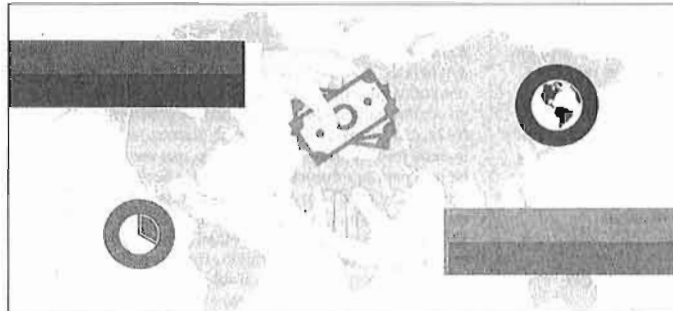

ISTOCK

ro era de China y los emergentes. No niego que a muy largo plazo tenga razón, pero yo no lo veía así, por motivos que ya expliqué entonces.

En mi opinión, esos motivos no sólo siguen siendo válidos sino que creo que se está produciendo un hecho con el que no contaba y que potencia mi visión políticamente incorrecta: Occidente está recibiendo una inesperada transferencia masiva de efectivo, concretamente de tres billones de dólares, con origen en los países productores de petróleo y con destino a los consumidores europeos, chinos y japoneses.

Tres billones es lo que se ahorran los consumidores por la bajada del precio del crudo. A lo que, en el caso occidental, hay que añadir la reducción del precio de muchos productos

El efecto de las rebajas fiscales que deberían hacer los políticos lo logran los emergentes

que importamos de los mercados emergentes. La bajada de impuestos que deberían hacer los políticos para reactivar la demanda interna de la eurozona la hacen -parcialmente- los países emergentes.

Todas las economías avanzadas son adictas al petróleo. Pero la norteamericana también es productora, así que gana por un lado pero pierde por el otro. En el caso japonés, la bajada del precio del crudo tiene un componente deflacionista que es un regalo envenenado. La deflación no es mala si es inoderada, pero en caso contrario los consumidores aplazan sus decisiones de compra "porque dentro de un año todo saldrá más barato". Eso deprime el consumo y en Japón llevan así veinte años. En

cuanto a China, sus problemas no se arreglan con una transferencia.

En Europa es muy posible que la lentitud del BCE y la incompetencia de los políticos nos lleven a una deflación a la japonesa, pero todavía no estamos ahí. Hoy por hoy, el abaratamiento de la energía nos viene de perlas.

Todo esto no tiene importancia ahora que se vende todo, pero la tendrá cuando baje la marea y se vea quién iba sin bañador. Cuando se calmen las aguas el dinero se irá hacia aquellas zonas geográficas con mejores perspectivas. Sigo creyendo que volverán a ser Europa y, en menor medida, EEUU. Como dije antes, EEUU se ve perjudicado por la caída del precio del crudo, pero es una economía que crece y que está metida de lleno en la cuarta revolución industrial (la digital), donde florece la actividad empresarial. Compárenla con la decadencia de crecimiento que vive China o la recesión en la que están o estarán pronto la mayoría de las economías emergentes.

Europa crece muy poco, la pobre. Sus políticos no acaban de entender que lo que crea empleo es fomentar el consumo (bajar impuestos) y apoyar a las pymes, especialmente a las innovadoras. En consecuencia el BCE va a tener que redoblar el estímulo monetario y ya verán qué bien le sienta eso a las bolsas cuando pase la tormenta. Y la eurozona es la principal beneficiaria del maná petrolero.

Ahora cae todo, pero ya verán cómo ni todo se recupera igual ni todas las economías crecerán lo mismo. Y no lo olviden: esto es como esos errores en las transferencias que salen en las noticias, en las que un banco se lío y le envía tres billones a un señor de Cuenca. Sólo que, en esta ocasión, no es un error:

LAS ELECCIONES DE LAS PENSIONES



Julio Fernández García

Profesor de EF Business School

Superada la euforia y la decepción, según los casos, de la jornada electoral, seguimos inmersos en la búsqueda de pactos y alianzas para elegir un presidente del Gobierno o celebrar una nuevas elecciones. Nos encontramos en una situación de inestabilidad total y absoluta, la cual influirá, sin duda alguna, sobre el futuro de nuestro Sistema Público de Pensiones.

Materia de suma importancia y con un alto grado de prioridad para todos los españoles, independientemente de su edad, ya que para alguno de los votantes ya es un "hecho cierto" (jubilados), por lo tanto, su decisión electoral irá en función de la propuesta de futuro de las pensiones de los diferentes candidatos a la Presidencia; para otros sigue siendo un "hecho incierto", aunque les aseguro se trasladará, antes o después, en un "hecho cierto", por lo que también debería haber sido una de las cuestiones trascendentales a la hora de ejercitar la "cesión" de voto. Para ello, deberíamos conocer las propuestas de todos y

cada uno de los candidatos, las cuales intentaré mostrárselas de manera resumida y basada en el aspecto meramente financiero. Ciudadanos: su propuesta está basada en conceptos generalistas sin concretar las decisiones o soluciones a desarrollar: Reforma de Pacto de Toledo, Garantizar Pensiones Adecuadas, Información al Ciudadano de la magnitud de su

Pensión y Edad en la Jubilación Flexible. PSOE: plantea diferentes modificaciones sobre el Sistema Actual sin especificar las directrices a seguir, siendo el objetivo de todos los órganos gubernamentales, muestra de ello es lo expuesto en su Programa: reforzar el Fondo de Reserva; reformar el marco de la Seguridad Social o aumentar las pensiones mínimas. Propone la creación de un impuesto específico, habiendo quedado sobradamente demostrado que incrementar la carga impositiva a los ciudadanos no es la solución que garantiza la sostenibilidad del sistema. Manifiesta la creación de un "bonus" de 2 años de cotización por cada hijo a efectos del cálculo de las pensiones, lo cual muy probable-

mente no sea del todo eficaz por el largo horizonte temporal, lo que conllevará a no ser un gran incentivo para incrementar la tasa de natalidad.

Podemos: su planteamiento se basa en fijar la edad de jubilación a los 65 años, asumiendo un gran riesgo todos los ciudadanos. Es coherente pensar que si el Sistema tiene que hacer frente al pago durante más años (incremento de la esperanza de vida), o bien, aportemos una mayor cuantía durante el mismo periodo, o bien, aportemos durante más tiempo. También propone la sostenibilidad del Sistema a través de una nueva carga adpositiva y eliminar los beneficios fiscales a los Productos de Previsión Social Complementaria, lo cual perjudica a todos y cada uno de los españoles, ya perderemos poder adquisitivo tanto como cotizantes como jubilados.

Partido Popular: propone una estrategia clara y concisa, al margen de que sea admitida o no por parte de la sociedad. Sostenibilidad del Sistema a través de equidad intergeneracio-

Hay que observar, al margen de todo tipo de ideologías, las propuestas viables de cada partido

nal; mejorar la compatibilidad entre percepción de la pensión pública y salario; incentivar de manera voluntaria la prolongación laboral y programas específicos de reinserción laboral para los mayores de 55 años, todas ellas bajo la estrategia de bonificaciones con el fin de cotizar durante más tiempo al sistema y por lo tanto darle una mayor viabilidad, sin incrementar la carga impositiva de los contribuyentes.

Les invito a "ojear" con detalle el programa en materia de pensiones de todos los candidatos a la Moncloa, desde una visión objetiva y financiera, dejando al margen cualquier ideología política, centrándonos en propuestas viables, claras, concisas y concretas.

Se barajan diferentes opciones, pacto o reelecciones; independientemente de cuál sea la adoptada, destacarán por las pensiones, las cuales influirán a todos los españoles, independientemente de la edad, sexo, religión o ideología y marcarán nuestro futuro como el de las venideras generaciones.

En el supuesto caso que se celebren nuevas elecciones, serían conveniente ejercitar nuestra libre opción de voto, valorando objetivamente la viabilidad del Sistema Público de Pensiones en función de las propuestas de las diferentes candidaturas.