



CONFEDERACIÓN
DE EMPRESARIOS
DE MÁLAGA

DOSSIER DE PRENSA DIARIO

FECHA: 18 DE JULIO DE 2016

Málaga

SITIO DE LOS DÓLMENES DE ANTEQUERA ► ESPAÑA ENTERA APLAUDE EL ÉXITO DE LA DECLARACIÓN DE LA UNESCO

Las reacciones



«¡Enhorabuena Málaga! Sin duda es una gran noticia para todos los españoles»

MARIANO RAJOY
PTE. DEL GOBIERNO DE ESPAÑA



«Este reconocimiento sitúa a Andalucía como lo que es: una tierra de cultura»

SUSANA DÍAZ
PTE. DE LA JUNTA DE ANDALUCÍA



«Este hecho marcará un antes y un después en la historia de nuestra provincia»

ELÍAS BENDODO
PTE. DE LA DIPUTACIÓN



«El trabajo no acaba aquí, sino que esto es el principio para una mejor conservación»

MÉNDEZ DE VIGO
MINISTRO DE CULTURA



«La Unesco ha reconocido la aportación científica del equipo de investigadores»

BARTOLOMÉ RUIZ
DIR. DEL SITIO DE LOS DÓLMENES

Manuel Barón: «Antequera fue durante unos minutos el centro del mundo de la cultura»

► El regidor valora el importante paso que da el Sitio de los Dólmenes con su inclusión en la lista de Patrimonio Mundial de la Unesco, reconoce el trabajo llevado a cabo hasta ahora y se plantea metas de cara a conservar la designación en el futuro

Carlos Casado
ANTEQUERA

Las reacciones de los miembros de la comitiva española no se hicieron esperar en la tarde de ayer. Una vez pasaron los minutos iniciales de euforia, los responsables de la candidatura mostraban sus impresiones sobre el logro de los Dólmenes. En ese sentido, el alcalde de Antequera, Manuel Barón, manifestó que «hoy –refiriéndose a ayer– nuestra ciudad ha disfrutado durante unos minutos siendo el centro del mundo de la cultura, del patrimonio y de la preservación de la civilización humana».

«El representante del Líbano había puesto enmiendas a todas las candidaturas presentadas antes y con nosotros ha sido cariñoso y convincente a la hora de felicitar a Antequera», añadió el regidor.

De igual forma, Barón resaltó el trabajo desarrollado hasta lograr el objetivo «teniendo muchísimas relaciones, intentando limar asperezas que pudieran dañar la candidatura» e incidió en que «ese trabajo no ha terminado, ahora viene lo más importante: trabajar día a día para seguir siendo Patrimonio Mundial».

Por su parte, la consejera de Cultura de la Junta de Andalucía, Rosa Aguilar, aseguró que esta declaración supone «para Antequera y toda la comarca, oportunidades desde el punto de vista del desarrollo económico, del crecimiento y de la generación de empleo de la mano del turismo cultural». Al respecto, explicó que



La comitiva malagueña antes de la reunión del Comité de Patrimonio Mundial de la Unesco. LA OPINIÓN

«la cultura abre ahora la puerta a un sector que mira también a los jóvenes, a los emprendedores que tienen mucho que decir cuando una oportunidad como ésta se presenta en su comarca».

Igualmente, el delegado del Gobierno andaluz en Málaga, José Luis Ruiz Espejo, destacó que «con la candidatura que ha aprobado la Unesco, los Dólmenes de Antequera pasan a tener un sitio propio en el legado mundial de monumentos y sitios de gran riqueza natural y cultural que pertenece a toda la humanidad».

De otro lado, el presidente de la Diputación Provincial de Málaga, Elías Bendodo, resaltó que presentaron la candidatura «con mu-

Susana Díaz: «Esto sitúa la región como una tierra de cultura»

► La presidenta de la Junta, Susana Díaz, hizo hincapié en que la inscripción del Sitio de los Dólmenes de Antequera como Patrimonio Mundial por parte de la Unesco es un «reconocimiento que, a los ojos de la humanidad, sitúa a Andalucía como lo que es: una tierra de cultura». «Es el ejemplo de que cuando hay un reconocimiento al patrimonio histórico y cultural de Andalucía, cuando hombres y mujeres tra-

bajan de la mano para que ese patrimonio enriquezca nuestra tierra y además tienen la colaboración de las instituciones, como la Junta, esos sueños se consiguen», afirmó Díaz. La máxima responsable andaluza trasladó su «enhorabuena» a los ciudadanos de Antequera, de Málaga y de Andalucía y tuvo palabras de agradecimiento para todos los que han participado en la candidatura.

chísima ilusión» y calificó la decisión como «un hito histórico que marcará un antes y un después en la historia de nuestra provincia». «El nivel de exigencia era altísimo, pero el esfuerzo ha merecido la pena. Lo que se ha conseguido hoy en Estambul es un ejemplo más de que la colaboración entre administraciones da sus frutos», indicó el responsable provincial.

También, otras instituciones quisieron ayer felicitar al Sitio de los Dólmenes por su inclusión en la lista de Patrimonio Mundial. Fue el caso de la Confederación de Empresarios de Málaga (CEM) y de la Sociedad Económica de Amigos del País de Málaga (SEAP), que mostraron su alegría en este sentido.

OPINIÓN

Luces y sombras

AVISO PARA INVERSORES NAVEGANTES



AFECTA a la línea de flotación de la seguridad jurídica", aseguró el miércoles el presidente de los empresarios andaluces, Javier González de Lara, al comentar la decisión del Consejo de Urbanismo del Ayuntamiento de Málaga que, con los votos favorables de todos los grupos de la oposición, tumbó el proyecto de urbanización de Hoyo de Esparteros. Era el requisito previo para conceder la licencia para levantar en ese degradado solar un hotel con el firma de Moneo. El único arquitecto español galardo-

nado con el Pritzker. Y lleva razón el dirigente de la CEA con su aviso.

En este juego de desgaste al equipo de gobierno de Francisco de la Torre, la oposición ha empleado armas que claramente pueden suponer un perjuicio para futuros inversores en la capital la Costa del Sol. Cuidado si al fin al son victorias pírricas.

No es serio que el alcalde dé marcha atrás a un convenio firmado, como el del tranvía al Hospital Civil, cuando están en juego compromisos con las concesionarias, que no pueden estar al albur de los bandazos del regidor. Pero también supone una grave irresponsabilidad no respetar los convenios firmados hace años. Málaga envía el mensaje de que todo es revisable cada cuatro años, según el color político que controle el Consistorio. Así ha sucedido con el polémico hotel objeto de la discordia. Como ni soy historiador, ni arquitecto, ni urbanis-

ta eludo comentar el valor, más allá del sentimental, de la pensión La Mundial. Los informes están ahí sobre lo realmente valioso del inmueble. Está bien que surjan movimientos en defensa del patrimonio, pero llegan desgraciadamente tarde y se han sumado demasiado oportunistas deseosos de exhibir su supuesto y amenazante poder desde las redes sociales frente a los que no comparten sus sentencias. La pensión estaba destinada a un olvido ruinoso, sin que en décadas nadie mostrase el más

No creo que Moneo necesite para culminar su trayectoria profesional ponerle su sello a un hotel en Málaga

mínimo interés por su rehabilitación. No creo que Moneo necesite el sello de este hotel como colofón a su trayectoria. El diseño del edificio, y perdón por el atrevimiento, ni siquiera me gusta. Pero el urbanista ha estudiado hasta el último detalle del entorno y defiende que supondrá una transformación para toda la zona, incluido el margen del Guadalmedina.

Pese al comportamiento reprochable de la oposición, el alcalde no se libra. Las ciudades no se construyen con los rodillos. Las actuaciones de envergadura, como las de los planes generales, no se pueden aprobar sólo con la mayoría de un partido. Porque, como ahora sucede con varios ejemplos, se recogen después los frutos de las tempestades sembradas si cambie el viento tras soplar muchos años en una dirección. Y el peligro es que los inversores navegantes decidan cambiar de rumbo.

AL HOYO

Nunca ha sido fácil sacar adelante proyectos urbanísticos en Málaga. Que se lo pregunten a Salvador Moreno Peralta, que en su doble condición de arquitecto y hombre renacentista siempre se ha mojado en todos los debates a través de sus artículos y opiniones. Recuerdo la plaza de la Marina y las murallas encontradas en la construcción del aparcamiento; la incorporación del puerto a la ciudad; el Múseo Picasso y las obras en el corazón de la Judería; la demolición del Silo del puerto; el edificio de la Plaza del Obispo; la demolición de la Casa de la Cultura sobre el Teatro Romano; la rehabilitación del edificio de la plaza de la Merced frente a la Casa Natal, calificado en su día, y con razón, de pastiche, o la peatonalización de la Calle Larios. Son sólo algunos ejemplos de la complejidad que supone ponerse de acuerdo cuando se trata de equilibrar el urbanismo, la arquitectura, la tradición, el progreso, el conservacionismo, el desarrollo y el negocio.

Viene esto al caso por el asunto de la regeneración del entorno de Hoyo de Esparteros y el edificio de La Mundial. Como punto de partida, es absolutamente legítima la posición conservacionista de aquellos que se oponen a la demolición del edificio construido por Eduardo Strachan en el siglo XIX, sean muchos o pocos, sean miles o un par de cientos los que se manifiesten en la calle. De la misma forma, hay que respetar la legitimidad de los que opinan –y opinamos–, como hizo en un artículo hace un año León Gross, que un edificio de Rafael Moneo del siglo XXI aporta más que ese edificio en particular del siglo XIX. O, como escribió Antonio Soler, que no hay que confundir el respeto al pasado con el conservadurismo o con la «melancolía costumbrista». Todo ello, al margen del proceso administrativo y legal iniciado en el año 2000, que debería estar sal-

MANUEL CASTILLO
@manolocastillo



vaguardado por la seguridad jurídica, como recordó esta semana el presidente de los empresarios andaluces, Javier González de Lara.

Este asunto no debiera reducirse a La Mundial sí o La Mundial no, porque, como bien explicó Rafael Moneo hace un año a los propios concejales del Ayuntamiento de Málaga, el proyecto supone una profunda reordenación de todo el entorno, respetando criterios de la trama urbana del XVIII e incluso reproduciendo a unos metros el edificio de La Mundial para conservar así elementos internos como la rejería y, entiendo, como solución imaginativa y humilde de uno de los mejores arquitectos del planeta.

Además de confiar en el criterio de Moneo, premio Pritzker y Medalla de Oro de la Unión Internacional de Arquitectos, creo que esa zona de la ciudad merece una actuación que vaya más allá de conservar algo que puede ser o parecer bonito, pero cuyo valor es discutible frente a la alternativa de la actuación de Moneo. No hay que olvidar que, de haber existido ese criterio conservacionista en el siglo XIX, la calle Larios no existiría hoy, porque fue necesaria la demolición de 136 fincas y los callejones del Gato, el Perro y los Frailes para abrir esa nueva avenida.

Es verdad que la empresa promotora, Braser, ha pecado de dejadez y debería haber llevado la iniciativa a la hora de estar al día en los pagos con la ciudad. Y que ahora, si quiere salvar el proyecto y ganarse la abstención de Ciudadanos, tendría que realizar gestos y esfuerzos importantes que demuestren su solvencia y compromiso. Pero también es cierto que sería una pena que una actuación de tanto calado urbanístico pudiera encallar y quedara condenada durante años a la típica letanía de un largo y prolijo proceso judicial. Y al olvido.

Un centenar de alumnos culminan el curso académico de ESESA

► El alcalde de Málaga, Francisco de la Torre, fue el encargado de clausurar el acto que contó con la conferencia magistral de Cristina Garmendia, presidenta de la Fundación COTEC y también presidenta del Club Málaga Valley

LA OPINIÓN MÁLAGA

■ La plaza central del recinto de Tabacalera, sede de la Escuela de Negocios, fue el escenario elegido para acoger el cierre del curso académico 2015/16 de ESESA en el que un centenar de alumnos han culminado sus estudios entre los programas superiores y máster.

El acto contó con la asistencia del alcalde de Málaga, Francisco de la Torre, que clausuró el evento, y con la participación del presidente de la escuela, Juan Maldonado Tallefer, el presidente de la Confederación de Empresarios de Andalucía, Javier González de Lara, la directora de ESESA, Belén Jurado y Cristina Garmendia, presidenta de la Fundación COTEC y del Club Málaga Valley.

«El camino de la innovación es un reto colectivo, en el que todos los ciudadanos están invitados a participar. Pero los hombres y mujeres que, como los egresados de ESESA, aspiran a liderar nuestro sector empresarial, tienen que asumir un rol protagonista: Serán responsables de fomentar en sus ámbitos de responsabilidad espacios de pensamiento creativo, de intraemprendimiento, donde los trabajadores puedan desarrollarse y llevar al máximo su potencial», señaló Garmendia.

A lo largo del curso académico finalizado han sucedido una serie de hitos relevantes para esta escuela de negocios. Así, a la entrada de la Fundación ESESA dentro de la sociedad habría que sumar el nombramiento, el pasado mes de octubre, de Juan Maldonado Tallefer como presidente de la entidad. En su intervención, Maldonado además de agradecer el apoyo del Ayuntamiento y de los miembros de la Fundación, incidió en la necesidad para el tejido empresarial de nuestra ciudad de contar con empresarios que «dejen de explotar lo conocido y que se dediquen a explorar los negocios». «Habéis demostrado tener un enorme talento y dinamismo, vuestra contribución es clave para nuestro futuro», sentenció Maldonado.

Tras la conferencia magistral, la directora de la escuela, Belén Jurado, dedicó unas emotivas palabras a todos los asistentes y, además, reseñó lo significativo de este acto de clausura por ser el primero en la historia de la escuela en el que cuentan con una mujer como ponente invitada. Jurado indicó que «el aprendizaje no debe estar limitado a la primera etapa de la vida, si realmente queremos ser competitivos para las empresas y

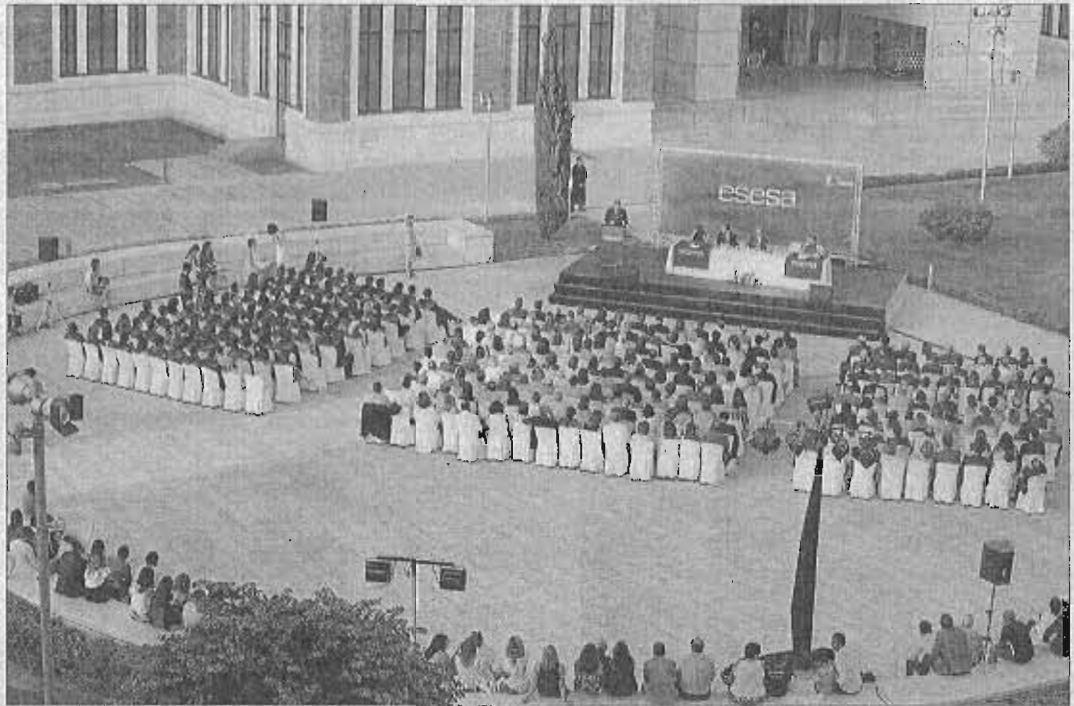

Acto del cierre del curso académico en ESESA. L.O.



Foto de familia de algunos alumnos. L.O.



El alcalde junto con la directiva de ESESA. L.O.

las necesidades del futuro, debemos estar en proceso de formación y aprendizaje de forma continua, porque el conocimiento de hoy no tendrá nada que ver con el del mañana».

Tras los discursos se procedió al nombramiento de los alumnos y alumnas titulados quienes recibieron sus diplomas entregados por los miembros de la mesa. Las promociones presentes en este evento correspondían a los si-

guientes cursos:

- XXV Promoción del Máster Ejecutivo en Dirección y Administración de Empresas.
- XIX Promoción del Máster en Dirección y Administración de Empresas Posgraduado.
- XVII Promoción del Máster en Asesoría Fiscal de Empresas.
- I Promoción del Máster Ejecutivo en Dirección Financiera.
- II Promoción del Programa Superior en Gestión de Oficinas de

Farmacia.

Tras hacer entrega de los «Reconocimientos Académicos» a los alumnos con mayor calificación de cada uno de los programas máster y programas superiores, cada presidente de promoción realizó un emotivo discurso en nombre de sus compañeros relatando su paso por la escuela de negocios y los valores personales que la experiencia les había aportado.

Durante el evento, además, se

hizo entrega de la distinción como Presidente de Honor a D. Antonio Pedraza Alba, anterior presidente de la entidad. Un reconocimiento para valorar su implicación durante su etapa como máximo representante de ESESA. Al evento asistieron más de 500 asistentes entre alumnos, familiares, miembros del claustro de la escuela, así como numerosas personalidades del ámbito político y del mundo de la empresa.

EVENTO



Foto de familia de las empresarias reconocidas por sectores, el jurado y autoridades.



María del Mar Solís y Rosa Vera.



Francisco de la Torre, Paqui Núñez y Macarena Regueira.



Carmen Romero, Natividad Rosado, Chari, Ana María García, Esther Molina, Lola Ramírez y Cristina Hijano.



Andrés Olivares, Silvia Melero, Rocío Gaspar, Mamen Sendra, Mar Torres y Katy Navarro.

AMUPEMA ALCANZA LA MAYORÍA DE EDAD

:: SUR

La **Asociación de Mujeres Empresarias y Profesionales de Málaga (Amupema)** celebró días pasados en los salones del hotel AC Málaga Palacio su mayoría de edad, es decir, 18 años desde su creación. En dicho acto de aniversario se entregó además el reconocimiento a la 'Empresaria del año 2016', que en esta ocasión recayó en Paqui Núñez, de la empresa Nep En-

glish School, de entre las nueve empresarias que han sido reconocidas por sectores en un proyecto que se ha llevado a cabo a lo largo del año.

Al evento acudieron el alcalde de Málaga, **Francisco de la Torre**; la presidenta de la FAME (Federación Andaluza de Mujeres Empresarias), **Ana Alonso**; la vicepresidenta de CEM, **Natalia Sánchez**; la vicepresidenta de la Diputación

de Málaga, **Ana Carmen Mata**, y la delegada de Igualdad, Salud y Políticas Sociales de la Junta de Andalucía, **Ana Isabel González**, entre otras autoridades.

El evento sirvió para echar la vista atrás y recordar los orígenes de la asociación. La I Feria de Muestras de Empresarias Malagueñas FEMMA, organizada en 1996 por la Diputación y el Ayuntamiento, fue el lugar de encuentro en el que

un grupo de mujeres que sentía la inquietud de reunirse y de entablar contactos para dar a conocer sus empresas y sus negocios comenzó a gestar la idea de crear una organización. El 28 de enero de 1998 se firmó el acta de constitución y el 9 de febrero de ese mismo año se registraron los estatutos para que Amupema, la Asociación de Mujeres Profesionales y Empresarias de Málaga, viese la luz. Actualmente

está presidida por la empresaria **Macarena Regueira** y cuenta con un total de 200 socias: empresarias, autónomas y directivas de la provincia. «Visualizar a la mujer empresaria, reconocer su labor, luchar por los objetivos comunes de reconocimiento, conciliación e igualdad son las metas con la que trabajamos desde esta asociación», apuntó la presidenta durante el acto conmemorativo.

Málaga se sitúa como la cuarta provincia española en creación de empresas

Sólo Madrid, Barcelona y Valencia superaron las 489 sociedades mercantiles constituidas en mayo, más del 34 por ciento de las registradas en Andalucía

ECONOMÍA



En Twitter: @Agalmendres

MÁLAGA. Málaga continúa liderando los principales indicadores de la recuperación económica andaluza y ya se sitúa como la cuarta provincia española en creación de sociedades mercantiles, según los datos del Instituto Nacional de Estadística correspondientes a mayo. Sólo Madrid, Barcelona y Valencia superaron las 489 empresas constituidas en Málaga, muy por encima de las 361 de Sevilla, las 148 de Cádiz o las 128 de Granada. El 34,4 por ciento de las sociedades creadas en Andalucía en mayo nacieron en la provincia malagueña, que aglutinó el 5,5 por ciento del total de las empresas constituidas en España.

Las cifras «demuestran el carácter dinámico de la economía malagueña», asegura la vicepresidenta de la Confederación de Empresarios de Málaga, Natalia Sánchez, para quien «el gran caballo de batalla sigue siendo la consolidación de estas sociedades». En este sentido, en Málaga se disolvieron 64 empresas en mayo, el 28,9 por ciento del total de las sociedades que echaron el cierre en Andalucía. Como contrapunto, 92 empresas malagueñas ampliaron su capital ese mismo mes, unas cifras que enlazan con los indicadores nacionales. En España se crearon 8.812 empresas en mayo, un 9,3 por ciento más que en el mismo mes del año anterior, mientras que se disolvieron 1.351, un 0,8 por ciento menos.

Los datos del INE también revelan que Andalucía fue la tercera comunidad con mayor número de sociedades creadas, sólo por detrás de Cataluña y Madrid. De estas empresas, el 23,9 por ciento se dedicó al comercio, mientras que el 18,2 por ciento tiene la construcción como objetivo. Estos



Málaga volvió a liderar en mayo la creación de empresas a nivel andaluz con 489 sociedades constituidas. :: A. G.

LOS DATOS

489

empresas fueron creadas en Málaga en mayo, el 34,5% de las constituidas en Andalucía.

64

sociedades fueron disueltas en ese mismo mes en la provincia, el 28,9% del total andaluz.

8.812

sociedades mercantiles fueron constituidas en España en mayo, un 9,3% más que en el mismo mes del año pasado.

dos sectores son también los más golpeados por la disolución de sociedades.

Sánchez recuerda que Málaga es una de las provincias españolas con mayor esperan-

za de vida empresarial, algo que achaca «a la creatividad y la inquietud de los emprendedores malagueños y al ecosistema que se ha generado por los apoyos públicos y privados, que incitan a la constitución de empresas y al nacimiento de proyectos». Desde la CBM también subraya el papel de las asociaciones que promueven medidas para favorecer la creación de empleo y recuerdan «la importancia» de seguir apostando por las incubadoras empresariales y por las pequeñas y medianas empresas.

La construcción de un entorno favorable para que las empresas realicen sus trámites y la aplicación que rebajen la presión fiscal son, según Sánchez, dos de los grandes retos a corto plazo de la economía española. «Hay muchos requisitos que disuaden a microempresas o pymes de dar un paso más allá, y hay que tratar de allanar el camino», asegura. La cooperación entre empresas es otra de las asignaturas pendientes de la economía nacional: «No es necesario hacer grandes in-

versiones ni entrar en fusiones. Hay muchas formas de sumar esfuerzos que pueden repercutir de manera positiva en las sociedades».

Desde Analistas Económicos de Andalucía (AEA) coincidieron en destacar la existen-

cia de «un repunte en la creación de empleo y de la bajada del paro» durante la presentación de su último estudio trimestral. El desempleo bajó en Málaga en casi 8.000 personas en junio, el mejor dato mensual en al menos dos dé-

cadadas, un hito que se explica por la excelente temporada turística de la Costa del Sol y la debilidad de varios de sus competidores directos. Además, la Seguridad Social sumó más de 16.000 cotizantes en Málaga en los últimos dos meses.

El número de autónomos sube un 3,4% desde diciembre

:: A. GÓMEZ

MÁLAGA. La evolución del número de autónomos también evidencia la recuperación de la economía malagueña. La provincia ha registrado un incremento de afiliación de un 3,4 por ciento, el mayor crecimiento de Andalucía. Málaga ya cuenta con 109.624 autónomos, frente a los 104.619 de Sevilla o los 60.934 de Granada. El aumento provincial también supera al incremento nacional, que desde diciembre hasta junio ha sido de un 1,3 por ciento, y a la media autonómica, si-

tuada en un dos por ciento, datos que desde la Asociación de Trabajadores Autónomos de Andalucía califican como «muy positivos». Su vicepresidente, Rafael Amor, sostiene que el número de autónomos ha vuelto a las cifras de 2008, aunque insiste en «la necesidad» de eliminar trabas administrativas y de rebajar la presión fiscal.

«Hay una sobretributación por parte de los autónomos que no es justa», afirma Amor. Sólo en el último año, el número de emprendedores malagueños que se han dado de

alta como autónomos asciende a 3.562, según los datos facilitados por la Federación Nacional de Asociaciones de Trabajadores Autónomos. El aumento es superior al de otras provincias como Sevilla (1.704), Almería (945) o Cádiz (876). Otra de las tareas pendientes es la brecha de género; de los más de 500.000 autónomos andaluces, sólo 175.542 son mujeres. En cuanto a sectores, el comercio, con 150.931 autónomos, y la hostelería, con 56.888, son los campos a los que más emprendedores se adhieren.

Manuel Otero



Sustituye a José Carlos Escribano al frente de la Fahat

El presidente de la Asociación de Hoteles de Sevilla y Provincia (AHS), Manuel Otero, ha relevado al frente de la Federación Andaluza de Hoteles y Alojamientos Turísticos (Fahat) a José Carlos Escribano, tras agotar este el periodo de presidencia que marcan los estatutos de la entidad. El nuevo presidente ha manifestado su voluntad de dar lo mejor de sí para mejorar la situación del sector hotelero en Andalucía y tiene por delante retos como la nueva regulación en base al sistema europeo y la mejora en la eficacia en la lucha contra la oferta clandestina, entre otros.

SUR, 17/07/16,



El Ayuntamiento quiere usar drones para controlar irregularidades urbanísticas

► El Área de Seguridad tumba el proyecto de emergencias presentado en 2014, que supuso una inversión aproximada de 24.000 euros en dos dispositivos, y lo adapta a la vigilancia de parcelas y construcciones ilegales en diseminados ► Diez agentes de la Policía Local han sido formados

JOSE TORRES MÁLAGA

► jtorres

El ambicioso Proyecto Surveiron que pretendía dotar a la ciudad con una flota de drones para reforzar la prevención y la gestión de emergencias cambia de rumbo. La iniciativa, presentada en 2014 por el Ayuntamiento, la Universidad de Málaga (UMA) y la empresa Aeorum para mejorar la prevención y gestión de emergencias en la capital, ha sido descartada por el actual concejal del Área de Seguridad, Mario Cortés, quien tras su nombramiento se encontró con un convenio un tanto sobredimensionado de su antecesor en el cargo, Julio Andrade, y respaldado por el alcalde, Francisco de la Torre Prados. Tras meses de muchas preguntas y ninguna respuesta del Ayuntamiento de Málaga al interés de este periódico por el estado del proyecto, en el que se invirtieron alrededor de 24.000 euros en dos aparatos, ha sido Cortés quien ha reconocido que no verá luz en su formato original.

La idea inicial consistía en desarrollar una flota de drones por toda la ciudad que incorporaran tecnologías de navegación, decisión y detección basadas en la visión e inteligencia artificiales, tal y como explicaron el día de su presentación. «El centro de control, situado en el centro Municipal de Emergencias, será accesible en tiempo real para facilitar la toma de decisiones. Ante una situación de emergencia o riesgo, el sistema acudiría a la zona afectada, adquiriendo y analizando datos del entorno para enviarlos al centro de control. Allí se realizaría un levantamiento tridimensional del escenario y se podrán visualizar los acontecimientos más importantes en tiempo real, como la presencia o dimensión de un fuego, la localización de personas o posibles daños en la estructura de los edificios», explicaban entonces los firmantes del convenio en un detallado comunicado que destacaba cómo esa herramienta permitiría la toma de decisiones seguras a nivel local, nacional e incluso a expertos localizados en otros países si la situación lo requiriese.

De primeras, el concejal alude a la inviabilidad administrativa y operativa que suponía crear una unidad policial específica de drones y seis bases a lo largo y ancho de la ciudad, sobre todo con el número de agentes con los que cuenta la Policía Local de Málaga. Después admite las pocas posibilidades de llevarlo a cabo dentro de la normativa vigente en el vuelo de drones en

nuestro país. Así lo sugieren a este diario fuentes de la Agencia Estatal de Seguridad Aérea (AESA), quienes aseguran que la actual ley no permite sobrevolar dispositivos de este tipo sobre zonas urbanas ni aglomeraciones de personas salvo casos muy excepcionales, y bajo ningún concepto de noche.

Sin embargo, la intención municipal es que los dispositivos no sigan embalados en sus cajas y sin uso bajo la custodia del departamento de informática de la Policía Local. El objetivo es que a partir de finales de año -sólo queda resolver el seguro de responsabilidad civil- los drones puedan volar en las zonas menos pobladas para obte-

Los dispositivos podrían estar operativos a finales de año una vez que cuenten con el seguro de responsabilidad civil

ner un águila de posibles parcelaciones y construcciones ilegales. Esto, matiza Cortés, se haría en diseminados, siempre y cuando el acceso o la visibilidad de las mismas no sea posible desde tierra. El responsable del Área de Seguridad explica que el pilotaje a dis-

tañca correrá a cargo de una decena de agentes del Grupo de Protección de la Naturaleza (Grupona) de la Policía Local de Málaga que han sido formados para ello, aunque en los cursos de la Escuela de Seguridad Pública del Ayuntamiento de Málaga (ESPAM) también ha asistido algún miembro del Real Cuerpo de Bomberos.

Preguntas pendientes

Además de La Opinión de Málaga, sólo el Grupo Municipal Socialista (GMS) se ha interesado por el estado del Proyecto Surveiron desde que se presentara hace casi dos años. Lo hizo el 23 de octubre de 2015 con un escrito preguntando

sobre la adquisición de los drones, quién lo ordenó, su partida presupuestaria, dónde se compraron o si hubo una oferta pública, entre otras cuestiones. El 11 de noviembre, el equipo de gobierno remitió a los socialistas a la web del Ayuntamiento asegurando que todos los contratos están disponibles en ella. El 20 de noviembre, en una comparecencia pedida por los socialistas para conocer todos los detalles del proyecto, el Área de Seguridad sólo contestó que los drones no estaban operativos, por lo que el principal grupo de la oposición se ha visto obligado a solicitar el expediente de compra de los aparatos, algo que a día de hoy no ha sucedido.

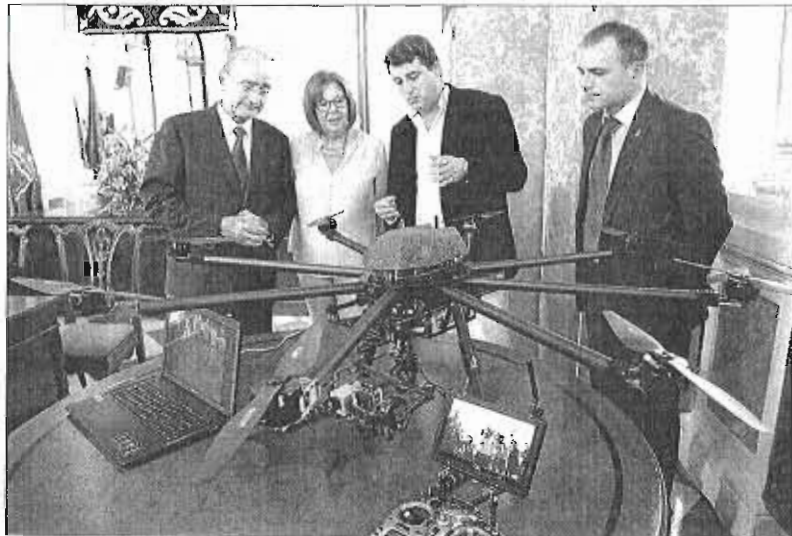

Presentación del malogrado Proyecto Surveiron en octubre de 2014. G. TORRES

Un proyecto piloto de protección para la desaladora de El Atabal

El Ayuntamiento de Málaga quiere que Aeorum Emerging Technologies aplique su proyecto para infraestructuras críticas

J. TORRES MÁLAGA

A pesar de que el Proyecto Surveiron no va a ver la luz, el Ayuntamiento de Málaga sigue muy de cerca los pasos de Aeorum Emerging Technologies, la Spin Off de la Universidad de Málaga y el cerebro que estaba detrás de la iniciativa. La compañía, que tiene su base en el Parque Tecnológico de Málaga (PTA), está es-

pecializada en desarrollos tecnológicos en el ámbito de la flota de drones, visión artificial y control e inteligencia artificial, trabaja fundamentalmente cuatro sectores: mantenimiento y protección de infraestructuras, gestión de emergencias, seguridad y ciudades inteligentes. Dentro del primer campo, dedicado a analizar y localizar incidencias y daños estructurales en infraestructuras críticas mediante técnicas de visión e inteligencia artificial, la intención del Ayuntamiento es desarrollar con Aeorum un proyecto piloto en la planta desaladora de El Atabal, según ha avanzado a este periódico el concejal de Seguridad, Mario Cortés.

Las claves

PROYECTO SURVEIRON

Octubre de 2014

Universidad, Ayuntamiento y la empresa Aeorum suscriben un convenio para el desarrollo tecnológico en prevención, seguridad y gestión de emergencias.

DRONES

Aeronaves no tripuladas sin usar en dos años

El proyecto contempla dos aeronaves no tripuladas dotadas de una cámara para grabar imágenes y otra termográfica. Un dron costó 18.000 euros y otro 6.000 y ambos no se usan desde entonces. La búsqueda de personas o la detección de incendios en masas forestales urbanas iban a ser sus principales funciones.

TRABAS

Normativa vigente y problemas administrativos

La Ley prohíbe los vuelos de drones sobre zonas urbanas y sobre aglomeraciones de personas. El Ayuntamiento tampoco considera viable crear una unidad de drones.

CONTROL URBANÍSTICO

Adaptación

El Ayuntamiento decide usarlos para controlar infracciones urbanísticas en los diseminados.

Últimos trámites para la ampliación de Plaza Mayor antes del dictamen final de la Junta

La modificación del PGOU que avala esta actuación será sometida a una segunda aprobación del Ayuntamiento este miércoles

:: JESÚS HINOJOSA

MÁLAGA. El proyecto para ampliar el centro comercial y de ocio Plaza Mayor con un 'outlet' de marcas de lujo que abarca unos 23.000 metros cuadrados, supondría una inversión de 115 millones de euros y la creación de cientos de puestos de trabajo, está más cerca de hacerse realidad. Después de que la modificación del Plan General de Ordenación Urbanística (PGOU) para encajar esta operación salvara los reparos iniciales de Aviación Civil y de la Consejería de Medio Ambiente con sendos informes favorables el mes pasado, y de que en los últimos días haya recabado otro igualmente positivo en materia impacto medioambiental, también exigido por la Administración regional, el expediente está listo para recibir una segunda aprobación del pleno municipal.

Así, ese segundo visto bueno de la corporación municipal será uno de los puntos que se abordarán en la comisión plenaria de Ordenación del Territorio, Vivienda, Movilidad, Accesibilidad y Seguridad que se celebrará este próximo miércoles, previa al pleno de este mes. El equipo de gobierno municipal propone la aprobación provisional de la modificación del PGOU después de que los promotores del proyecto hayan presentado una última documentación para dar cumplimiento a diferentes cuestiones recogidas en los informes sectoriales que han emitido las diferentes administraciones desde que este asunto fue aprobado inicialmente en febrero



La ampliación comercial de Plaza Mayor se desarrollará hacia el este. :: SALVADOR SALAS

del año pasado. Una de esas cuestiones es la elevación de las edificaciones hasta la cota de los 6,9 metros para salvar el riesgo de inundación en la zona.

Exposición pública

Asimismo, los informes técnicos de la Gerencia Municipal de Urbanismo han rechazado la alegación que recibió el expediente durante el periodo de exposición pública y que fue presentada por la sociedad que explota un circuito de karting junto a Plaza Mayor. Esta empresa pedía que el proyecto se sometiera a informes que el Ayuntamiento no ve necesarios y se quejaba de que algunos de los viales proyectados podrían perjudicar a su negocio. Urbanismo ha desestimado todos estos argumentos.

Así, una vez que la modificación del PGOU reciba previsiblemente el visto bueno del pleno de este mes, el proyecto volverá a ser remitido de nuevo por Urbanismo para que los organismos oficiales que se han pronunciado sobre él durante el último año verifiquen que está todo conforme a lo que han dictaminado y, una vez superada esta fase, será elevado a la Consejería de Medio Ambiente y Ordenación del Territorio, que es el departamento regional que tiene la última palabra a la hora de dar el visto bueno definitivo a un cambio de este tipo en el planeamiento urbanístico de la ciudad.

Junto con los propietarios de Plaza Mayor, que de este modo podrán acceder a los permisos de obras para dar uso comercial a unos 10.000 me-

tros cuadrados de la zona este del complejo que hasta ahora ha sido de ocio, y construir 12.725 metros cuadrados más en un espacio que actualmente ocupan aparcamientos en superficie, el Ayuntamiento es el primer interesado en que el expediente sea aprobado definitivamente, ya que de ello depende que pueda ingresar 4,7 millones de euros, cantidad pactada con los promotores en el convenio urbanístico que lleva asociado esta actuación.

Según anunciaron sus promotores, se llevará a cabo en dos fases de las que la primera supondrá una inversión de 70 millones de euros para albergar unas 90 tiendas de marcas de primera categoría tanto a nivel nacional como internacional. Ello supondría la creación de unos 600 empleos.

IU reclama revisar los planes para levantar varios rascacielos en Carretera de Cádiz

Urbanismo ▶ Exige redefinir los planes de Flex, donde se proyecta una torre de 16 plantas; de Málaga Wagen con otra torre de 16 plantas; de La Princesa, con un rascacielos de 27 plantas y las cuatro previstas en Repsol, que en total suman casi 2.500 viviendas **Cambios** ▶ Reclaman nuevos planes para esas zonas apostando por más espacios libres y zonas verdes

LA OPINIÓN MÁLAGA
▶ @opiniondemalaga

El grupo municipal de IU-Málaga para la Gente quiere aprovechar el nuevo escenario municipal de la capital donde ya no existe mayoría absoluta para revisar y modificar si es posible los planes urbanísticos contenidos en el Plan General de Ordenación Urbana (PGOU), que en su día fueron «aprobados unilateralmente», gracias a la mayoría absoluta del PP entonces y sustituirlos por unas propuestas «viables y más del gusto de los vecinos».

De esta manera presenta de cara al próximo pleno una propuesta que es toda una bomba dirigida contra los principales planes del PGOU, aquellos que proyectan la construcción de grandes torres o rascacielos en una de las zonas más densas de la capital como es Carretera de Cádiz y sus barriadas.

La propuesta, que en principio irá a la comisión de Ordenación del Territorio, llama al equipo de gobierno a «revisar y redefinir» los planes urbanísticos en las zonas de Málaga Wagen, Flex, La Princesa-Cortefiel y los antiguos terrenos de Repsol, que entre todos suman cerca de 2.500 viviendas, con varias torres de 16 y más plantas, para «consensuar unas propuestas viables» y que los habitantes de estas zonas ganen espacios públicos, equipamientos, zonas verdes, «en definitiva, calidad de vida de forma apreciable, apostando decididamente por destinar la mayor parte de estos suelos a espacios libres y zonas verdes».

Lo razonable para IU es que «el alcalde retire estos proyectos, en su día aprobados unilateralmente, para consensuar unas propuestas viables». En todas esas zonas, señala la moción, el equipo



Antiguo edificio de la Flex donde se proyecta una torre de 16 plantas. LA OPINIÓN

de gobierno «ha permitido aumentar los aprovechamientos y la edificabilidad de las parcelas que ocupaban empresas privadas como Málaga Wagen, Flex, Cortefiel y Repsol para poder construir a mayor altura ajustando los límites de edificabilidad a los máximos legales fijados en la normativa de la Junta de Andalucía». Estos proyectos «multiplicarán el número de viviendas» y por tanto también se multiplicará el censo de habitantes del distrito, «unos de los más densamente poblados de Europa».

Varios rascacielos

En el texto se recuerda como el plan especial de Flex contempla la construcción en una superficie de 7.264 metros cuadrados de un edificio de 16 plantas y otro de siete

plantas, permite la construcción de 150 viviendas y también una amplia superficie comercial.

El convenio urbanístico de Málaga Wagen posibilita la construcción de una torre de 16 plantas, un zócalo comercial de 6 plantas, junto a otros dos edificios de 8 alturas, que sumarían un total de 194 viviendas, a cambio de 2,65 millones de euros.

En la zona de La Princesa-Cortefiel, que agrupa los planes de Santa Rufina, San Fermín y San Lucas, se contempla un nuevo rascacielos de 27 plantas, junto a varios bloques de 12 plantas que permitirán unas 740 viviendas.

En los suelos de Repsol se proyectan cuatro torres de 29, 31, 33 y 35 plantas, más dos edificios de 17 y 14 plantas, con un total de 1.400 viviendas.

La propuesta insiste en la necesidad de revisar esos planes que se concentran en un espacio urbano muy reducido de la zona oeste de la ciudad, una zona que es ya es de auténticos bosques de hormigón y que ya está enormemente saturada de edificaciones y además con un gran déficit de espacios libres y zonas verdes que mejoren la calidad de vida de los ciudadanos.

La moción plantea también, en la misma línea, estudiar la modificación del PGOU vigente que permita la creación de un gran bosque urbano con amplias zonas verdes, en los antiguos terrenos de Repsol, «iniciando los trámites necesarios para la obtención de los terrenos que todavía no son de titularidad municipal y de los demás suelos».



LAS TRES ZONAS QUE SE PIDE REVISAR

FLEX. Dos edificios de 16 y 7 plantas

▶ Contempla la construcción en una superficie de 7.264 metros cuadrados de un edificio de 16 plantas y otro de siete, que permite la construcción de 150 viviendas y también una amplia superficie comercial. Cuenta con el rechazo de la Junta, que emitió dos informes desfavorables

MÁLAGA WAGEN. Una torre de 16 plantas

▶ Permite la construcción de una torre de 16 plantas, un zócalo comercial de 6 plantas, junto a otros dos edificios de 8 alturas, que sumarían un total de 194 viviendas, a cambio de 2,65 millones de euros fijados en el convenio firmado.

LA PRINCESA. Una torre de 27 plantas

▶ tiene tres zonas: Santa Rufina, San Fermín y San Lucas. En Santa Rufina se contempla un nuevo rascacielos de 27 plantas y 83 metros de altura, unido a otros dos bloques de 12 plantas cada uno, que sumarían unas 260 viviendas, ninguna de ellas de VPO. En las otras dos zonas, el desarrollo no está concretado al no tener aprobados los planes, pero en total La Princesa tiene fijado un volumen de cerca de 750 viviendas, donde tampoco se prevé ninguna de protección oficial.

MÁLAGA

2016-2019 | PROGRAMA DE INFRAESTRUCTURAS

La UMA activa Teatinos con dos facultades y su proyecto estrella en el bulevar

● La institución licita la sede de Psicología y las actuaciones de Turismo, Louis Pasteur y el nuevo pabellón de Gobierno



El área principal del Campus de Teatinos, con el bulevar Louis Pasteur a la izquierda. En la siguiente página, el aparcamiento en superficie que está previsto eliminar.

Encarna Maldonado MÁLAGA

La Universidad de Málaga arranca su programa de infraestructuras, que contempla 20 actuaciones y una inversión de 130 millones hasta 2019, con las facultades de Psicología y Turismo, el nuevo pabellón de Gobierno y la ordenación integral del bulevar Louis Pasteur que atraviesa de este a oeste el Campus de Teatinos. Las necesidades de financiación solo para este ejercicio ascienden a 30 millones.

La Facultad de Psicología es la más avanzada. De hecho, 18 constructoras se han presentado al concurso convocado para edificar el centro, aunque la adjudicación deberá esperar a que se resuelva el recurso presentado por la Asociación Círculo de Empresas Andaluzas de la Construcción, Consultoría y Obra Pública contra los criterios de evaluación de la oferta económica y el pago de los intereses de demora. La alegación se presentó a finales de junio, de modo que primero tendrá que resolver el Tribunal Administrativo de Recursos Contractuales de la Junta y solo entonces se podrá adjudicar la obra, que cuenta con un presupuesto inicial de 32 millones hasta 2018.

La urgencia de este proyecto reside en los problemas de espacio que sufren las titulaciones de Psi-



La vicerrectora Raquel Barco ante el tramo de Louis Pasteur que discurre frente a Telecomunicaciones e Informática.

ciología y Ciencias de la Educación que comparten edificio.

Además, la UMA ha sacado a concurso la redacción de los proyectos del nuevo pabellón de Gobierno y de la primera fase de la ordenación paisajística del bulevar Louis Pasteur, iniciativa que tiene la vocación de convertirse

en la enseña del rector, José Ángel Narváez. La idea parte de su equipo con el ánimo de darle una visibilidad nueva al campus. Con un presupuesto inicial estimado en 13,5 millones de euros, plantea una renovación profunda, la retirada del aparcamiento existente delante de la Facultad de

Derecho y la incorporación de mucha tecnología. "Será un parque lineal de tres kilómetros que no existe en Málaga ni en muchas ciudades españolas. Realmente va a ser un elemento distintivo y representativo de la universidad", subraya la vicerrectora de Smart Campus, Raquel Barco.

El proyecto busca que el bulevar, eje vertebrador del recinto universitario, "sea un lugar con naturaleza, donde se pueda pasear y apetecer pasear, porque ahora todos los desplazamientos se realizan en coche", y que funcione como punto de encuentro de la comunidad universitaria más allá de las fronteras de sus centros.

Además de dotar de vegetación a la avenida, la UMA contempla infraestructuras tecnológicas destinadas a favorecer la sostenibilidad ambiental, la gestión inteligente y nuevos usos. "Queremos que haya zonas de reuniones, espacios donde dar clases al aire libre, áreas dotadas de microclima con sillas, mesas para estudio en el exterior incluso en verano, que sirva para exponer proyectos o trabajos de los alumnos de Bellas Artes, y un espacio de living lab en el que investigadores y alumnos puedan realizar sus proyectos de investigación, y las empresas puedan venir a probar sus innovaciones".

La redacción del proyecto salió a concurso en junio y por el momento se ha encontrado con un recurso planteado por el Colegio de Ingenieros Técnicos de Obras Públicas e Ingenieros Civiles que ha acudido al Tribunal Administrativo de Recursos Contractuales de la Junta de Andalucía porque en el equipo técnico mínimo imprescin-



SMART CAMPUS

Energía y agua

La vicerrectora Raquel Barco explica que la denominación Smart Campus "no es solo un nombre". Implica un cambio de concepto que pasa por seis líneas estratégicas. La primera es promover un uso eficiente de los recursos.

Naturaleza y entorno

Espacios verdes y sostenibles que hagan del campus una zona atractiva para la ciudadanía.

Movilidad

Metro, autobús urbano, carril bici y fomento del tránsito interno a pie.

Salud y bienestar

Las líneas maestras se encaminan a favorecer el confort de la comunidad universitaria.

TIC

Aplicación de soluciones inteligentes en la gestión diaria.

Colaborativo

La vicerrectora afirma que la transformación de Teatinos busca involucrar a investigadores y estudiantes. Afirma que podrá convertirse en una guía para convertir una ciudad en una smart city.



dible que exige la UMA no figura esta categoría profesional.

La renovación del bulevar es independiente de las infraestructuras viarias para conectar la zona antigua del campus con la nueva construida junto a Soliva. La Universidad de Málaga ha invertido 5 millones en conectar ambos sectores, si bien este tramo de Louis Pasteur todavía no ha abierto al tráfico a la espera de que Metro de Málaga instale las señales que ordenen y regulen la confluencia del suburbano y los vehículos.

Prácticamente al mismo tiempo se ha licitado la redacción del nuevo pabellón de Gobierno, que se construirá en un solar situado frente a la Escuela de Industriales y sustituirá el inmueble actual del Campus de El Ejido. Ese proyecto arranca con un presupuesto de 17,5 millones y el horizonte de 2018. Mientras, el edificio del Paseo del Parque, sede del Rectorado hasta que llegó Narváez y trasladó sus oficinas a El Ejido, seguirá operativo para actos institucionales.

El proyecto se realizará por etapas. La primera comprende el tramo que discurre entre las calles Jiménez Fraud (acceso al Hospital Clínico) y Jenofonte (pasado el pabellón deportivo de la UMA). Esta planificación de la obra permitirá mientras tanto

construir un edificio de aparcamientos previsiblemente detrás de la Biblioteca General, de modo que se pueda eliminar el estacionamiento situado al comienzo del bulevar Louis Pasteur sin suprimir el servicio de estacionamiento de coches particulares.

Raquel Barco espera también sacar a concurso a la vuelta del verano la redacción del proyecto de la Facultad de Turismo que parte con un presupuesto estimado en 15 millones y la pretensión de que concluya en 2019. En este momento el equipo de la vicerrectora trabaja en las características relacionadas con la sostenibilidad y eficiencia energética que recogerá el pliego de condiciones. Esta facultad, que resolverá los problemas de espacio que ahora sufren los estudios de Turismo y Comunicación obligados a compartir un único edificio, se levantará en una parcela de la zona de expansión del Campus de Teatinos ubicada frente a las facultades de Estudios Sociales y Comercio.

La futura facultad irá asociada a un hotel con restaurante que la Universidad de Málaga proyecta edificar de forma paralela junto al Rayo Verde, edificio de innovación promovido por el Parque Tecnológico de Andalucía (PTA) y la UMA.

El resto de los proyectos parten con el mismo horizonte y calendario. De hecho, de las 20 actuaciones,

17 tienen anotadas en el programa partidas económicas para 2016. Sin embargo, están en una fase más preliminar. "Trabajamos en paralelo en todas. Estamos preparando con los alumnos el pliego de condiciones del edificio de estudiantes que va a ser gestionado por ellos, se sacará también al mismo tiempo el Servicio Central de Informática, que ahora está en un lugar muy pequeño que no reúne todas las características técnicas de un centro de procesamiento de datos en condiciones", apunta Raquel Barco. Ambos se ubicarán en una parcela ubicada a la derecha de la Escuela de Industriales.

El programa de inversiones de la UMA hasta 2019 prevé, finalmente, la ampliación de las facultades de Derecho, Económicas, Ciencias, y Filosofía y Letras, con un presupuesto global de 10 millones. En todos los casos se trata de actuaciones concebidas para ganar espacio docente y científico, si bien para Filosofía y Letras se contempla un actuación global e integral dirigida a modernizar uno de los centros más antiguos del Campus de Teatinos. La vicerrectora de Smart Campus precisa que se busca "una renovación" completa en la que no se descarta un cambio profundo de la fisonomía actual.

De los 130 millones proyectados para el conjunto del programa, se ha previsto que en 2016 se

ejecuten 29,9 millones. De esta suma, las dos partidas principales para este año corresponden a la Facultad de Psicología (12 millones) y el Instituto de Hortofruticultura (6,5 millones) del centro mixto de la Universidad de Málaga y el Consejo Superior de Investigaciones Científicas (CSIC). El proyecto estrella del bulevar prevé para este ejercicio 1,2 millo-

30

millones. Partida prevista para 2016 del total de 130 millones que se contemplan hasta 2019

nes, el nuevo pabellón de Gobierno 750.000 euros y la futura Facultad de Turismo 200.000 euros. Son, por tanto, cantidades dirigidas a echar a rodar los proyectos.

Raquel Barco subraya que ha activado el programa, previa aprobación por el Consejo de Gobierno y el Consejo Social de la Universidad de Málaga, convenida de que la financiación del programa no será un obstáculo.

La gerente de la Universidad de Málaga, María Jesús Morales, matiza que los diferentes proyectos se sacarán adelante a medida que las arcas académicas reciban fondos de la Junta de Andalucía.

ANDALUCÍA

Los estudiantes de la FP dual se multiplican por 15 en cuatro años

● Los sindicatos valoran positivamente la Formación Profesional que se imparte en las empresas, aunque temen que los alumnos actúen como trabajadores durante su periodo de aprendizaje

Carlos Rocha

En los primeros años de la crisis la mitad siempre estuvo puesta en Alemania. La recesión de la austeridad, inaugurada en tierras germanas en época de vacas gordas, se convirtió en el modelo a seguir. Fue entonces cuando los teledeciarios empezaron a vender las bondades de la Formación Profesional dual. Incluso el Gobierno de Angela Merkel ofreció plazas a jóvenes españoles desempleados en los centros donde se imparte este modelo educativo. Sin embargo, hace ya tres cursos que los andaluces no tienen por qué hacer las maletas para probar este sistema, que comenzó con 207 alumnos en el curso 2013-2014. En septiembre, serán 3.209 las personas que comiencen un nuevo grado de FP dual en la región que ha visto como en sólo cuatro años se han multiplicado por 15 las plazas de este sistema educativo.

El objetivo es que el alumno adquiera las competencias necesarias para ejercer una profesión colaborando estrechamente en una empresa y no aplicar los conocimientos aprendidos en clase durante seis meses de prácticas al finalizar la formación, como en el modelo clásico. Durante los dos años que dura cada módulo los estudiantes forman parte de las compañías colaboradoras, lo que facilita su posterior inserción laboral. "En la formación profesional clásica, el contacto con la empresa es mínimo", lamenta Florentino Santos, coordinador de la FP dual en la Consejería de Educación de la Junta.

Santos era profesor de uno de los doce proyectos experimentales que inauguraron el modelo en Andalucía, hace tres cursos. Concretamente, en un grado superior de Comercio Internacional en Algeciras donde, según el relato de este docente, las empresas del entorno tienen un amplio nivel de implicación. "En la implantación del sistema, hablamos con el tejido productivo y preguntamos por las necesidades de cualificación que existen en cada comarca", explica Santos. Por ese motivo es lógico que en Riotinto haya un grado en Excavaciones y Sondeos, al abrigo de la actividad minera. Y también tiene sentido que en el curso que empieza en septiembre haya un instituto de la localidad sevillana de Mairena del Aljarafe que tendrá un grado de Panadería y Confitería que irá de la mano de Inés Rosales.

La satisfacción es la tónica gene-

Las cifras de la FP Dual

EVOLUCIÓN

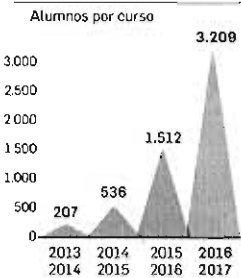

POR PROVINCIAS

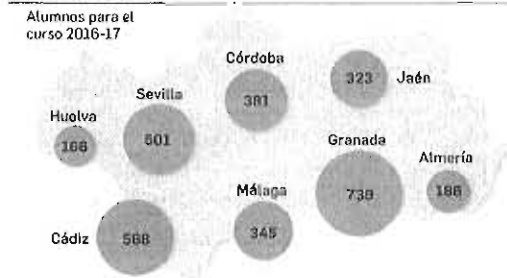

FUENTE: elaboración propia. GRÁFICO: Dpto de Infografía.



Un alumno de FP dual en un taller de vehículos de Huelva.

LOS NÚMEROS

3.209

Alumnos. En el curso 2016-2017 el número de plazas disponibles en FP dual en Andalucía supera con mucho los 207 alumnos que comenzaron en el ejercicio 2013-2014. La Administración reconoce que algo más de demanda que de oferta.

1.470

Empresas. Cada vez son más las empresas que se interesan por colaborar en proyectos de FP dual. Cuando comenzaron estos estudios eran sólo 87, procedentes de cinco de las ocho provincias andaluzas.

117

Centros. El número de centros que ofrecen FP dual en la comunidad se ha multiplicado por 11 en tres años. Pueden ser públicos, privados o concertados.

196

Proyectos. El crecimiento en número de grados medios y superiores de FP dual es, según destacan desde la Consejería de Educación, una respuesta a las necesidades formativas de cada zona donde se implantan los estudios.

5

Renuncias. De los 1.512 alumnos que hubo en FP dual en el curso 2015-2016, sólo cinco renunciaron. Todos lo hicieron por casos de fuerza mayor, según Educación.

ral en la Administración andaluza desde la implantación del modelo y es una percepción que comparten con los sindicatos. Sin embargo, todavía hay algunas dudas al respecto. "Tememos que los alumnos puedan convertirse en mano de obra barata", apuntan desde la federación de Enseñanza de UGT Andalucía, un temor que también tiene el secretario general de la federación de Enseñanza de CCOO en la región, José Blanco. Nada más lejos de la realidad, asegura Santos. "Nosotros velamos por que los alumnos no vayan a trabajar, sino a formarse", apunta el coordinador de la FP dual, que también garantiza que las aptitudes que adquieren los estudiantes de este sistema son válidas para todas las compañías del sector y no sólo para aquella en la que realizan el aprendizaje. El propio Santos reconoce que, cuando comenzó a implantarse la FP dual hubo que hacer una labor de pedagogía con las empresas para dejar claro que los alumnos no son trabajadores gratuitos y ni estudiantes en prácticas, como sí lo son los de la formación profesional clásica.

A pesar de que el sistema ya lleva tres cursos funcionando, sigue habiendo dudas no sólo entre las empresas, sino también en el ámbito docente. "Cuando la FP dual entró en Madrid, hubo reducciones en las plantillas de profesores, pero aquí se garantiza el mantenimiento del empleo en los centros e incluso se dan más horas a los profesores para el seguimiento del proyecto", cuenta Santos, que también recuerda que la llegada a las empresas de los alumnos de FP dual no puede suponer en ningún caso una amortización de puestos de trabajo. "En ese caso, dejaríamos de colaborar", apostilla.

Otro de los temores del responsable de Enseñanza de CCOO-A es el éxito que puede tener el sistema de FP dual en una región cuyo tejido productivo se compone principalmente de pequeñas y medianas empresas. "Habría que establecer unos requisitos mínimos porque las pymes pueden tener dificultades para garantizar la formación de los alumnos", apunta Blanco. Sin embargo, desde la Administración garantizan que son precisamente las pymes y las micropymes las compañías que tienen una colaboración más estrecha. "Hemos estado de espaldas al sector productivo y eso está cambiando ahora. Hace diez años las empresas preferían un licenciado o un diplomado. Hoy no", sentenció Santos.

La aspiración de regenerar la zona de Hoyo de Esparteros se remonta al año 2000, cuando el Ayuntamiento encargó un estudio



JESÚS HINOJOSA

jhinojosa@diariosur.es

El derribo del edificio de La Mundial estaba previsto desde el origen del proyecto, que ha atravesado por numerosas vicisitudes

MÁLAGA. Todavía no se ha escrito el episodio final del culebrón en el que se ha convertido el proyecto para regenerar con un hotel la zona de Hoyo de Esparteros, una de las más deterioradas del Centro Histórico pese a la visibilidad que le otorga ejercer de fachada al Guadalmedina. Las numerosas vicisitudes por las que ha atravesado el objetivo de la ciudad de poner en valor este espacio han complicado la trama de su historia reciente hasta el punto de colocarla en un callejón sin salida que podría obligar a desandar todos los pasos dados hasta ahora para empezar de nuevo.

Es una de las opciones a las que ha abocado el bloqueo del proyecto por parte de los grupos municipales de la oposición cuando ya se encontraba en los últimos trámites para que pudieran iniciarse las obras. Ello impide de momento a la promotora Braser acceder a la financiación necesaria para realizarlas y saldar igualmente la deuda de más de seis millones de euros que acumula con el Ayuntamiento, en función del convenio asociado a la operación. Este bucle solo podría deshacerse a priori si la empresa lograra convencer al grupo de Ciudadanos de que se abstuviera en una segunda votación del plan de urbanización y la licencia para el hotel. Su construcción implica el derribo del edificio que albergó la pensión La Mundial, a lo que se oponen los partidos de izquierda y varios movimientos ciudadanos que han hecho presión en las redes sociales y con una concentración el pasado lunes, la víspera de la votación del proyecto. En este punto de la película conviene echar la vista atrás para recorrer su trayectoria, que empezó hace 16 años.

Primer proyecto

En el año 2000, el equipo de gobierno municipal se planteó que había llegado el momento de incentivar la recuperación de la zona de Hoyo de Esparteros después de que no salieran adelante las propuestas contenidas para este ámbito en el Plan Especial de Protección y Reforma Interior (PEPRI) del Centro aprobado diez años atrás. La idea inicial del Ayuntamiento era expropiar todo el sector para destinarlo a la construcción de equipamientos y viviendas de protección oficial. Para contar con una primera ordenación para esta opera-

ción, la Gerencia de Urbanismo convocó un concurso para contratar a un arquitecto que la redactara. Ese arquitecto fue Ángel Pérez Mora, quien fue el encargado de elaborar los primeros planos para el nuevo Hoyo de Esparteros.

Aquella primera propuesta ya planteaba la desaparición del edificio de La Mundial, que todavía contaba con protección arquitectónica, y la construcción de un volumen que unificaba la huella de las parcelas situadas a ambos lados de la calle Pasillo de Atocha, pero recordando su trazado al convertirla en una galería comercial cubierta bajo las plantas superiores, que en la fachada al río alcanzarían las siete, y en la de la plaza del Hoyo serían de baja más tres. Pérez Mora recuerda que, como tenía libertad para proponer cosas, lanzó en su proyecto la idea de que el sector pudiera albergar viviendas o un hotel, y de ahí tomó la idea del Ayuntamiento, según apuntó. «El hotel nace de ese trabajo. Hay que recordar que Málaga tenía muchas menos plazas hoteleras hace 16 años, por lo que la propuesta fue muy bien recibida», comenta este arquitecto.

Tan bien recibida que el equipo de gobierno no dudó en exponerla a bombo y platillo durante su participación en el año 2002 en el salón inmobiliario internacional Meeting Point de Barcelona. Ese mismo año, la promotora local Braser, creada en 1993 y que desde entonces había desarrollado promociones residenciales en Granada y Rincón de la Victoria, adquiere dos edificios en la zona con la intención todavía de construir una promoción de viviendas.

Cambio del PEPRI Centro

Con el deseo firme de un hotel en Hoyo de Esparteros, el Consistorio considera que hay que cambiar las condiciones establecidas en el PEPRI Centro para la zona. Así, en 2003, inicia una modificación del documento que regula el urbanismo en el caso anrigo para que, manteniendo la idea de expropiar el suelo, la zona se destine a un proyecto hotelero que tendría que desarrollar la empresa que resultara adjudicataria de los terrenos, una vez que fueran adquiridos por el Ayuntamiento. Igualmente, se prevé la desprotección del edificio de La Mundial, del que solo se conservarían las rejerías de sus balcones para posteriores actuaciones.

Este plan estuvo expuesto al público para recabar posibles alegaciones, pero solo las recibió de los propietarios de las parcelas, que vieron frustrado su deseo inicial de dar uso residencial al sector, para lo que incluso llegaron a presentar un documento de modificación del PEPRI que no fue aceptado por Urbanismo. El equipo de gobierno dejó la puerta abierta a no expropiar la zona si los privados asumían el proyecto hotelero elaborado, para lo que tendría que firmarse un convenio. Así, Braser inicia las gestiones para

El hotel de nunca empezar

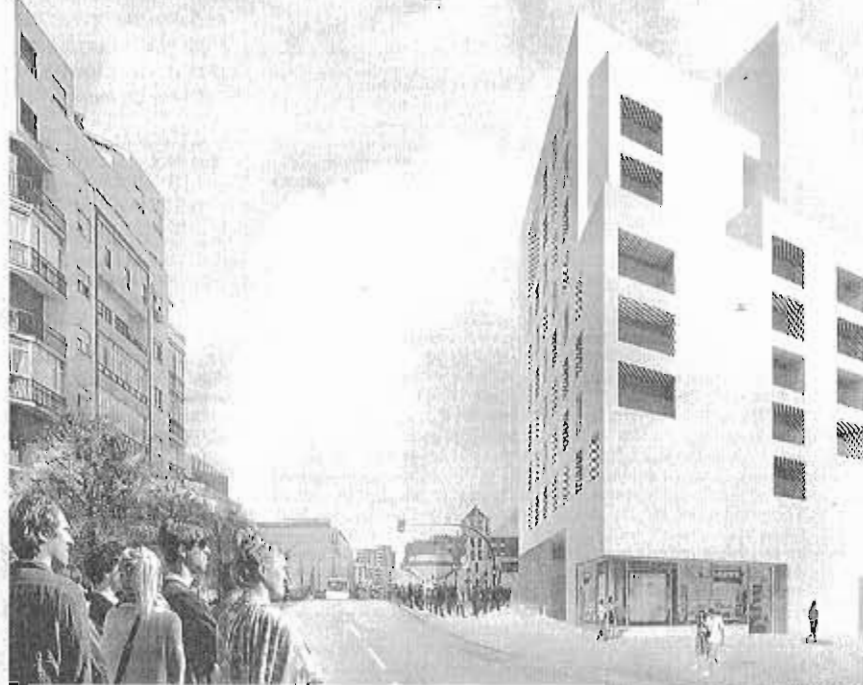

▲ **Diseño de Moneo.** Recreación del hotel y la plaza, con la reconstrucción del edificio de La Mundial al fondo. :: sur

► ▲ Degradación.

Entre estas dos imágenes, de 2004 y 2014, hay un intervalo de diez años en los que se ha producido el derribo de edificios en la zona por su estado ruinoso y se ha agravado el deterioro del edificio de La Mundial, al que se colocó una malla para evitar desprendimientos en la vía pública. :: sur



► **Primer proyecto.** La primera ordenación para la zona, con menor altura que el hotel de Moneo, fue elaborada por el arquitecto Ángel Pérez Mora. :: sur

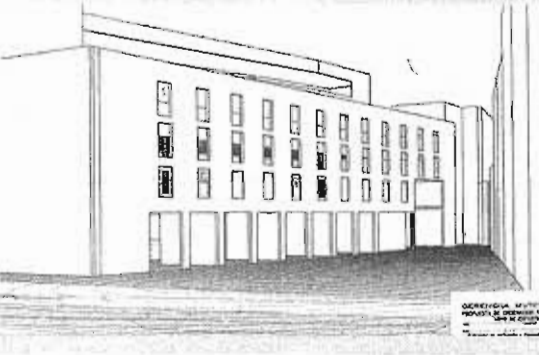
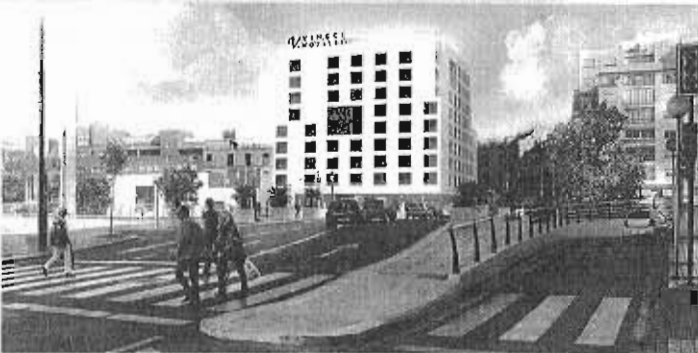

adquirir el resto de edificios del Hoyo de Esparteros.

Braser toma las riendas

En 2004, la promotora ya está en condiciones de anunciar su proyecto para Hoyo de Esparteros, que SUR recoge en su edición del 14 de septiembre. Será un hotel de cuatro estrellas sobre un aparcamiento subterráneo que implicara la reurbanización de toda la zona. Todos sus edificios, incluida La Mundial, serán demolidos para dar paso a la actuación, que sigue las trazas de la idea de Ángel Pérez Mora. José Luis López, gerente de Braser, ya anuncia que hay varias cadenas hoteleras interesadas y que la operación será «emblemática».

El Ayuntamiento le exige que se asegure de que va a ser una intervención arquitectónica de calidad, para lo que tendría que contactar con al menos tres estudios de reconocido prestigio.

Moneo entra en escena

No es hasta febrero del año 2008, cuando el Ayuntamiento y Braser firman el convenio para encajar el proyecto hotelero y descartar la expropiación del sector, por lo que se pacta que la empresa tiene que abonar a las arcas municipales 6,8 millones de euros. Empiezan a demolerse edificios de la zona, debido a su mal estado, al tiempo que se anuncia que el afamado arquitecto Rafael Moneo, premio Pritzker, será quien realizará el diseño para el hotel y la reordenación de la zona, como ya había hecho con la ampliación del Centro de Arte Contemporáneo, actuación que nunca llegó a realizarse.

Precisamente, uno de los viajes de Moneo a Málaga para analizar su idea para el CAC fue la que sirvió para que visitara Hoyo de Esparteros y decidiera asumir el reto de elaborar el diseño del hotel y la ordenación de la zona. Cuentan quienes vivieron de cerca la toma de contacto del arquitecto con el proyecto que le mandaron una montaña de libros y documentos sobre la historia de este entorno del casco antiguo. Para su sorpresa, al verle explicar luego su diseño comprobaron que, no solo se los había leído todos, sino que se sabía su contenido casi de memoria.

La promotora dio total libertad a Moneo para que trazara la configuración futura de este enclave. Según fuentes consultadas, de él partió la idea de hacer una réplica del edificio de La Mundial en el vértice de la plaza, aprovechando la rejera del original, y de elevar a planta baja más ocho y ático la altura del hotel con el obje-

El rechazo ciudadano no se hizo notorio hasta las más de 40 alegaciones recabadas en 2011

El Gobierno andaluz emitió tres informes desfavorables antes de dar luz verde a la altura

tivo de concentrar el volumen edificatorio en la esquina con la calle Prím, donde ya existe enfrente otro edificio de una altura similar, y permitir de este modo que la 'nueva' Mundial fuera más visible desde el río, diferenciando así la trama de la ciudad antigua respecto a la nueva fachada que supone el hotel.

En mayo de ese año 2008, la actuación vuelve a someterse a un periodo de alegaciones en el que recabó «muy pocas», según se señala en un expediente recopilatorio elaborado por la Gerencia de Urbanismo.

Los reparos de la Junta

En octubre del mismo año, 2008, toma la palabra la Consejería de Cultura de la Junta de Andalucía, que debe emitir un pronunciamiento vinculante sobre la actuación. Lo hace para rechazarla debido al incremento de la altura del hotel, la desaparición del trazado de la calle Pasillo de Atocha y el derribo de La Mundial, que cuenta con protección. Moneo elabora un informe para responder a los técnicos de la Administración regional, que en julio de 2009 emiten otra resolución en la que ya se aceptan desproteger y demoler La Mundial, y reconstruirla al fondo de la plaza, pero siguen rechazando la altura del hotel.

Al mismo tiempo, el Colegio de Arquitectos aporta también su postura al respecto y recoge en ella la solución que finalmente adoptarán de mutuo acuerdo el Ayuntamiento y la Junta: revisar todas las alturas de la fachada del Centro al Guadalmedina para encajar la propuesta por Moneo para el futuro hotel. Este nuevo expediente de modificación del PEPR fue aprobado en diciembre de 2010 y sometido en 2011 a un trámite de información pública en el que recibió más de 40 alegaciones. Todas fueron rechazadas por Urbanismo, que autoriza el derribo del edificio contiguo a La Mundial, en el que se produjeron incendios.

Ya es evidente y activo el movimiento ciudadano y de profesores universitarios en contra de que desaparezca este inmueble de finales del siglo XIX que un estudio de 2009 atribuye al arquitecto Eduardo Strachan.

En marzo de 2011, la Junta vuelve a poner reparos y pide que se justifique mejor el cambio del PEPR Centro que se propone. Una justificación con la que se da por satisfecha en julio de ese mismo año, cuando la Comisión Provincial de Patrimonio emite un dictamen favorable al incremento de altura del hotel. Al mismo tiempo, sigue la movilización ciudadana contra la desaparición de La Mundial, a la que se suma el movimiento del 15-M. Finalmente, en abril

de 2012, el Ayuntamiento aprueba definitivamente el planamiento urbanístico para la operación de Hoyo de Esparteros tal y como fue concedida por Rafael Moneo, tras ser avalado por el Consejo Consultivo de Andalucía.

Adenda al convenio

En 2013, Braser pacta con el Ayuntamiento un cambio en el convenio asociado al proyecto por el que se reduce la aportación monetaria de la promotora a la ciudad de los 6,8 millones de euros previstos inicialmente a 4,8. La promotora fundamentó esta rebaja en la devaluación de los precios del mercado inmobiliario por la crisis económica, y Urbanismo la atribuyó a cambios en la legislación autonómica.

Un año más tarde, en 2014, se anuncia que será la cadena Vinci la que explotará el hotel, que será de cuatro estrellas y generará más de medio centenar de puestos de trabajo fijos. A finales de ese ejercicio, el Ayuntamiento aprueba otro trámite que faltaba para las obras: aprobar el plan de parcelación. Lo hace cuando Braser ya ha empezado a incumplir los hitos monetarios pactados con el Consistorio, en concreto la aportación de un aval por importe de 139.000 euros, según indica Urbanismo en sus informes.

Impagos de la promotora

En los primeros meses de 2015 se hacen cada vez más notorios los impagos de la promotora, que solicita aplazamientos para saldar sus deudas con el Consistorio que le son concedidos. No obstante, esta situación pone en apuros al equipo de gobierno, que tenía previsto financiar con el dinero de Braser las obras del Polo Digital en Tabacalera. Finalmente, logra salvarlas gracias a un acuerdo puntual con el PSOE.

Nueva corporación municipal

Las elecciones municipales de mayo de 2015 traen nn nuevo panorama político al Ayuntamiento en el que el PP ya no tiene mayoría absoluta. El mandato anterior acabó sin que el equipo de gobierno iniciara los trámites para aprobar los últimos permisos para las obras del proyecto de Hoyo de Esparteros: el plan de urbanización y la licencia de obras. Ante los impagos de Braser, el Gobierno local los mantiene en suspenso.

Así, hasta que el pasado mes de mayo decidió retomarlos, pero ya cuando la oposición había logrado sacar adelante acuerdos plenarios para resolver el convenio con Braser y dar marcha atrás al proyecto, que se ha convertido en el hotel de nunca empezar. En base a informes técnicos, el equipo de gobierno ha eludido el cumplimiento de los deseos de la oposición, que finalmente ha bloqueado los últimos trámites para las obras tras una movilización ciudadana que ha tenido en las redes sociales su mejor aliado. Lo que sucederá a partir de ahora sigue siendo una incógnita.

Faccsa-Prolongo invierte 14 millones en la modernización de sus instalaciones



AGUSTÍN PELÁEZ

apelaez@diariosur.es

CÁRTAMA

El proyecto persigue mejorar la calidad de la carne, los procesos de despiece y la capacidad de congelación y de exportación de la firma

Faccsa Prolongo, empresa con sede en la Estación de Cártama, especializada en el despiece, envasado y procesado de carne de porcino se ha marcado el objetivo de ser una de las principales del país, tanto en producción como en volumen de comercialización. Ello exige a la compañía un importante esfuerzo inversor dirigido a mejorar su nivel de equipamiento y productividad. Con esta finalidad, la firma malagueña ha anunciado una inversión de 14 millones de euros en la modernización de sus instalaciones.

En concreto, el objetivo es mejorar la calidad de la carne para los consumidores, lo que conseguirá con la implantación de un sistema de despiece en frío que permitirá trabajar a la compañía despiezar la carne por debajo de los 7º centígrados. Al menos, así lo ha asegurado el director de exportación de Faccsa-Prolongo, Ramón Soler Ciruana.

El proyecto de modernización en el que se encuentra inmersa permitirá asimismo a la empresa cárnica ampliar su capacidad de congelación, pasando de 4.000 a 8.000 toneladas mensuales, a la vez que doblar su actual capacidad de exportación. Faccsa Prolongo destina en la actualidad la mitad de su producción al mercado exterior.

El 35 por ciento de sus exportaciones son a mercados no comunitarios, lo que le obliga a esta industria malagueña a tener que enviar



Sala de despiece de Faccsa-Prolongo en un día normal de trabajo. :: sur

los pedidos congelados.

Actualmente, la firma, que dirige Ramón Soler congela una media de unos 800.000 kilos de carne de porcino semanales, producción que destina a la exportación.

En tercer lugar, el plan de inversión permitirá a Faccsa poder llegar a los 6.000 sacrificios de cerdos día (36.000 a la semana), frente a los 25.000 actuales (1.300.00 anuales). Y todo en un plazo de un año. Ello supondrá más de 100 millones de kilos de producto al año. En 2015, la firma superó las 108.000 toneladas, volumen que

situó a la empresa en el séptimo puesto a nivel nacional en volumen comercializado.

Faccsa-Prolongo lleva años volcada en la búsqueda de mercados en el exterior. Ello que le ha permitido poder destinar la mitad de sus producción cárnica a la exportación. Según Soler Ciruana, la empresa exporta sus productos cárnicos a Canadá, China, Corea, Europa, Hong Kong, Japón, Rusia, Singapur y Sudáfrica, entre otros destinos. Este año la firma tiene previsto acudir a más de 15 ferias internacionales de alimentación

en todo el mundo precisamente con el objetivo de continuar encontrando clientes fuera de nuestras fronteras.

La apuesta de Faccsa-Prolongo por la internacionalización ha incrementado sus necesidades de congelación y refrigeración. El pasado mes de marzo adquirió el 50% del centro logístico de frío Ideco, ubicada en Mercamálaga. La operación le permitió aumentar su capacidad de congelación y conservación de manera importante.

Sin embargo, con la nueva inversión anunciada, Faccsa-Prolongo, según Soler Ciruana, multiplica por dos su capacidad de congelación en sus instalaciones de Cártama, hasta alcanzar las 8.000 toneladas mensuales. Pero además el plan de mejora de sus actuales instalaciones, uno de los más ambiciosos que ha puesto en marcha la compañía, conllevará la creación de nuevos puestos de trabajo. La firma da empleo actualmente a unos 700 personas.

Implantará el sistema de despiece en frío para trabajar la carne por debajo de los 7 grados

Las inversiones previstas permitirán hasta los 6.000 sacrificios diarios



MADE IN MÁLAGA El tejido productivo de la provincia



Varios de los abogados de este bufete conversan este pasado viernes sobre un caso en la sede central.

FOTOGRAFÍAS: JAVIER ALBIRANA

"Aluvión" de consultas por el 'Brexit'

GVA trabaja prácticamente en todas las ramas del derecho. Tienen amplio contacto con extranjeros y muchos de ellos son británicos, por lo que están recibiendo en estas últimas semanas, según explica Santiago Gómez-Villares, un "aluvión de llamadas por el Brexit, preguntándonos qué tienen que hacer para obtener la nacionalidad española o qué pasa si no la consiguen, aunque les estamos trasladando un mensaje de calma". En este bufete trabajan de forma habitual con entidades bancarias, aseguradoras o empresarios y dos de los temas más candentes son las consecuencias de la anulación del Plan General de Ordenación Urbana en Marbella o los protocolos de empresas familiares.

GVA entra en Alemania y reforzará su apuesta en Latinoamérica en cinco años

● El bufete de abogados malagueño prevé facturar este año seis millones de euros, un 28% más

Ángel Recló MÁLAGA

El bufete de abogados malagueño GVA (Gómez-Villares & Atencia) sigue apostando por la internacionalización. La firma ya cuenta con varias oficinas propias en España, Colombia y Honduras y despachos asociados con personal propio en Londres, Liverpool, Casablanca u Oslo al que acaban de sumar su entrada en la ciudad alemana de Dortmund. En su plan estratégico para los próximos cinco años contemplan, además, ampliar la red de oficinas propias en Latinoamérica con sedes en Perú, Panamá, Argentina o Brasil, entre otros países. Así lo explica Santiago Gómez-Villares Pérez-Muñoz, uno de los doce socios que dirigen la compañía, quien destaca el crecimiento del bufete, que el pasado año facturó 4,7 millones de euros y que en 2016 espera alcanzar un ingreso de seis millones de euros, un 28% más.

GVA nació en 2011 tras la fusión entre dos despachos tradicionales en Málaga como Gómez



Santiago Gómez-Villares Pérez-Muñoz, uno de los socios del despacho, posa para este reportaje.

Villares -fundado por el letrado Ramón Gómez-Villares en 1972- y el creado por Manuel Atencia. "Teníamos en común valores fundamentales del ejercicio de la profesión y decidimos que sería estratégico unirse", señaló Santiago Gómez-Villares, quien apunta que gracias a este pacto ya plenamente consolidado consiguieron aumentar el tamaño del bufete, su número de empleados y su cartera de clientes. En estos momentos, GVA posee unos 60 trabajadores y su intención es elevar la plantilla

"conforme lo vayamos necesitando". Este socio indica que han sido uno de los despachos en España con mayor crecimiento porcentual de trabajadores en los últimos años y subrayó que "queremos un crecimiento orgánico, desde dentro hacia fuera". Cuentan con dos abogados del estado, catedráticos, profesores de la Universidad de Málaga y socios con más de 40 años de experiencia y tienen un convenio de colaboración con la UMA a través del cual cada año se incorporan a hacer prácticas

entre cuatro y cinco personas. "Son abogados que ya han terminado la carrera, les formamos durante seis meses y vemos cómo van, aunque se suelen quedar la mayoría de ellos a trabajar aquí", recalca.

Sus previsiones son positivas y eso está provocando que su actual sede central, de 900 metros cuadrados en el centro histórico de Málaga, se les esté quedando pequeña. "Es posible que ampliemos en breve nuestras instalaciones y estamos mirando sitios", comenta el letrado.

GVA posee oficinas propias en Málaga, Madrid, Marbella, Torre del Mar, Colombia (en Bogotá y Medellín) y Honduras (Tegucigalpa), además de los pactos en Europa ya comentados previamente y que denominan *best friends* (mejores amigos). Su salida al exterior se debió, según Santiago Gómez-Villares, a que encontraron un nicho de mercado asesorando a pequeñas y medianas empresas que querían exportar o implantarse en otros países por la fuerte crisis económica en España. Eso les llevó a crear un departa-

Cuentan con oficinas propias en España, Colombia y Honduras y acuerdos en Europa

mento especializado en comercio exterior y dar un servicio integral, aunque realmente no tiene un gran peso en sus ingresos. El socio de este despacho afirma que el negocio exterior "puede significar en torno a un 5% del beneficio antes de impuestos". En cualquier caso, sí es representativo porque diversifican más su cartera. El diario *Expansión* publica cada año un ranking de despachos de abogados en España y GVA alcanzó en 2015 el puesto 34 por volumen global de negocio.

El Tema de la semana Veinte días decisivos para la estabilidad macroeconómica

Sin nuevos Presupuestos, España se desviaría 16.000 millones en el déficit

Prorrogar las Cuentas implicará un agujero del 4,1% en 2017 frente al 2,5% que exige Bruselas

La potestad de un Ejecutivo en funciones para aprobar ajustes, muy limitada por las leyes

José Luis Bajo Benayas MADRID.

España afronta unos días decisivos. Si Mariano Rajoy no es investido presidente a lo largo de la primera semana de agosto, las elecciones del 27 de noviembre estarán más cerca. Y con ellas, una prórroga de los Presupuestos 2016 que podría poner al país contra las cuerdas. Cercado por Bruselas, con la decisión de la multa por "esfuerzos insuficientes" en la reducción del desvío aún pendiente y con un desfase que amenaza con irse este año al 4,1 por ciento según el Panel de la Fundación de las Cajas de Ahorro, Fincas, el Gobierno en funciones se encontrará con las manos atadas para aprobar ajustes y reconducir las finanzas. El déficit volverá a situarse en el mismo nivel en 2017 y excederá en 16.000 millones el tope que exige Bruselas.

El Ministerio de Hacienda, que comanda Cristóbal Montoro en funciones, no se pronuncia sobre esta posibilidad. "El ministro ya dejó claro que sin Gobierno no hay Presupuestos", advierten desde su entorno, sin entrar a referirse en qué puede suceder si vamos a terceras elecciones. A estas alturas del año, Montoro ya debía haber presentado el techo de gasto en el Congreso -legalmente puede hacerlo hasta el 31 de julio-, pero no ha sido así. Tampoco se ha convocado el habitual Consejo de Política Fiscal en el que Hacienda traslada el techo de gasto a las autonomías para que, a su vez, puedan diseñar sus cuentas.

La situación es grave. Pese a que el Ejecutivo, desde que está en funciones, ha informado de la aplicación de numerosas medidas para reconducir las cuentas, lo cierto es que su potestad para aprobarlas es muy limitada. Tanto es así que el propio ministro de Economía, Luis de Guindos, advirtió el lunes en Bruselas de que su propuesta de establecer tipos mínimos en los pagos a cuenta de Sociedades, con la que espera incrementar ingresos en 6.000 millones, requiere de respaldo parlamentario suficiente. Así, la medida es solo un deseo por ahora.

Hoy por hoy, solo el cierre presupuestario a finales de julio, los 1.000 millones extra de la lucha contra el fraude y los Acuerdos de No Disponibilidad aprobados para la Administración Central y las regiones pueden surtir efecto. Unos ajustes insuficientes cuando el déficit, que debe caer al 3,7 por ciento fren-



El ministro de Hacienda en funciones, Cristóbal Montoro, y el presidente en funciones, Mariano Rajoy. F. VILLAR

2,08
POR CIENTO

Era el déficit del Estado hasta mayo, superior al del mismo periodo de 2015 pese a que entonces el límite anual era del 4,2 por ciento y ahora del 3,7.

4.000
MILLONES DE EUROS

Es la cantidad que el Ejecutivo puede ahorrar este año por los ingresos contra el fraude, el cierre presupuestario previo y los Acuerdos de No Disponibilidad.

3,9
POR CIENTO

Es el déficit que estima Bruselas para España al término del año, escenario muy parecido al que maneja la Autoridad Fiscal AIReF.

6.000
MILLONES DE EUROS

Es lo que pretende ingresar el Gobierno con las modificaciones sobre Sociedades. Sin embargo, la medida requiere de apoyo parlamentario suficiente.

ben ser usados el próximo. "Con una prórroga no se puede cumplir el déficit, usaríamos unas cuentas que giran sobre el escenario macro de este año, y ello cuando ya sabemos que el año que viene se crecerá menos", advierte Juan Fernando Robles, profesor de Finanzas, augurando a su vez menos ingresos. Los datos lo corroboran. Hasta mayo la recaudación cedió el 2,5 por ciento, y ello pese a crecer a un ritmo del 3,2 por ciento. El año que viene el avance será inferior, del 2,3 por ciento. "Lo único bueno de este escenario es que al menos el gasto estaría topado", reconoce, augurando aún así más vigilancia de Bruselas si no hay Cuentas.

De opinión parecida es Fernando Méndez Ibasate, profesor de la Universidad Complutense, quien augura "un control mayor del gasto" por parte de la UE si la ingobernabilidad prosigue. Para Miguel Ángel Bernal, profesor y coordinador del Departamento de Investigación del IEB, la tutela no alcanzará el nivel que padece Grecia. "pero si las reformas que nos pueden exigir". "No hay nada peor que llevarse mal con la UE", zanja.

Y hay más: una de las cosas que más preocupa a los expertos es el

Los ingresos caen el 2,5%, pese a que el PIB avanza al 3,2%; en 2017 la actividad frenará al 2,3%

te al 5,1 por ciento del año pasado, superaba el 2 por ciento en mayo para el Estado, va camino del 0,8 por ciento en las autonomías y apunta a más de un 1,5 por ciento para la Seguridad Social.

Sin margen de mejora

No sólo son los panelistas de Fincas los que pronostican un déficit en el entorno del 4 por ciento. La Autoridad Independiente de Responsabilidad Fiscal (AIReF) ve "factible pero exigente" cumplir con el 3,7 que solicita Bruselas, pero sus escenarios apuntan a una cifra mucho más cercana al 4 por ciento. Incluso la Comisión Europea, a días de decidir si multa a nuestro país, cree que el desfase será del 3,9 por ciento. La situación se prolongará si los Presupuestos de este año de-

ficit de la Seguridad Social. El año que viene la partida dedicada a pensiones volverá a crecer -lo ha hecho en torno al 3 por ciento cada año- y sin medidas que alivien un desvío *perenne* de más de 15.000 millones, las posibilidades de bajar el déficit serán casi nulas.

Pese al escenario más que incierto, fuentes parlamentarias explicaron a este periódico que la Ley del Gobierno, en su artículo 21, recuerda que un Ejecutivo en funciones "limitará su gestión al despacho ordinario de los asuntos públicos", absteniéndose de adoptar otras medidas "salvo casos de urgencia debidamente acreditados o por razones de interés general". Unas líneas que, si vienen curvas, obligarían al equipo de Rajoy a tomar decisiones sin precedentes.

SITIO DE LOS DÓLMENES DE ANTEQUERA ▶ EL ESPACIO MONUMENTAL YA FORMA PARTE DE LA LISTA DE PATRIMONIO MUNDIAL DE LA UNESCO

Bartolomé Ruiz

Director del Conjunto Arqueológico Dólmenes de Antequera. Con el sabor de la victoria aún en los labios, Bartolomé Ruiz hace balance de lo que supone que el Sitio sea Patrimonio Mundial de la Unesco. Considera que es un reconocimiento al trabajo bien hecho por parte de los investigadores y cree que la declaración supondrá un apoyo mayor: por parte de todas las administraciones que invertirán en distintas mejoras



Bartolomé Ruiz, con La Peña de los Enamorados al fondo. LA OPINIÓN

«Esto es un espaldarazo de los científicos al trabajo bien hecho por los investigadores del Sitio»

Entrevista al director del Conjunto Arqueológico de los Dólmenes, Bartolomé Ruiz, tras conocerse la declaración

Carlos Casado
ANTEQUERA

@ccasadiob

El director del Conjunto Arqueológico Dólmenes de Antequera, Bartolomé Ruiz, repasa las claves de la candidatura después de que el Sitio haya sido declarado Patrimonio Mundial de la Unesco. Destaca todo el trabajo realizado hasta conseguir el objetivo, explica las características que hacen especial al espacio monumental y se fija nuevas metas.

¿Cómo vivió el momento de la declaración de los Dólmenes como Patrimonio Mundial?

Con mucha emoción por las opiniones que vertieron los diferentes embajadores que componen el Comité de Patrimonio Mundial. Realizaron comentarios muy elogiosos para la candidatura y para todos los investigadores que han participado en su elabo-

ración. Es un espaldarazo de la comunidad científica internacional al trabajo bien hecho por parte del equipo de investigadores del Conjunto Arqueológico.

Ha sido un proceso muy largo hasta conseguir el objetivo. ¿De dónde viene todo?

Ha sido largo y muy complejo, y se podría estructurar en dos fases. Una primera que arranca en el año 1986 con la visita del director general de la Unesco a Menga y que tiene un desarrollo en el 1997 con la elaboración de un primer expediente, siendo la entonces consejera de Cultura, Carmen Calvo, y la delegada provincial, Rosa Torres. Ese expediente elaborado por profesionales de la Universidad de Málaga y la consejera de Cultura no tuvo gran recorrido. La segunda fase arrancaría en 2010 con la visita al recinto de la doctora Nuria Sanz, un alto cargo de Unesco. Ella nos instó a elaborar la propuesta de la candidatura del Sitio de los Dólmenes

de Antequera para llenar el espacio de la Europa continental que hasta ese momento estaba sin representación en la medida en que el epígrafe de lugares neolíticos megalíticos del Patrimonio Mundial tiene solo cuatro sitios inscritos y son insulares. El recorrido, en este caso, iría desde el 2010 hasta la cita de Estambul.

¿Cómo ha cambiado el Sitio a lo largo de los años?

El cambio fundamental ha sido el provocado por la investigación. Ahí es donde se han dado los grandes saltos cualitativos y cuantitativos en el Conjunto Arqueológico. Por ejemplo, la investigación del profesor Michael Hoskin ha sido determinante para cambiar la consideración y el reconocimiento de nuestro Sitio. Ha sido fundamental para la elaboración del Valor Universal Excepcional (VUE) de los Dólmenes. También ha sido importante la investigación de las universidades de Granada, Málaga, Sevilla, La Laguna

o Alcalá de Henares.

¿En qué momento fuisteis conscientes de que los Dólmenes podrían ser Patrimonio Mundial?

Con la visita de la doctora Nuria Sanz en 2010. Ella nos preguntó qué formulación estábamos planteando para nuestra incorporación a la lista y nuestro planteamiento era paisajista. Pero nos dijo que sería conveniente la convocatoria de un seminario internacional organizado entre Unesco, Gobierno de España y Junta de Andalucía para reunir a los máximos responsables de los sitios megalíticos de todo el mundo. Y en 2011 las tres administraciones lo organizamos y eso sentó los objetivos de la candidatura, adoptando la idea de presentar la propuesta como un bien cultural en serie.

¿Cómo ha sido la relación con ICOMOS y la arqueóloga Margaret Gowen?

Ha sido magnífica. Gowen es

una gran profesional y especialista en temas de megalitismo. Su estancia en Antequera y la elaboración de la evaluación ha sido determinante para nuestro ingreso en la lista de la Unesco. Y con el resto de los miembros de ICOMOS el encuentro ha sido muy breve.

¿Qué características reúne el Sitio para haber sido declarado como Patrimonio Mundial?

En el Neolítico, los grandes túmulos de Menga y Viera mantienen relaciones con el paisaje. En el caso de Viera con el sol y en el de Menga con un elemento terrestre, como es La Peña de los Enamorados. Así, 1.000 años más tarde, estas comunidades agrícolas y ganaderas de la Vega de Antequera construyeron otro gran monumento funerario orientando su eje hacia otro elemento terrestre de la zona, la sierra de El Torcal. Estas son las claves que conforman el Valor Universal Excepcional del Sitio.

¿Qué cambiará de ahora en adelante?

Habrà un apoyo especial de todas las administraciones concernidas en el Sitio. Habrà un compromiso por parte del Gobierno de España para llevar a cabo inversiones en tanto que somos Patrimonio Mundial y estamos bajo el paraguas del Ministerio de Educación, Cultura y Deporte. El Ministerio de Fomento tendrá que realizar el levantamiento de la vía férrea del tren Sevilla - Granada y su conversión en vía verde, lo que supondría la comunicación de 4 de los 5 elementos que componen el bien: Menga, Viera, El Romeral y La Peña de los Enamorados. La Junta de Andalucía adquirirá el compromiso de finalizar el Museo del Sitio, así como de llenar de contenido tanto el catálogo de puestos de trabajo como las inversiones y gastos corrientes de la institución del Conjunto Arqueológico, para dar respuesta al incremento de visitas que se va a producir tras incorporarnos a la lista de Patrimonio Mundial. Por su parte, la Diputación de Málaga creo que se va a comprometer en la intervención promovida por el Ayuntamiento para disminuir el impacto del Polígono Industrial. Finalmente, el Consistorio se ha comprometido con la Unesco a elaborar un Plan Especial de protección de la llamada zona de amortiguamiento.

También habrá un impacto importante en la economía.

Ya se está notando, pero cuando se consolide, se podría duplicar el número de visitas que hemos tenido en 2015. No sólo se va a notar en Antequera, sino en la provincia y en Andalucía.



Lucas Martín
TORREMOLINOS

Opinion@demalaga



■ A Luis Callejón, la Costa del Sol y el turismo le entra por los libros y por la sangre. Nacido en una de las familias pioneras en el negocio, de las que lo mismo tocaban las palmas que ponían en marcha complejos y agencias de viaje, el nuevo representante de la patronal hotelera tiene muy clara su visión del sector y de su responsabilidad económica. Arquitecto de formación, accede al cargo en un momento especialmente lúdico para un gestor: el de una felicidad, intuida en la estadística, que parece a todas luces inagotable. Su reto más inmediato: luchar contra la tentación de la autocomplacencia y de la inopia. Aquí, dice, todavía queda mucho trabajo. Y más en una industria, la turística, acostumbrada a los caprichos y al cambio.

□ La Costa del Sol se adentra en el que ya muchos definen, y sin necesidad de esperar a los resultados, como el mejor verano turístico de su historia. ¿Se colgará finalmente el cartel de completo en los hoteles?

□ Nadie duda de que va a ser un buen verano, pero es difícil que se alcance el lleno absoluto. Y lo es por una razón muy sencilla: nosotros so-

LUIS CALLEJÓN SUÑÉ

PRESIDENTE DE LA ASOCIACIÓN DE EMPRESARIOS HOTELEROS DE LA COSTA DEL SOL (AEHCOS)

El responsable de Aehcos insiste en la necesidad de administrar con criterio los vientos favorables que soplan en la industria turística y evitar que se conviertan en una nueva burbuja. Considera, además, fundamental, ahondar en un modelo de trabajo conjunto, sin cotos personales ni localismos. Sobre la lucha contra la estacionalidad, pone el acento en los costes de los empresarios, entre los que cita el convenio laboral, que es el más caro de España, según afirma. «Para abrir en invierno necesitamos ser rentables», arguye

«El turismo ha salido de la crisis a pulmón, sin ayudas y con más IVA; ya es hora de dejar de exprimir a la vaca»

► «Somos un sector que aporta el 11,2 por ciento del PIB y que a pesar de eso, y al contrario que el transporte o la agricultura, no tenemos ni siquiera un precio especial para asumir los costes y cargas energéticas», razona

mos un destino que abarca a toda la provincia. Y eso hace que, para conseguir un cien por cien de ocupación, el interior, que está absorbiendo parte de la clientela extra del litoral, tenga que funcionar a la misma velocidad que la costa. En los puntos de mayor afluencia sí se espera que se den momentos de máxima demanda, pero en general la previsión es que se llegue de media al 85 por ciento de ocupación en agosto. Quizá con las reservas de última hora se suba al 87; un 88 ya sería maravilloso.

En los últimos veranos el incremento de turistas ha coincidido con un repunte de la rentabilidad. ¿Sepuede hablar ya también de plena recuperación en la tabla de gastos e ingresos?

Todavía es pronto para eso. Somos un sector que trabaja con unos costes operativos muy elevados. Nuestros hoteles se rigen por el convenio laboral más caro de España, a lo que hay que sumar, entre otros, una amplia lista de impuestos. Es por eso que reivindicamos la colaboración de las administraciones. Sobre todo, a la hora de asumir obligaciones que resultan muy gravosas como el gasto energético. El turismo aporta el 11,2 por ciento del PIB, y a pesar de eso, sigue sin beneficiarse de los descuentos y el precio diferente con el que cuentan otros sectores como la agricultura y el transporte. Lo que pido es perfectamente razonable y beneficioso para todos, para la economía.

Los precios, sin embargo, parecen haber puesto freno a su caída. Sí, pero no hay que olvidar que todavía están en umbrales de hace más de diez años, de antes de la crisis. Lo que sí se ha logrado es que dejen de ser necesarias las ofertas de última hora que se lanzaban, a marchas forzadas y por obligación, en los años más difíciles. Y eso es muy positivo, porque no podemos trabajar en un escenario en el que todo depende de que se produzca ese empujón final, de naturaleza, por lo general, imprevisible.

Los sindicatos aseguran que el empleo está creciendo a un ritmo muy inferior al del resto de indicadores económicos. Además, denuncian altos niveles de precariedad en la costa.

No comparto, ni mucho menos, esa visión. En la Costa del Sol tenemos un convenio firmado, que insisto que es el más caro del país, y a día de hoy no hay ninguna denuncia por vulneración o incumplimiento en los juzgados. Es decir, si se habla de empleo precario habrá que analizar con seriedad en qué puntos sucede y cuáles son sus causas. Y no tirar balas al aire ni demonizar a los empresarios, porque sin nosotros, entre otras cosas, no habría puestos de trabajo.

Con el verano prácticamente resuelto y en plenitud, la preocupación se traslada al invierno. ¿Se resentirá de nuevo la industria? Reducir la estacionalidad es uno de los objetivos prioritarios. Y, francamente, creo que lo tenemos todo para lograrlo. Somos un destino con once meses de verano y uno de

« Si logramos fidelizar entre el 20 y el 30 por ciento de los turistas prestados sería un auténtico triunfo »

« La Costa del Sol se ha convertido en un tentación constante para la inversión, incluidas las grandes cadenas »

« Debemos evitar que el turista se convierta en una carga. Debe traer bienestar »

« Estamos en tiempos de sumar y multiplicar, no de restar y dividir. No tiene ningún sentido seguir con los reinos de taifas »

jodido calor. Y tenemos que insistir en esa idea. Fidelizar a los clientes que nos han prestado, hacerles ver que la Costa del Sol es una opción interesante para el invierno.

La mayoría coincide, sin duda en los argumentos. Pero pasan los años y se sigue sin dar con la fórmula correcta.

Los atributos están claros. A nadie se le escapa que tenemos una gran oferta complementaria. Pero eso no quita un hecho elemental: para que un negocio se mantenga en invierno es imprescindible que sea rentable. O dicho de otra forma: mientras que las cargas económicas sean superiores a la rentabilidad es muy difícil que los hoteles se atrevan a abrir. Estamos hablando de ayudas con las cotizaciones de la Seguridad Social, con la factura energética. Y también de llamar la atención del turista: el verano se vende prácticamente solo, por eso es necesario llenar el invierno de eventos. Y algo fundamental: trabajar todos juntos. El turismo es un bien común, pero tenemos que ir todos de la mano.

El turismo presume, y con razón, de un nivel de unión y coordinación infinitamente más generoso que el del resto de sectores. No obstante, da la sensación de que todavía hay quien hace la guerra por su cuenta.

Ciertamente. Y en ocasiones lo vemos hasta dentro de la propia asociación. Tenemos que ser muy conscientes de que no tiene sentido seguir con los reinos de taifas. La Diputación, por ejemplo, lo ha hecho muy bien al incorporar en la toma de decisiones a la iniciativa privada. Y esa es la línea a seguir, la de la unión. Y más, en estos tiempos, en los que ha cambiado, en cuanto a participación, hasta la misma manera de concebir la política. Como dice un buen amigo, estamos en el momento de sumar y multiplicar, no de dividir y restar.

¿Hasta qué punto el éxito de estos días obedece al desvío de la demanda de otros países, a los llamados turistas prestados?

Es evidente que buena parte del crecimiento de los turistas se corresponde con la desgraciada situación que atraviesan algunas zonas y la búsqueda de alternativas de su clientela. Pero ahí también entra la fama de destino consolidado de la Costa del Sol, que ha cambiado mucho en estas décadas, pero que sigue funcionando en la conciencia de los turistas como una opción a tener en cuenta. Si logramos fidelizar entre el 20 y el 30 por ciento de esos nuevos clientes sería un auténtico triunfo.

El exceso de alegría, en el turismo, es a veces una espada empuñada. Algunas ciudades empiezan a acusar altos niveles de colapso, e, incluso, de hostilidad por parte de los vecinos.

Eso nos tiene que servir de estímulo para trabajar de antemano y elaborar planes preventivos. Debemos evitar que el turista se convierta en una carga. Somos una provincia en la que todo funciona de manera directa o indirecta en relación con el turismo, que es nuestra principal fuente de riqueza. Y que en atención a toda esa aportación, merece que se cuide y se maneje la situación para que siga siendo fuente de beneficio mutuo, para que proporcione bienestar y no molestias.

En España tenemos muy mala experiencia con los crecimientos abultados y las aceleraciones bruscas de la economía. ¿Le preocupa que después de tanto record se produzca una caída?

Es obvio que estamos creciendo y que ese crecimiento nos obliga a estar alerta y a fijarnos en nuestro entorno para no repetir los errores y que todo devenga, también aquí, en una nueva burbuja. Está la experiencia cercana de la construcción, que no se dosificó y acabó estallando. En nuestro sector puede darse, si bien es cierto que, por la organización con la que contamos, resulta mucho más difícil.

¿La crisis ha servido, en ese sentido, para arrancar las malas hierbas y librar al sector de oportunistas y advenedizos?

Sí. Eso mismo ocurrió con el mercado inmobiliario, donde el retroceso económico hizo que se borrasen de un plumazo todos aquellos empresarios que se habían acercado al sector atraídos por el olor a negocio, pero sin experiencia previa ni conocimientos suficientes para llevar a buen puerto su gestión. No es muy distinto con lo que ha pasado con una pequeña parte de la planta hotelera, que fue constituida por este tipo de inversores con la intención de generar una promoción inmobiliaria paralela y que ahora está despertando el interés de grandes grupos y cadenas. Y no por casualidad, sino porque la Costa del Sol funciona y aúna la inversión; se ha convertido en una tentación constante, incluido, insisto, para las grandes cadenas.

La Costa del Sol teme al efecto Brexit y a la ruptura del Reino



EN CORTO

P: La Costa del Sol ha estado este año a punto de perder uno de sus más prestigiosos avales formativos, la escuela de hostelería de La Cónsula. ¿Cómo y cuándo se gestó la crisis?

R: Ésa es la pregunta que todo el mundo se hace. Y no es fácil de responder. De repente empezamos a ver que se cerraba la cocina y se dejaban de pagar las nóminas y que nada de eso encajaba con los excelentes resultados formativos y el buen momento turístico que atravesaba la costa. La única explicación que se me



«No es fácil entender qué ha pasado en La Cónsula. La única explicación es una mala gestión»

ocurre es la mala gestión económica.

P: Los eméritos del turismo apuestan por una gestión mixta.

R: Podría analizarse. Es, sin duda, una opción. Lo que está claro es que no se puede perder. La Cónsula es uno de nuestros productos estrella, envidiado por muchos centros de formación turística.

P: Hablemos del turismo alemán. ¿Qué le falta a la provincia para liderar el mercado y convertirse en la nueva Mallorca?

R: Hay que tener en cuenta que nosotros, al tener una oferta tan variada y tan longitudinal, trabajamos con muchos mercados. Y hay algunos, como el alemán, que exigen un trato preferencial y prioritario. Por eso es tan necesario insistir en la promoción, hacerles ver el destino con todos sus valores, no sólo el sol y playa.

Unido con la Unión Europea. ¿Han evaluado ya el primer diagnóstico? ¿Cuáles serán sus conclusiones?

A corto plazo no creo que altere en lo más mínimo la entrada de viajeros. El verano, al fin y al cabo, ya está vendido. Otra cosa es que la devaluación de la libra afecte a los turistas en su capacidad de dispendio; entonces se notará en el consumo, en el gasto. Las repercusiones a largo plazo habrá que analizarlas. Todos confiamos en que la fidelidad de los británicos mitigue la pérdida de clientes. Pero igualmente tendremos que trabajar para saber en qué lugares nos deja todo este movimiento respecto a la competencia. Me refiero a lo que podrían aportar ellos y lo que podríamos aportar nosotros, tanto en precio como en valores de diferencia.

En la legislatura anterior hubo voces que apostaban porque los gastos de promoción fueron asumidos por la Inletiva privada. ¿Estarían dispuestos a compartir la inversión?

Los empresarios ya colaboramos con esos gastos; acudimos a ferias, cedemos camas. Si a eso le sumas la cantidad de impuestos a la que tenemos que hacer frente, incluida la subida del IVA, el resultado nos deja muy lejos de poder asumir también el coste de la promoción directa. Además, no sería justo. Y más si tenemos en cuenta que somos un sector que se ha enfrentado a la crisis a pulmón, sin recibir ayuda y pasando muy malos momentos. Si se sigue exprimiendo la vaca es posible que al final nos quedemos sin una sola gota de leche.

¿Qué lección extrae de la última travesía en el desierto? Lo mejor que puedo decir es que hicimos sabido sobrevivir. Para nosotros también ha habido momentos muy difíciles; no podemos perder de vista de que nos hemos enfrentado a una crisis global, con incidencia en muchísimos mercados. Lo que hemos aprendido, ya digo, es que tenemos que estar todos muy unidos.

Málaga considera que todavía tiene margen para aumentar su oferta hotelera. Especialmente, en lo que respecta a grandes establecimientos, con capacidad para alojar a miles de congresistas.

El mundo empresarial es libre y no se pueden poner puertas al campo. Partiendo de esa premisa, y me refiero al conjunto de la Costa del Sol, creo que tenemos una oferta variada, en la que todavía no se ha alcanzado al cien por cien. Proyectos como el Miramar son necesarios, al igual que mantener la apuesta por la recualificación y la calidad; que un 3 estrellas sea realmente un 3 estrellas y un 4 estrellas un 4 estrellas. En el caso concreto de Málaga, la ciudad está plenamente capacitada para acoger congresos y a congresistas. Y, además, cuentan con la oferta complementaria de Torremolinos. Esa es la ventaja de trabajar juntos y de tener una gran oferta, que podemos y debemos colaborar entre todos.

Opinión

LA ALARMA DEL 'BREXIT'



Adair Turner

Presidente del Instituto del Nuevo Pensamiento Económico y expresidente de la Autoridad de Servicios Financieros del Reino Unido. Su último libro se titula *Between Debt and the Devil*.

Como el entusiasta europeísta que soy, el resultado del referendo británico sobre su calidad de miembro de la Unión Europea me horrorizó. Casi con seguridad hará que abandonemos la UE. De todos modos, por años había albergado el temor de que la inmigración de gran escala al Reino Unido produjera una respuesta populista nociva.

Ahora las elites globales tienen que aprender de la crucial lección del *Brexit* y actuar en consecuencia. Contrariamente a las suposiciones simplistas, la globalización del capital, el comercio y los flujos migratorios no es "beneficiosa para todos". Si no abordamos sus efectos adversos, puede que el *Brexit* no sea la última consecuencia, ni la peor.

La inmigración neta a Inglaterra era cercana a cero en los años 90. Comenzó a aumentar más entrada esa década y creció con rapidez después de que ocho países excomunistas se unieran a la UE en 1994, cuando (a diferencia de, por ejemplo, Francia o Alemania) el país prefirió no usar su derecho de imponer una demora de siete años antes de permitir la libre circulación de personas procedentes de los nuevos estados miembro. El año pasado la inmigración neta fue de 333.000 y la población total creció en cerca de 500.000 personas. Los pronósticos creíbles sugieren que la población británica, que ahora asciende a 64 millones, podría superar los 80 millones hacia mediados de siglo.

Sin duda, la migración aporta muchos beneficios: Londres es una ciudad maravillosa en parte debido a que es un crisol de diversas culturas. Pero, como argumentara ya en 2008 el Comité de Asuntos Económicos de la Cámara de los Lores, de los cuales entonces yo era miembro, la inmigración a gran escala ha generado importantes desventajas para muchas personas.

Entre los economistas se debate mucho el impacto preciso de la migración sobre los salarios, pero ninguna economía puede enfrentar un aumento repentino de la oferta de trabajo sin que haya algunas consecuencias adversas para al menos algunos grupos de trabajadores "nativos". Si la población aumenta de improviso, y en particular si se concentra en zonas específicas, también habrá un alza de la demanda de servicios públicos clave, como la educación y la atención de salud, a menos que se compense con un aumento bien planificado y financiado de la inversión pública. En el Reino Unido, tal inversión no se hizo.

En Inglaterra —que compite con los Países Bajos por ser el país más densamente poblado de Europa— muchos temen que un mayor crecimiento de la población signifique una presión indeseada sobre las muy apereciadas zonas rurales. Esto ha causado una intensa oposición local a nuevos e importantes proyectos de infraestructura, inevitablemente causando retrasos interminables, mayores costes o un persistente resentimiento.

Por todas estas razones, era inevitable que el aumento de la inmigración a Gran Bretaña produjera una reacción política, que en parte reflejó una xenofobia acrecentada por una exe-

geración deliberada: por ejemplo, quienes hicieron campaña por la opción de salir de la UE afirmaron falazmente que Turquía, con su población de gran tamaño y en veloz crecimiento, pronto entraría a la UE sin el consentimiento británico. Pero fueron mentiras que funcionaron porque se crearon en torno a un núcleo de verdad, y negarse a reconocer esa verdad no hizo más que intensificar la reacción populista.

De hecho, frente a la creciente inquietud sobre la inmigración, los políticos y académicos del *establishment* respondieron ya sea desestimándolos como racismo encubierto o negando que incluso la existencia misma de esas consecuencias adversas; de cualquier modo, parecía que millones de ciudadanos sufrían de falsa conciencia. Pero si al menos algunos padecen problemas reales, darles sermones sobre los beneficios de la migración no hará más que aumentar su furia.

El hecho de que la campaña para permanecer (*Remain*) no haya refutado las preocupaciones sobre la inmigración refleja la incapacidad general de la elite global de convencer a la gente de que la libre circulación del capital, los bienes y las personas es buena para todos en términos generales. De hecho, no lo es, y una buena fundamentación económica nos puede explicar la razón.

Según la teoría económica, cada una de estas tres libertades puede aumentar el tamaño del pastel global, pero también nos indica que inevitablemente habrá perdedores y ganadores, por lo que la liberalización y la globalización serán beneficiosas para todos sólo si la cantidad de ganadores compensa la de perdedores. En todo el mundo, esa compensación ha sido notablemente pequeña.

En los Estados Unidos, el principal reto del futuro será el impacto del comercio más que la inmigración, porque es probable que pronto llegue a su fin la era de los flujos de entrada en gran escala desde América Latina, a medida que la baja de los índices de fertilidad estabiliza la cantidad de habitantes de la región. Paradójicamente, el candidato presidencial estadounidense Donald Trump se las ha arrega-

do para entusiasmar a muchos votantes con su absurdo plan de construir una muralla en la frontera con México en el momento mismo en que la migración neta desde ese país se vuelve negativa.

Pero su argumento de que muchos trabajadores estadounidenses han sufrido efectos negativos (y podrían sufrir más) del libre comercio ha tocado una fibra porque tiene una parte de verdad. A menos que el sistema político estadounidense pueda poner en práctica respuestas eficaces a esta realidad, es probable que se fortalezca el rechazo populista al libre comercio, combinado con el antagonismo hacia los inmigrantes.

En contraste, en Europa el enorme reto del futuro será la migración, no tanto al interior de la UE sino desde fuera. Según las Naciones Unidas, la población de África podría aumentar de los 1,2 mil millones actuales a más de 4,3 mil millones para 2100. A menos que este crecimiento vaya acompañado de una mayor prosperidad y un gran aumento de las oportunidades laborales, será inevitable que se produzcan flujos migratorios continuos y de grandes proporciones.

En consecuencia, toda Europa se encuentra frente a dos enormes desafíos: ayudar a impulsar el desarrollo económico en África y Oriente Próximo, y enfrentar de la mejor manera posible los importantes flujos migratorios que sin duda ocurrirán, con significativas consecuencias adversas para algunos ciudadanos.

Para dar respuesta a estos desafíos será necesaria una respuesta coordinada a nivel europeo, y lamento mucho que Gran Bretaña pase a jugar un papel mucho menor en la determinación de los planes para abordar los retos futuros del continente. Si algún beneficio se puede derivar de este triste resultado, será el que ha sonado una llamada de alerta sobre los aspectos negativos de la globalización. A menos que se los reconozca y aborde, seguirá creciendo la fuerza de la reacción que dio origen al *Brexit*.

© Project Syndicate

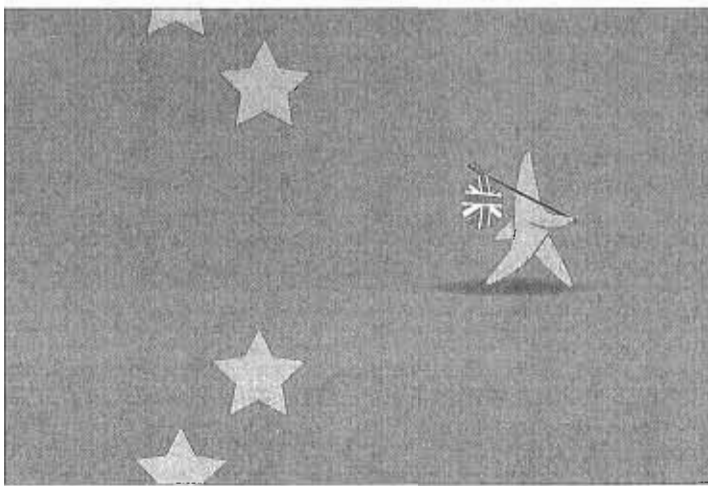
De cine
Mariano Guindal
Periodista

LOS PICAPIEDRA

Visto lo visto ¡bendito bipartidismo! Y como esto siga así y vayamos a unas terceras elecciones en el plazo de un año no sería nada extraño que los votantes terminen dando la mayoría absoluta a Mariano Rajoy. La lógica es aplastante. Si la única manera de recuperar la estabilidad política es votar al PP, pues al final nos obligarán a todos a hacerlo. Ellos, los nuevos políticos, los Pedro Sánchez, los Albert Rivera y los Pablo Iglesias se lo han buscado por inútiles.

Cierto es que la gente terminó hasta el goce del uso y abuso que han hecho el PP y el PSOE del poder. Pero al menos cuando gobernaban desde la mayoría absoluta las cosas funcionaban, mal, pero funcionaban. Ahora las cosas no funcionan, ni bien, ni mal, y lo que es peor, corremos el peligro de cargarnos la recuperación económica que tanto nos ha costado. Hasta el momento la inercia y los estímulos exteriores nos están salvando, pero esto no va a durar toda la vida. Los síntomas de agotamiento son claros, por esta razón hay que gobernar y tomar decisiones, como nos están recordando continuamente desde Bruselas.

Tal como se están desarrollando las cosas en estos ocho meses de interinidad, hay que aceptar que la llamada nueva política —que tantos entusiastas desperdició— ha fraeasado por la bisoñez de sus dirigentes. Rajoy, a pesar de su tancredismo, ha demostrado que es el único político profesional que tenemos y que es mejor que todos sus opositores juntos. De seguir así van a conseguir que la gente acabe saliendo a la calle al grito: "¡Que se vayan todos!".

Pero ya no son solo Pedro Sánchez y la actual cúpula socialista los máximos culpables sino todo el comité federal del PSOE. El espectáculo ofrecido en sus últimas reuniones ha puesto de manifiesto que el partido socialista ha dejado de ser una alternativa de poder; es una organización en descomposición, que ha perdido el sentido de Estado y que por tanto tiene que refundarse como ha pasado con tantos otros.

Viéndoles actuar recuerdan a *Los Picapietra*, en la película que dirigió Brian Levant en 1994. Son unos personajes primarios arrojados por una militancia que lo único que sabe hacer es jalearlos. Deberían hacer más caso a Felipe González y a la vieja guardia.