



CONFEDERACIÓN
DE EMPRESARIOS
DE MÁLAGA

DOSSIER DE PRENSA DIARIO

FECHA: 7 DE SEPTIEMBRE DE 2016

CEM y Diputación impulsan una red que conecta a pymes con empresas tractoras

La iniciativa persigue que las grandes compañías establezcan relaciones de negocio con firmas de la provincia y que éstas a su vez aprendan de ellas

:: N. T.

MÁLAGA. Hay empresas que por su alto volumen de actividad y sus necesidades de adquirir productos y servicios representan a su vez una fuente de negocio para otras compañías. El ejemplo más claro son los fabricantes de aviones, que generan a su alrededor grandes polos industriales. También cumplen este perfil cadenas de distribución como Mercadona, que establecen sólidos lazos con sus proveedores. La Confederación de Empresarios de Málaga (CEM) y la Diputación quieren identificar cuáles son las 'empresas tractoras' de la provincia y ponerlas en contacto con pymes locales con las que puedan desarrollar relaciones comerciales. Este es el propósito de la Red de Impulso de Empresas Tractoras, que fue presentada ayer en la sede de la CEM ante representantes de unas 35 empresas.

«La provincia cuenta con un tejido productivo muy atomizado inte-

grado por un importante número de empresas de dimensión reducida, ya que el porcentaje de pymes, micro-pymes y autónomos superan el 90%. El redimensionamiento de nuestro tejido empresarial es una de nuestras principales prioridades; por eso diseñamos este proyecto en colaboración con la Diputación que consiste en poner en relación las empresas tractoras del sector productivo malagueño con aquellas que, con menos capacidades y recursos, tienen que incrementar su nivel competitivo para alcanzar niveles óptimos en el mercado actual», explica la vicepresidenta ejecutiva de la CEM, Natalia Sánchez.

La red inicia ahora la fase de captación de participantes (la inscripción se puede realizar a través de la web '<http://clubemprendedoresmalaga.es/red-de-impulso-de-empresas-tractoras>'). «Nos planteamos empezar con 11 empresas tractoras y de 25 a 40 empresas pequeñitas. Si sale bien, repetiremos en 2017», avanza José Ángel Morales, socio de la consultora Musashi, que se está encargando de la dinamización del proyecto. «Lo interesante no es sólo que se generen oportunidades de negocio, sino que las pymes puedan aprender de la experiencia de las grandes compañías», añade.

SUR, 07/09/16.

Patronales e ingenieros califican de "tomadura de pelo" el Pista 2020



Los representantes del colegio de Ingenieros y las patronales Ceacop, Fadeco y Asica, ayer.

● **Opinan que el Plan de Infraestructuras de la Junta esconde nuevos recortes en la inversión pública**

Redacción SEVILLA

El Colegio de Ingenieros de Caminos, Canales y Puertos y las patronales Ceacop, Fadeco y Asica reclamaron ayer la retirada del plan de infraestructuras para la sostenibilidad del transporte (Pista 2020) que consideran "una toma de pelo" que esconde nuevos recortes a la inversión.

En un comunicado conjunto, el sector ha reclamado que se retire el documento y se reponga el Pista 2007-2013 con una programación "realista y pormenorizada" porque creen que el nuevo plan, pro-

Fomento lo ve "realista" y "coherente"

La Consejería de Fomento y Vivienda defendió ayer el "realismo" y "coherencia" del Plan de Infraestructuras para la Sostenibilidad del Transporte en Andalucía 2020 (Pista), porque "se adapta al escenario económico y presupuestario actual y a su proyección en los próximos años". La Junta anunció que convocará a una reunión la próxima semana a constructores e ingenieros del sector para "dar una mayor precisión a las alega-

movido por la Junta, "sólo esconde nuevos recortes a la inversión y una nueva reprogramación y suspensión de la ejecución de infraestructuras". Por ello, estas asociaciones quieren que la Junta "se moje y reconozca cuántas obras va a hacer, dónde, cuándo y cuánto va a invertir, asumiendo un compromiso firme con su cumplimen-

to", según el comunicado. Para el sector, el Pista 2020 es una "toma de pelo que sólo busca dilatar en el tiempo los incumplimientos de la Junta de Andalucía". Además, alerta de que no se trata de un documento de planificación, puesto que carece de memoria económica, anexo de inversiones, o plan temporal de acciones, y lo-

único que concreta son las 377 obras previstas que se van a quedar fuera del plan.

"Es inconcebible que se presente un plan para un quinquenio donde sólo se detalle lo que no se va a hacer. Debería ser al revés", ha apuntado Francisco Fernández, presidente de Ceacop.

"No hay un compromiso real y firme, ni una planificación seria. No hay nada. Es sólo humo", censuró el dirigente de la patronal de la construcción, quien se ha quejado de que "están jugando con el pan de muchas familias que viven de este sector".

"Necesitamos un documento serio y formal que nos permita reestructurarnos y reconducir la situación", afirmó el decano del Cole-

"No hay compromisos. No hay nada. Es sólo humo", argumenta el sector sobre el plan

gio de Ingenieros de Caminos, Canales y Puertos de Andalucía, Ceuta y Melilla, José Abraham Carrascosa.

Ha denunciado que el Pista 2020 viene a justificar un menor esfuerzo presupuestario del Ejecutivo autonómico en actuaciones catalogadas como prioritarias y estratégicas para Andalucía, reduciendo en un 80 % sus compromisos anteriores.

Los representantes de este sector también ponen en duda los recursos disponibles de la Junta para la ejecución del plan, ya que el documento hace referencias a su dependencia de financiación ajena, aunque sin especificar asignación presupuestaria ni cuánto aportará cada administración, han alegado.

El presidente de Asica, Ignacio Sánchez, ejemplificó la "poca seriedad" del documento con que un plan con casi cuatrocientas páginas sólo dedica media a las partidas económicas.

La Diputación abre una convocatoria de ayudas para innovación social

► Las subvenciones son cercanas a los 600.000 euros. Pueden ser pedidas hasta el 23 de septiembre

EUROPA PRESS MÁLAGA

La Diputación de Málaga destinará cerca de 600.000 euros al desarrollo de proyectos de innovación social gracias a la convocatoria de subvenciones, publicada en el Boletín Oficial de la Provincia (BOP) del lunes y que está abierta hasta el próximo 23 de septiembre.

A ella pueden optar entidades

sin ánimo de lucro de ámbito provincial, municipal, autonómico y nacional. Cada entidad podrá presentar un solo proyecto, que además deberá integrar la perspectiva de género y repercutir en al menos dos municipios de la provincia de Málaga menores de 20.000 habitantes, según informó el diputado de Innovación Social, Participación Ciudadana y Cooperación Internacional, Félix Iozano.

Así, explicó que esta nueva convocatoria pública se abre con el objetivo de «conseguir un territorio más igualitario, justo y solidario». Se trata de financiar proyectos de innovación social vincula-



Elias Bendodo.

dos al ámbito de actuación de entidades sociales, como la integración social de personas con diversidad funcional, dependientes o con problemas de adicciones, o la formación y capacitación del voluntariado y personal técnico; entre otros aspectos.

También se financiarán equipamiento e infraestructuras necesarios para el desarrollo del proyecto. La cuantía máxima a subvencionar será de 30.000 euros en el caso de proyectos de innovación social vinculados al ámbito de actuación de las entidades sociales, y de 50.000 en el caso de equipamiento e infraestructuras.

Así podrán ser subvencionados los proyectos que desarrollen iniciativas encaminadas a mejorar la formación del voluntariado y personal técnico que forman parte de las entidades, que favorezcan la inclusión social.

LA OPINIÓN, 07/09/16.

Prevén extender la peatonalización por Álamos, Atarazanas y el Ayuntamiento

JESÚS HINOJOSA
jhinojosa@diariodisur.es

El proyecto de la Alameda Principal forma parte de un conjunto de actuaciones para expulsar el tráfico que aún cruza el Centro

MÁLAGA. El proyecto para transformar la Alameda Principal de forma que se ganen zonas peatonales, ya sea cerrando al tráfico su calzada central o sus vías laterales, supone un punto y seguido en la política del Ayuntamiento por reurbanizar calles del Centro Histórico para darles un carácter más peatonal, lo que conlleva la desaparición de plazas de aparcamiento y establecer nuevas restricciones para que los coches no puedan acceder a la 'almendra' del casco antiguo, salvo que dispongan de permisos especiales. Algunos de los últimos ejemplos de esta tendencia urbanística, que cuenta con partidarios y también detractores, son la actuación desarrollada en las calles Postigo de los Abades y Molina Lario, al sur de la Catedral, y la que todavía se encuentra en obras en el entorno del mercado de Atarazanas.

El siguiente espacio para extenderla podría ser la Alameda, aprovechando las obras del metro, si de aquí a final de año el Consistorio logra definir y consensuar un proyecto concreto para que recupere el carácter de 'sa-

lón' con el que fue concebida en su origen. No obstante, hay otras vías para las que también están previstos procesos de renovación urbana con el fin de ampliar las zonas peatonales y limitar o expulsar el tráfico. Es el caso del eje que componen las calles Carretería y Álamos, cuya 'semi peatonalización' ha sido presupuestada por el equipo de gobierno en casi cinco millones de euros que espera poder financiar con una nueva inyección de fondos europeos.

Mercado de la Merced

El objetivo de este proyecto, recogido en el avance del nuevo Plan Especial de Protección y Reforma Interior (PEPRI) del Centro Histórico, es que el eje de Carretería y Álamos abandone su función como itinerario para desplazarse hacia la zona este de la ciudad por el túnel de la Alcazaba. Por ello, el Ayuntamiento prevé que la calle Álamos solo pueda ser utilizada por transporte público y vehículos autorizados, cambiando de sentido Ollerías para que pueda servir como vía de escape. Si se permitiría llegar hasta la altura de la calle Puerta de Buenaventura para tomar la plaza del Teatro camino del aparcamiento de Tejón y Rodríguez. Además, la calle Mariblanca cambiaría de sentido para evitar la tentación de usarla hacia la zona de la Victoria y Capuchinos. En esta zona, el avance del PEPRI también prevé hacer 'semipeatonales' las calles Merced y Frailes, junto al mercado de la Merced, trasladando su tráfico hacia el eje de Madre de Dios.

En el entorno de la Alameda, la calle Atarazanas es otro de los puntos para los que se prevé en el futuro una operación de restricción del tráfico, que podría ir acompañada de una reur-



Trabajos de remodelación de la plaza de la Merced que en 2012 cortaron al tráfico la calle Álamos. // SUR

Posturas contrarias en un mismo documento

El documento de avance de un nuevo plan urbanístico para el Centro, aprobado por el Ayuntamiento hace ya dos años, contiene posturas contrarias sobre el futuro de la Alameda Principal que el equipo de gobierno prevé aclarar de aquí a final de año. Así, si en un apartado se rechaza la peatonali-

zación para dejar aceras y calzadas al mismo nivel. El recorrido hacia el norte por las calles Puerta del Mar y Torregorda quedaría anulado. En la primera de ellas, habría un nuevo punto de control de acceso al Centro que desviaría los vehículos no autorizados por la calle Panaderos hacia Ordóñez. De este modo, el acceso al mercado Central se propone que solo sea para autobuses, taxis y resi-

dententes se haría por García Caparrós y la plaza de Arriola, que cambiaría de sentido para tener como vías de escape las calles Prim, hacia el puente de la Esperanza, y Ordóñez, hacia la calzada central de la Alameda.

Casona del Parque

En el extremo oriental del casco antiguo, la zona del Ayuntamiento también podría ser objeto de inte-

riencias urbanísticas similares. Así, el avance del PEPRI Centro contempla suprimir el tráfico junto a los edificios del Rectorado, el Banco de España y la Casona del Parque, integrándolos, junto a los jardines de Pedro Luis Alonso, en una gran manzana peatonal al norte del paseo del Parque que implicaría la peatonalización de la avenida de Cervantes. Tan solo se permitiría la circulación por la calle Guillén Sotelo, donde existe un punto de control de vehículos. «Actualmente se produce un tráfico inducido por la búsqueda de aparcamiento que debe ser eliminado», indica el documento.

En él, también se apuesta por potenciar el tráfico de paso por el Centro por el eje de la avenida de Manuel Agustín Heredia y el paseo de los Cuaras, que dispone de tres carriles en cada sentido. Para ello, propone anular la conexión entre la avenida de Cánovas del Castillo y el paseo del Parque, lo que permitiría ganar zona peatonal en la plaza del General Torrijos.

La Junta espera vender la antigua sede de Correos como hotel o centro comercial

► Confía en que la recalificación de este edificio, solicitada al Ayuntamiento de Málaga, permita desbloquear su venta ► Ahora sólo se puede destinar a uso administrativo ► Las ofertas recibidas han sido insuficientes o no se ajustaban al uso actual

MIGUEL FERRARY MÁLAGA
► @miguelferrary

■ **Hotel o centro comercial.** O todo a la vez. Esta es la única salida que encuentra la Junta de Andalucía para la antigua sede de Correos en Málaga, situada en la avenida de Andalucía.

Seis años después de que fuera entregada a la administración andaluza como pago por la deuda histórica, sólo ha generado gastos y una estampa de abandono en la entrada del Centro. Ahora sólo puede ser destinado para uso administrativo y eso se ha convertido en una rémora que lastra su venta. Por eso, la Dirección General de Patrimonio de la Junta de Andalucía ha solicitado la recalificación de este inmueble, de modo que se permita la instalación de usos hoteleros, comerciales y hosteleros. Es decir, un centro comercial o un hotel.

El delegado del Gobierno andaluz en Málaga, José Luis Ruíz Espejo, indicó que están a la espera de que el Ayuntamiento acepte esta recalificación, que haría mucho más atractivo a este inmueble para su venta. Y eso que no son pocos los ojos que lo estudian como inversión futura.

El propio José Luis Ruíz Espejo reconoció que han recibido la visita de posibles inversores interesados en la adquisición del inmueble, aunque no se ha concretado nada. De hecho, sólo se llegó a formalizar una oferta por 15 millones de euros, cifra que la Junta de Andalucía considera insuficiente.

Con la recalificación solicitada al Ayuntamiento de Málaga se espera incrementar el valor de mercado de este inmueble y atraer el interés de más inversores. Ruíz Espejo destacó la buena ubicación de este edificio para acoger estos usos. Así, espera que la recalificación urbanística del inmueble, que suma los usos hoteleros y comercial al administrativo actual, permita reactivar su venta, ya sea mediante subasta o venta directa.

Un regalo envenenado

La reclamación de la deuda histórica del Estado con Andalucía, calculada en 1.200 millones de euros y contenida en el Estatuto de Andalucía, fue uno de los ejes de las exigencias de la Junta de Andalucía con los gobiernos de Aznar, ya que hizo fortuna la política del agravio en esos años.

La entrada de Zapatero como presidente del Gobierno derivó en un acuerdo para saldar esta deuda, mediante la cesión de una serie de edificios y el pago de unos 420 millones de euros. Entre esos edificios se encontraba la antigua sede de Correos en Málaga, que había sido abandonada a principios de 2010 e incluida en esa cartera de edificios en marzo.

Desde entonces el edificio ha permanecido cerrado y sin un destino claro. Sus problemas de estructura, que obligarán a una intervención de importancia para su reparación, y su calificación urbanística para uso administrativo han frenado cualquier intento de venta. Incluso hubo un proceso de subasta para encontrar un nuevo

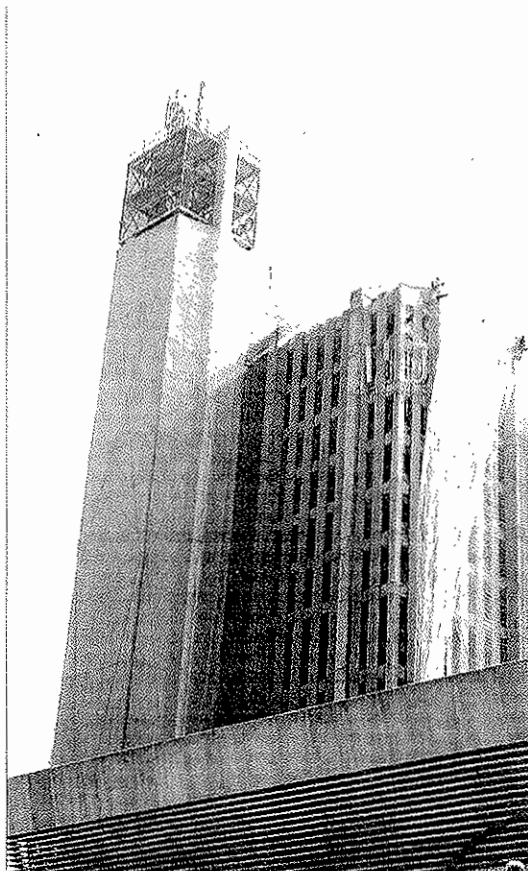

El antiguo edificio de Correos lleva seis años abandonado. ALIX ZEVA

Problemas en el edificio

La antigua sede de Correos presenta algunos problemas de estructura que apuntan a la aluminosis y que obligarán a reparaciones

propietario y que tuvo que declararse desierto.

Este edificio se encuentra en la cartera de propiedades que el Estado entregó a la Junta para abonar los 740 millones que le quedaban de la deuda histórica y que se pagaron en especie. Sin embargo, se ha convertido en un regalo envenenado, porque lleva seis años generando gastos en impuestos y sin haber producido ningún ingreso a las arcas andaluzas.

De lograrse la venta del inmueble, para lo que queda como mínimo un año mientras se tramita la recalificación de usos, el dinero ingresado debería destinarse a financiar servicios básicos como sanidad y educación, así como asistencia social y construcción de viviendas de protección oficial. Al menos esos eran sus objetivos hace siete años, cuando acordó recibir esta deuda.

La Junta quiere cerrar un acuerdo sobre el metro al Civil antes de fin de año

► Retomará las reuniones con el Ayuntamiento en pocas semanas, pese a la defensa municipal del metrobús

MIGUEL FERRARY MÁLAGA

■ El futuro del metro de Málaga sigue pendiente de un acuerdo con el Ayuntamiento de Málaga, que se niega a aceptar el proyecto consensuado en 2013 hasta el Hospital Civil y sigue proponiendo su sustitución por un carril bus.

El delegado del Gobierno andaluz en Málaga, José Luis Ruíz Espejo, se mostró convencido de que antes de final de año se podrá llegar a un acuerdo sobre el dise-

ño definitivo del tramo hasta el Hospital Civil, que discurre en superficie en su mayor parte. Así, recalco ayer que espera que en las próximas semanas se retomen los encuentros de la Comisión de Seguimiento del Metro para «ir cerrando los distintos puntos que nos quedan».

Ruiz Espejo, tras reunirse con los delegados de la Junta de Andalucía en Málaga, recordó que el sistema de carril bus denominado por el Ayuntamiento como metrobús «se descartó desde el punto de vista técnico y jurídico». El delegado del Gobierno andaluz insistió en que es un sistema que «no es compatible con el metro» y planteó que se lleve adelante «en

aquellos lugares y tramos donde no había proyectada una línea de metro».

Para Ruíz Espejo existen «cuestiones que eran insoslayables para compatibilizar esos sistemas» e insistió en que «el tema del metrobús se podría implantar en aquellos lugares donde no está proyectado el metro».

La necesidad de cerrar un diseño final del tramo en superficie viene justificada por la obligación de cumplir con los plazos cerrados en 2013 con el Ayuntamiento de Málaga, la concesionaria y el Banco Europeo de Inversiones (BEI) para evitar sobrecostes y acelerar la entrada en servicio de este sistema de transporte.

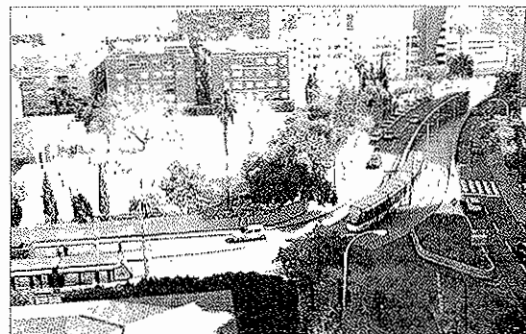

Recreación de la salida del metro a la superficie en la calle Hilera, l.c.

El delegado del Gobierno insistió en que el metro «es una obra, un proyecto de la ciudad, de la Junta y del Ayuntamiento, por tanto, tenemos que tener contacto permanente», aunque recordó que «el principal objetivo» de la

Junta es «cumplir los plazos». Sobre este punto, añadió que en breve saldrán a concurso las obras para terminar el tramo Renfe-Guadalmedina, que se paralizó por desavenencia con la constructora hace un año.

MÁLAGA

PATRIMONIO HISTÓRICO | EL ÚLTIMO TESORO DEL CENTRO DE MÁLAGA

El Convento de San Agustín, pasto del deterioro tras 20 años de abandono

● El proyecto de recuperación del edificio del siglo XVI que albergó el Colegio de San Agustín queda en vía muerta ● El edificio, de 4.000 metros, se levanta entre la Catedral y el Picasso

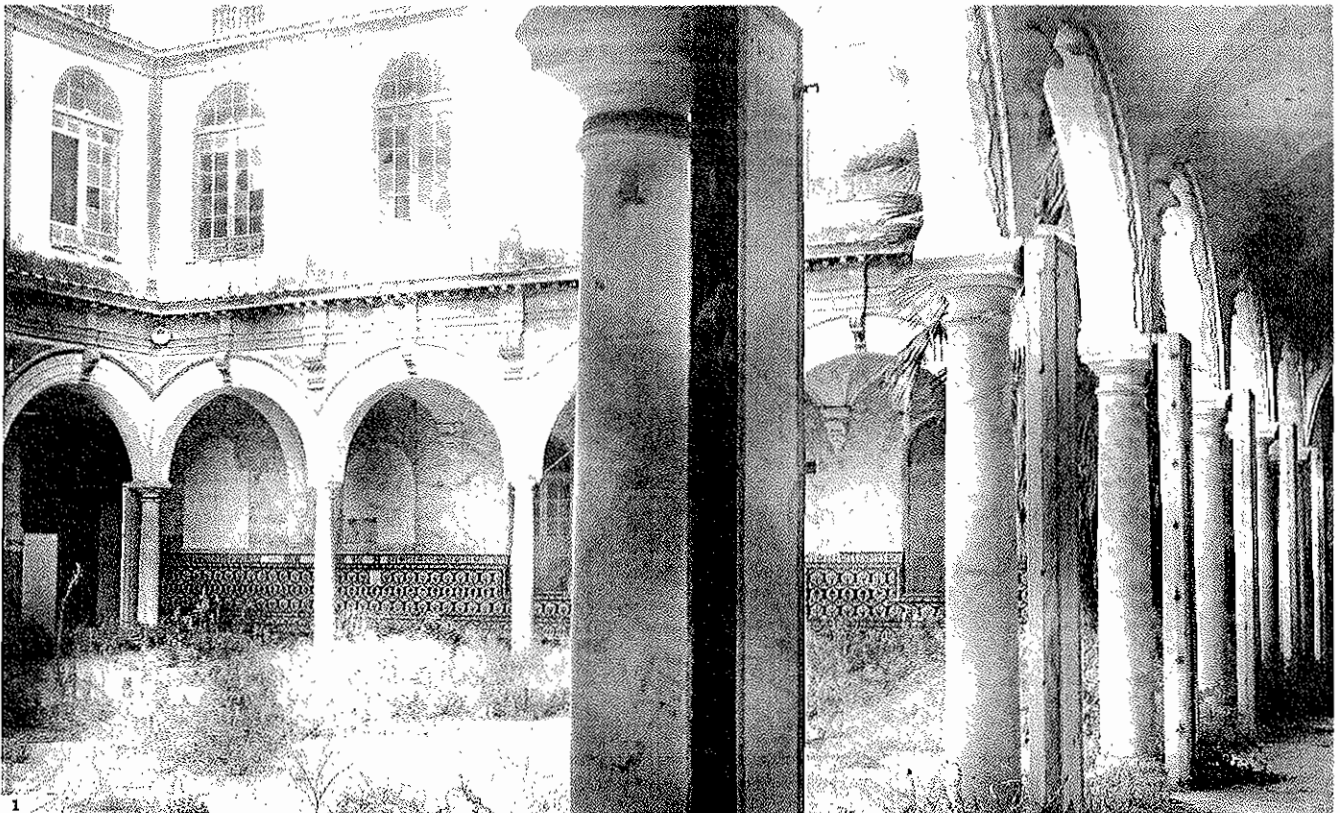

REPORTAJE GRÁFICO JAVIER ALBIZARRA

Encarna Maldonado MÁLAGA

Nueve años después de que el Ministerio de Cultura adjudicara la redacción del proyecto para rehabilitar el Convento de San Agustín, el edificio no solo sigue abandonado, sino que el proceso de degradación se ha multiplicado exponencialmente y no hay visos de que nada vaya a cambiar a medio plazo porque el Gobierno, titular del edificio, después de años de demoras y retrasos argumenta que la actual provisionalidad no le da margen de maniobra.

Situado en el corazón del centro histórico, entre la Catedral y el Museo Picasso, el edificio de más de 4.000 metros cuadrados permanece vacío y sin uso desde mediados de la década de los 90.

El Gobierno adjudicó en 2007 al estudio de arquitectura Aepo el proyecto para rehabilitar el

convento y convertirlo en la nueva sede de la Biblioteca Provincial, que desde hace dos décadas aguarda su rescate en una sede provisional en la avenida de Europa. Los arquitectos plantearon un proyecto por un importe global de 16,4 millones de euros. Supuestamente las obras debían estar listas en 2012, aunque nunca comenzaron. El Ministerio de Cultura no obtuvo la licencia de obras hasta 2010, año y medio después de su solicitud. Podía entonces haber sacado a concurso las obras pero nunca lo hizo. De hecho, en mayo de 2012 con

El Gobierno admite que por el momento no tiene planes para rehabilitar el inmueble

Mariano Rajoy recién aterrizado en La Moncloa y José Ignacio Wert al mando del Ministerio de Cultura, el Gobierno informó, a preguntas del diputado de Izquierda Unida Alberto Garzón, que la licitación de las obras estaba condicionada a "la existencia de disponibilidades presupuestarias". En resumen que no había dinero.

La siguiente vuelta de tuerca se registró en julio de 2014, cuando los entonces consejero de Cultura de la Junta de Andalucía, Luciano Alonso, afirmó que había alcanzado un acuerdo con el Gobierno para instalar la Biblioteca Provincial en el Convento de la Trinidad. El futuro de San Agustín quedaba otra vez en el aire. Las críticas ciudadanas por el estado en el que se encontraba el edificio condujeron al Ejecutivo a promover obras de conservación que consistieron

fundamentalmente en un adecentamiento superficial y la retirada de los matorros que habían crecido en el interior. Aquella obra supuso la destrucción de una escalinata levantada en los años 60.

Construido por los frailes agustinos a finales del siglo XVI el edificio ha tenido una historia rica y frenética que lo transformó después de la desamortización de Mendizábal en el siglo XIX en sede el Ayuntamiento de Málaga, hospital y juzgados. Una vez que la Iglesia recuperó su titularidad, la orden re-

Los antiguos alumnos de San Agustín reclaman usos de interés ciudadano

ligiosa estableció en 1918 una escuela que mantuvo operativa durante más de seis décadas hasta que decidió vender el inmueble para sufragar las obras del actual Colegio de los Olivos. Los últimos alumnos salieron del centro en 1972. Dos años después la Diputación compró el edificio y lo cedió a la Universidad de Málaga que lo convirtió en Facultad de Filosofía y Letras. Las primeras promociones de titulados en este área de conocimiento por la UMA acudieron a clase en el antiguo convento de San Agustín. La Facultad se mantuvo operativa hasta 1985, año en el que se trasladó a Teatinos. Durante la década siguiente la universidad malagueña emplazó en el antiguo convento sus estudios de español para extranjeros. Desde 1995 el inmueble no ha tenido uso, si bien ha sido objeto de su-



cesivas permutas entre instituciones hasta pasar a manos del Ministerio de Cultura.

La Asociación de Antiguos Alumnos del Colegio San Agustín ha sido durante los últimos años la única entidad que periódicamente se ha ocupado de mantener vivo el interés por el edificio. Ahora, en vísperas del centenario de la fundación de la escuela trata de reactivar su rehabilitación con la pretensión de convertirlo en un equipamiento cultural y científico de

El Ministerio de Cultura anunció en 2007 un proyecto que nunca llegó a ejecutar

uso ciudadano. El presidente de esta organización, el astrofísico Alberto Castro Tirado, reconoce que el Ayuntamiento de Málaga les ha planteado que propongan iniciativas y que preparen un proyecto en detalle que tienen previsto presentar al alcalde durante este otoño.

El abogado Antonio Checa, presidente de la comisión de rehabilitación de San Agustín de la Asociación de Antiguos Alumnos, lamenta el rumbo que ha tenido un edificio tan hermoso y singular. Recuerda que sus 4.414 metros construidos, según la referencia del Catastro, soportan con diferencia los

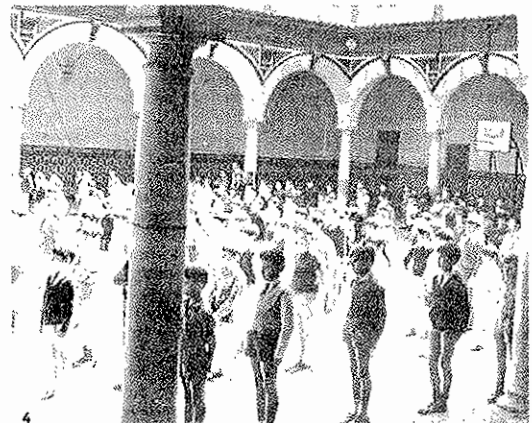
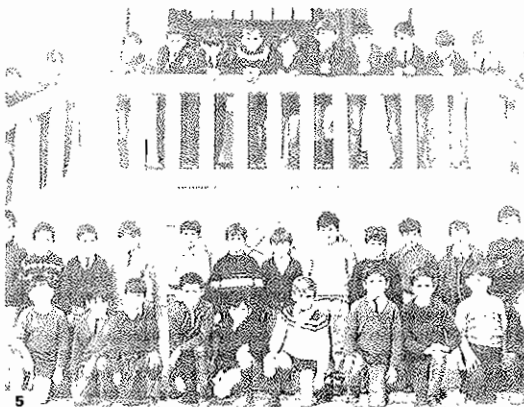

1. Vista de uno de los dos patios del Convento de San Agustín en la que es apreciable la degradación que sufre el edificio. **2.** Imagen de las cubiertas y de la parte superior de uno de los patios. Al fondo la Catedral. **3 y 5.** Imagen actual de la puerta de acceso desde uno de los patios en la que ha desaparecido la escalinata donde se tomó la fotografía de los escolares de la imagen inferior.

4. Los niños del Colegio San Agustín formados en el patio en una imagen de época.

3.820 metros del Museo Picasso y pone el acento en su valor histórico y estratégico del antiguo convento, a tiro de piedra de la

Catedral, La Aduana y el Museo Picasso. Para el letrado, no solo este movimiento no solo se explica por el apego emocional de los antiguos estudiantes, sino el valor de un edificio abandonado ante la desidia general de todas las administraciones. Plantea que debería hacerse una actuación que no esté orientada exclusivamente a los turistas, sino fundamentalmente a la ciudadanía local y en este sentido sugiere destinarlo a divulgación científica. "El Parque de las Ciencias de Granada es un magnífico ejemplo del interés que general estos proyectos. ¿Podríamos imaginar algo de estas características en el centro de Málaga?", se pregunta.

CULTURA Y OCIO

La Diputación invertirá un millón de euros en ampliar su centro cultural

● La institución provincial programa cerca de un centenar de actividades destinadas a 44 localidades malagueñas para el último trimestre del año con un presupuesto de 250.000 euros

R. C. MÁLAGA

Ayer durante la presentación de la programación cultural de la Diputación de Málaga para el último trimestre del año se dio a conocer los detalles de la ampliación de Centro Cultural Provincial María Victoria Atencia, una "deuda pendiente", en palabras del presidente de la Diputación, Elías Bendodo, con los artistas plásticos malagueños. Estos demandaron a la institución municipal "una sala de grandes dimensiones para poder exponer sus trabajos", reza la nota de prensa. El proyecto tiene un valor de 1.000.000 de euros y la intención, tal y como expresó el presidente, es inaugurarla con una exposición relacionada con el legado de la poeta malagueña María Victoria Atencia "y que sea ella la que abra paso en este nuevo espacio", precisó Bendodo.

En este sentido, el presidente de la institución local explicó que la Diputación está realizando los trámites para poder comenzar las obras en 2017 en tres solares situados en el pasaje Meléndez a la altura del número 33 de calle Ollerías. "Reafirmamos así nuestra apuesta por la cultura, mejorando nuestras infraestructuras para contribuir al desarrollo creativo de los malagueños", afirmó Bendodo durante la rueda de prensa de ayer, donde también dieron a conocer la programación cultural de la Diputación.

Las actividades de Culturama para los tres últimos meses del año, con un presupuesto de 250.000 euros, llegarán a 44 localidades malagueñas, sobre todo a las más pequeñas, pues 36 son menores de 25.000 habitantes. En total, 50 espectáculos teatrales y musicales, nueve exposiciones, y la proyección de 30 películas de cine y cuatro documentales. La parte musical, que "siempre ocupa un lugar importante en el programa", según se explica en la nota informativa, contará con los ciclos *Entrance* y *Con Sello Propio* celebrados en el propio centro cultural provincial, por donde pasarán artistas como la banda emergente de rock Hinds, al zaragozano Bigott y a Diego Vasallo, entre otros. La música también saldrá a la provincia con los circuitos de música clásica y de corales y las actuaciones de Javier Ojeda, Rocio Alba y la propuesta de Celia Flores, que interpretará junto a su banda los temas que llevaron al éxito en la gran pantalla a su madre

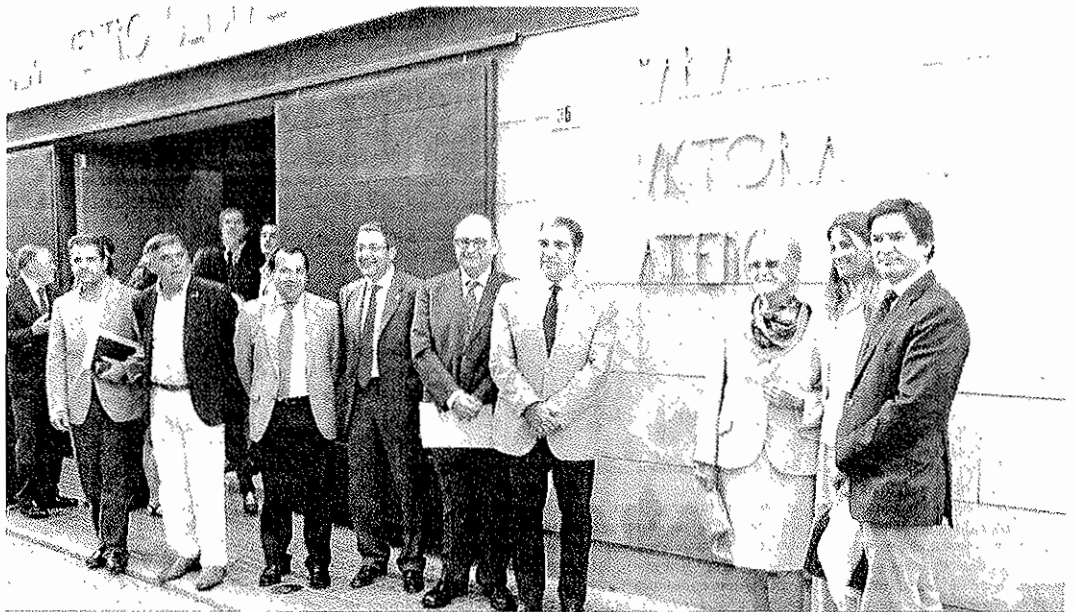

La poeta María Victoria Atencia junto a representantes políticos en el Centro Cultural de la calle Ollerías que lleva su nombre.

La banda Hinds, un fenómeno que llega a Estados Unidos e Inglaterra

British Summer Time Festival, Best Kept Secret, South by Southwest, Festival Internacional de Benicàssim (FIB), Dot to Dot Festival, Vida Festival y Arenal Sound Festival. A la joven banda madrileña Hinds no se le resiste ningún festival alternativo dentro y fuera de los límites del país. El proyecto, que comenzó llamándose Deers (cierros en inglés), pero que luego se

artista Pepa Flores, más conocida como Marisol.

En el plano de las artes escénicas, a la habitual oferta enmarcada en el ciclo *Escenik* y *Proximity* (*Compañías en Cercanía*), se sumará *Cirkorama*, una particular apuesta en esta nueva etapa por las artes circenses con un total de ocho espectáculos. Un festival de teatro circo para el cual se contará con la participación de Producción Zircozaurre con su espectáculo *Morse*; Malas Compañías con *Letter*; Varuma Teatro con *Instante*; Cot & Loge-la, con *Divenire*; entre otros. Los expertos en esta difícil disciplina no solo ocuparán el auditorio de

vieron obligadas a cambiarlo porque habla un conjunto canadiense con el mismo nombre, empezó a copar la atención de los medios en 2014, cuando lanzaron sus primeros sencillos - *Bamboo* y *Trippy gum* - en *Bandcamp*. "Desde Madrid llegan Hinds haciendo un garage pop de corte *fi* que las ha convertido en tan sólo unos meses en una de las sensaciones del panorama

este centro, sino que también saldrán por las calles del casco histórico con la compañía de Manolo Carambola y Rolabola.

Y en la provincia seguirán las lecturas dramatizadas y teatro comunitario. Como novedad, arrancará un circuito de teatro

Elías Bendodo
Presidente de la Diputación

Inauguraremos el espacio tras las obras con una exposición de María Victoria Atencia"

musical independiente. Descritas en el *NME* como "el grupo más excitante ahora mismo en Europa", Ana García Perrote, Carlotta Cosials, Ade Martin y Amba Grimbergen se han metido en el bote a público y prensa a golpe de *hit*", reza en un artículo en www.fannmusic-fest.com. De hecho, en los últimos años Hinds ha sido "el único grupo español que ha aparecido en las páginas de la *Rolling Stone* americana", según explica Iñaki de la Torre, el último director de la extinta revista *Rolling Stone España*.

inspirado en obras clásicas. Algunos ejemplos son *Hamlet*, la comedia de Puppert's Shakespeare; *Ser o no sé* de The Nose Theater; o *Romeo y Julieta* de la compañía malagueña de teatro La imprudente.

Culturama también cuenta con nueve exposiciones hasta final de año en el Centro Cultural Provincial María Victoria Atencia de Ollerías, el espacio expositivo de calle Pacífico y en distintos municipios en las que cobran especial protagonismo artistas emergentes, como son los alumnos del máster de producción artística de la facultad de Bellas Artes de Málaga y de la Escuela de San Tel-

mo. Lo harán con las muestras de Málaga y Cervantes: *La Espada y la Pluma* y *Artistas Contemporáneos en la Colección de la Diputación de Málaga*, que recorrerán la provincia.

El cine, sigue siendo otra apuesta de Culturama que continuará con su ciclo de documentales, con cuatro nuevos títulos y el estreno en la provincia del cineforum *El Cine en nuestra zona*, un espacio que invitará a la reflexión y al debate a través del séptimo arte con títulos como *Boyhood*, *Grand Hotel Budapest*, *La Novia*, o *Palmeras en la Nieve*, entre otros, con el objetivo, tal y como explicó Bendodo, de "formar espectadores con capacidad de crítica antes las obras cinematográficas".

Los talleres vinculados a los procesos creativos estarán relacionados con la manipulación de titeres y objetos, con Maruja Gutiérrez y clown con Michael Gueullette. Asimismo, gracias a la colaboración de la Escuela Superior de Arte Dramático de Málaga, la Diputación celebrará unas jornadas dedicadas al malagueño y autor polifacético Enrique Ilovet, en la que se repasará su relación con la dramaturgia y el cine a través de lecturas, proyecciones y mesas redondas, con motivo del centenario de su nacimiento que será en 2017.

La Junta reanuda las ayudas para la formación con 12,5 millones de inversión

ANA
PÉREZ-BRYAN



En Twitter: @anaperezoryan

Suspendidas desde 2011, está previsto que la medida beneficie a más de 4.700 parados de la provincia y que se realicen unas 300 acciones formativas

MÁLAGA. El nuevo curso viene con novedades en la agenda que ha diseñado la delegación de la Junta de Andalucía en Málaga. Y lo hace sobre todo en materia laboral, con la reanudación de la Formación Profesional para el Empleo en todas las provincias andaluzas y que en el caso de Málaga espere dar cobertura a más de 4.700 personas en situación de desempleo. Suspendidas desde 2011, el delegado del Gobierno en la Junta en Málaga, José Luis Ruiz Espejo, confirmó ayer la puesta en marcha «inminente» de estas ayudas una vez que en el BOJA del pasado 2 de septiembre se anunciara la convocatoria.

En concreto, de los 71,5 millones de euros que el gobierno regional invertirá en todo el territorio, 12,5 millones serán para la provincia de Málaga, un reparto que se ha hecho de manera proporcional teniendo en cuenta el número de desempleados registrados en cada provincia. En cifras, los responsables del programa han calculado que puedan desarrollarse «más de 300 acciones formativas», en palabras de Ruiz Espejo, quien



Ruiz Espejo, en el centro, con el resto de delegados de la Junta, en el encuentro de ayer. :: PAULA HERVELE

Los requisitos se han endurecido para que el proceso sea «garantista y controlado»

compareció ante los medios acompañado del nuevo responsable de Economía, Innovación, Ciencia y Empleo, Mariano Ruiz.

En esta primera reunión de arranque de curso con todos los delegados de la Junta en Málaga se abordaron también los objetivos a corto plazo en otras materias como la sanitaria, la social o la educativa, aunque es sin duda la recuperación de los cursos de formación lo que marcará el trabajo de la Junta en Málaga en los próximos

En materia sanitaria, la Junta pondrá en marcha el Hospital de Ronda en octubre

meses. En este sentido, y además de la Formación Profesional para el Empleo, está previsto que a esta convocatoria se sumen en breve las ayudas correspondientes al programa de Escuelas Taller, Casas de Oficio y Talleres de Empleo (con 50 millones de inversión en Andalucía) y a las acciones formativas para trabajadores ocupados (20,6 millones).

Las que ya están en marcha son las primeras, de hecho el plazo de presentación de solicitudes expira el 14

de septiembre y en un marco de endurecimiento generalizado de los requisitos para que el proceso sea «garantista y controlado», destacó el delegado, quien añadió que la publicación definitiva de las ayudas tendrá lugar en un plazo máximo de cuatro meses. En relación a las personas interesadas, éstas tendrán que estar dadas de alta como prados en el Servicio Andaluz de Empleo (SAE) y de entre todos ellos tendrán prioridad los jóvenes, las mujeres víctimas de violencia de género y los parados de larga duración.

Por otra parte, las entidades que quieran optar al proceso deberán estar también debidamente acreditadas y el concurso se regirá por la «concurrentia competitiva», quedando prohibido desde ahora la subcontratación de las actividades formativas.

También habrá novedades en cuanto a la forma de pago, que en todos los casos será única: las entidades beneficiarias recibirán un 25% como anticipo, un 35% una vez que se acredite el inicio de la acción formativa y el 40% restante una vez que se justifique «totalmente» la subvención concedida. «Todo está sometido a la máxima garantía gracias a un proceso de fiscalización previo validado por la Intervención General de la Junta de Andalucía», concluyó Ruiz Espejo en materia de impulso de empleo.

Medidas sanitarias y sociales

En cuanto al resto de los retos inmediatos, la Junta tiene previsto completar la infraestructura sanitaria en algunos puntos de la provincia, caso del nuevo Hospital del Guadalhorce, que ampliará su cartera de servicios antes de que finalice 2016 con la puesta en marcha de las urgencias (en octubre) y de los quirófanos (en fin de año). A esta medida se suman otras como la inauguración del nuevo hospital de Ronda (también en octubre) y mejoras puntuales en el Hospital Regional Carlos Haya.

Por otra parte, también está previsto que a corto plazo se complete la resolución de ayudas en materia social, por un importe de 2 millones de euros -el doble que en 2014, dijo el delegado- y que «reforzarán la colaboración» con entidades que desarrollan su labor en este ámbito, caso del voluntariado, atención a la infancia o discapacitados o drogodependencias.

El delegado se refirió también a asuntos de actualidad que marcarán el arranque de curso, sobre todo en relación con el Ayuntamiento de Málaga. En primer lugar, y tal y como avanzó SUR, Ruiz Espejo confirmó que negocia con las autoridades municipales el cambio de uso del edificio de Correos para que pueda tener una actividad hotelera o comercial y que también espera reunirse de nuevo con el alcalde, Francisco de la Torre, para ir «cerrando los puntos que quedan» sobre el metro.

El PIB cerrará el año cerca del 3%, pese al deterioro en el segundo semestre

AIReF estima un avance del 0,72% en el tercer trimestre y del 0,68% en el último

Cristina Alonso MADRID.

La inercia que sostiene el avance de la economía española a pesar de la ausencia de reformas propias del prolongado escenario de desgobierno se agota. La última actualización de la Autoridad Independiente de Responsabilidad Fiscal (AIReF) constata ya una leve ralentización en el segundo semestre del año. Frente a un crecimiento del 0,8 por ciento en los dos primeros trimestres de 2016, el organismo estima que el Producto Interior Bruto (PIB) frenará al 0,72 por ciento este verano y lo hará aún más entre octubre y diciembre, cuando prevé un incremento del 0,68 por ciento.

La AIReF pone así encima de la mesa un deterioro de la tasa de crecimiento trimestral que puede interpretarse "casi como una cuestión técnica de menor aportación de servicios y grandes empresas después de las temporadas en las que se registra el pico de ventas, como es el segundo trimestre", explica el economista e investigador de la Universidad de Essex, Javier Santacruz.

A su juicio, la previsión dada a conocer esta semana por la Autoridad Fiscal "no es preocupante" y, sobre todo, muestra que la economía seguirá creciendo en el entorno del 3 por ciento anual "siempre y cuando el saldo exterior siga mejorando y el consumo siga fuerte". Este ritmo de avance es inferior al 3,2 por ciento registrado en el conjunto del año pasado pero sensiblemente superior a la estimación del 2,9 por ciento del Panel de expertos de Fancas y del propio Gobierno.

Así, Santacruz señala al consumo como motor de crecimiento de la economía y pone el foco en unas expectativas que considera "positivas". De hecho, aunque algunos indicadores como el consumo de las familias, la creación de empleo o el

Suave ralentización de la economía española

Evolución del PIB de España. Tasa trimestral (en %)

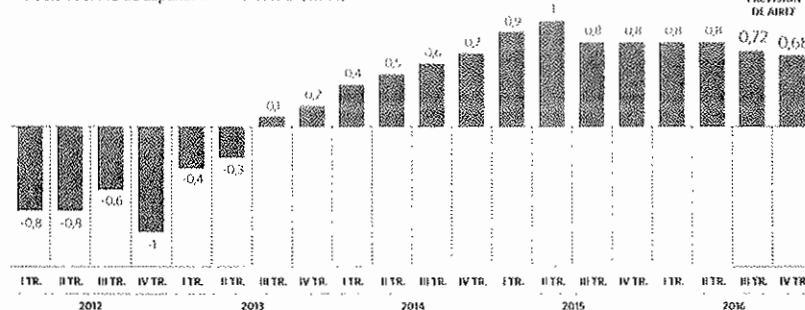

Evolución del PIB de España y Europa

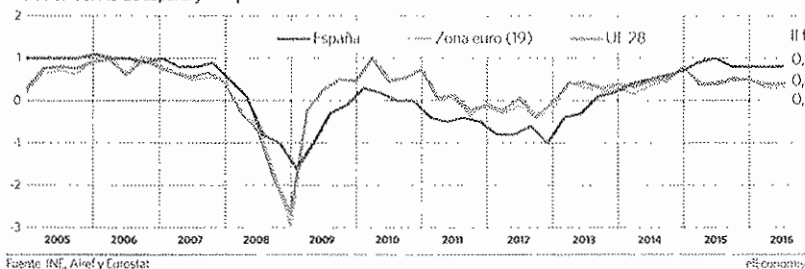

Fuente: INE, AIReF y Eurostat

España crece el doble que la UE y supera holgada a las mayores economías del continente

comercio minorista han mostrado síntomas de fatiga en las últimas semanas, los datos del Centro de Investigaciones Sociológicas (CIS) revelan que la confianza de los consumidores aumentó 2,5 puntos en agosto, hasta situarse en 97,3, debido precisamente a una notable me-

jora de 4,7 puntos en las expectativas que hizo escalar el dato hasta los 104,4. Una cifra positiva pero insuficiente que, a ojos del economista, pone de manifiesto el "coste de oportunidad de la incertidumbre".

El 'coste' de la incertidumbre

En efecto, los expertos coinciden en que factores como el *Brexit* o la incapacidad de los políticos españoles para arrancar la legislatura nos han impedido crecer con más vigor en un entorno favorable de caída del precio del petróleo y bajos tipos de interés.

La economía española ha demostrado en estos meses una capaci-

dad de resistencia encomiable. La oficina estadística europea Eurostat ratificó ayer que España creció el 0,8 por ciento en el segundo trimestre, el doble que la media europea, firmando la mejor tasa entre las principales economías del continente (Reino Unido creció el 0,6 por ciento y Alemania lo hizo a un ritmo del 0,4 por ciento, mientras Italia y Francia permanecieron estancadas en el 0 por ciento).

Con todo, el ministro de Economía, Luis de Guindos, advirtió recientemente de que los vientos de cola empiezan a agotarse e incidieron en la necesidad urgente de formar un Gobierno en plenas funciones.

El Fogasa destina 748 millones hasta agosto a pagar prestaciones

El Fondo tramitó 2.255 expedientes menos que en 2015

de MADRID

El Fondo de Garantía Salarial (Fogasa), que avala el pago de indemnizaciones y salarios a los trabajadores de empresas insolventes o que estén en concurso de acreedores, destinó 748 millones de euros al pago de estas prestaciones entre enero y agosto, un 0,8 por ciento más que en igual periodo de 2015.

De acuerdo con los datos del Ministerio de Empleo, 493 millones se destinaron a abonar indemnizaciones y otros 255 millones, a salarios. En total, el Fogasa tramitó 73.737 expedientes (2.255 menos que un año), que afectaron a 28.748 empresas (8.143 más) y a 105.204 trabajadores (5.108 menos).

La mayor parte de este importe se destinó a saldar procedimientos concursales (371 millones), seguido de las ejecuciones laborales (368 millones) y de las indemnizaciones por responsabilidad directa (9,6 millones).

Teniendo en cuenta la actividad empresarial de las compañías afectadas, Fogasa destinó la mayor cuantía a los otros servicios (225 millones), la industria manufacturera (113 millones) y la construcción (106 millones). La cuantía destinada es inversamente proporcional al tamaño de la empresa, de forma que son las de menos de 24 trabajadores las que acumulan el mayor importe (570,1 millones), seguidas, por las de entre 25 y 49 empleados (65 millones).

Por autonomías, el mayor importe repartido fue para Madrid, con 213 millones; seguida de Cataluña (105 millones), Comunidad Valenciana (105) y Andalucía (98 millones).

La eurozona creció un 0,3% entre abril y junio

Eurostat rebaja al 0,5% la perspectiva de avance para el tercer trimestre

elEconomista MADRID

La actividad económica de la eurozona creció sólo un 0,3 por ciento durante el segundo trimestre, tal y como habían previsto las estimaciones, según informó ayer la agencia

de datos Eurostat. Además, el crecimiento en los tres primeros meses del año ha sido rebajado al 0,5 por ciento, una décima menos de lo calculado anteriormente. En términos interanuales, el crecimiento del PIB de la zona del euro fue del 1,6 por ciento, a una décima de lo alcanzado en el primer trimestre.

La estadística que creció con más robustez fue la de las exportaciones, que aumentaron un 1,1 por ciento en el área de la moneda común

tras estancarse en el primer trimestre. Las importaciones avanzaron un 0,4 por ciento tras caer una décima en el anterior periodo. El consumo final de los hogares se incrementó un 0,2 por ciento, cuatro décimas menos que el 0,6 de los tres primeros meses de 2016. La formación bruta de capital fijo se mantuvo estable tras crecer al 0,4 por ciento en el periodo precedente.

La variación de la economía de la eurozona estuvo liderada por los

buenos datos de Eslovaquia (0,9 por ciento), España (0,8 por ciento) y Chipre (0,7 por ciento). Francia, Italia y Finlandia, que se estancaron en el crecimiento cero, obtuvieron no solo los peores resultados de la eurozona, sino de toda la Unión Europea.

La comunidad de los Veintiocho creció un 0,4 por ciento (1,8 interanual), tras aumentar un 0,5 en el primer trimestre, liderada por Rumanía (1,5 por ciento), Hungría (1,0

por ciento) y la ya citada Eslovaquia.

Respecto a las previsiones de Eurostat para el tercer trimestre, la agencia ha rebajado en una décima su estimación, hasta el 0,5 por ciento desde un 0,6. Este empeoramiento viene ligado, principalmente, a las rebajas al crecimiento de Finlandia (0,3 desde el 0,6 por ciento), Grecia (-0,2 desde el -0,1 por ciento) y Lituania (-0,1 desde el 0 por ciento).

ECONOMÍA / POLÍTICA

España lidera el crecimiento económico en una eurozona en desaceleración

LA ECONOMÍA NACIONAL CRECE A UN RITMO DEL 0,8%, EL DOBLE QUE ALEMANIA Y QUE LA UE/ El PIB español sigue liderando una eurozona que debe enfrentarse a los efectos del Brexit en el medio y largo plazo. Francia e Italia se encuentran estancadas.

Calixto Rivero, Madrid

La economía española sigue siendo el motor del crecimiento de una Europa que se desacelera. El Producto Interior Bruto (PIB) de España repuntó un 0,8% en el segundo trimestre, frente al avance del 0,3% registrado en la eurozona y del 0,4% en el conjunto de la Unión Europea, según las estadísticas que ayer difundió la oficina estadística Eurostat. Al mismo tiempo que tradicionales locomotoras europeas como Francia o Alemania sufrían una fuerte ralentización de su actividad entre abril y junio, el auge del consumo, de la inversión y de las exportaciones situó a España como el segundo país de los diecinueve con moneda única -solo detrás de Eslovaquia- que más crece.

A pesar del temor que han mostrado los economistas y los principales servicios de estudios por el impacto negativo que podría acarrear a la economía nacional la falta de Gobierno, España crece el doble que Alemania y que el conjunto de la Unión Europea. Este avance contrasta con el estancamiento que sufrieron Francia e Italia en este mismo periodo. Reino Unido, pese al Brexit, ha pasado de crecer un 0,4% en el primer trimestre a repuntar un 0,6% en el segundo.

Si la economía española creció un 0,8% entre abril y junio -la misma tasa de avance que en los tres trimestres precedentes-, Alemania repuntó un 0,4% -tres décimas menos que el primer trimestre del año-. La economía germana, con un volumen de exportaciones de bienes y servicios cercano a los 100.000 millones de euros mensuales, observa con temor la desaceleración de la economía china y de otros grandes mercados emergentes.

Francia, que vive un periodo de incertidumbre tras los últimos atentados terroristas del Estado Islámico, ha pasado de crecer un 0,7% entre enero y marzo a ubicarse en el 0% entre abril y junio. Con esta misma tendencia de desaceleración, Italia pasó de crecer un 0,3% en los primeros tres meses del año a estancarse en el 0% en el segundo trimestre.

El PIB español es el segundo que más crece de la zona euro gracias al consumo y la inversión

El estancamiento de Francia e Italia podría obligar al BCE a adoptar medidas de estímulo

El Fondo Monetario ha avisado de que el crecimiento mundial podría ser peor de lo esperado

España también es el país que más crece de la eurozona en comparación con el mismo periodo del año anterior. La economía nacional (solo superada por Eslovaquia, que avanzó a un ritmo del 3,7%) creció en el segundo trimestre a un ritmo del 3,2% en términos interanuales, un fuerte avance que contrasta con el auge del 1,7% de la economía alemana, del crecimiento del 1,4% de Francia y del auge del 0,8% registrado en Italia. Grecia sigue siendo el único país que no termina de crecer: su PIB sigue cayendo a un ritmo del 0,9% en términos interanuales.

Sectores de actividad
El tímido crecimiento económico de la eurozona y de la UE se apoya en que el gasto de consumo final de los hogares creció un 0,2% en los diecinueve países que comparten la moneda única y un 0,4% en los Veintiocho, tras obtener respectivamente subidas del 0,6% y el 0,7% en el trimestre precedente. En España el avance del consumo de las familias fue del 0,7% entre abril y junio, frente al repunte del 1% en el primer trimestre.

La inversión también se ralentiza en Europa. Se estancó en la eurozona y aumentó un 0,2% en los Veintiocho entre abril y junio, después de crecer un 0,4% y un 0,1% respectivamente entre enero y marzo de 2016. En España la inversión repunta a un ritmo del 1,3% intertrimestral, un

LA ECONOMÍA EUROPEA SE RALENTIZA

Ranking del crecimiento en la Eurozona

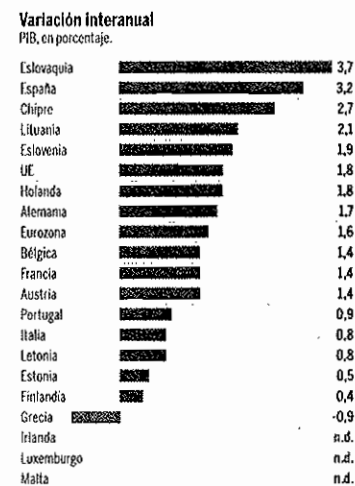
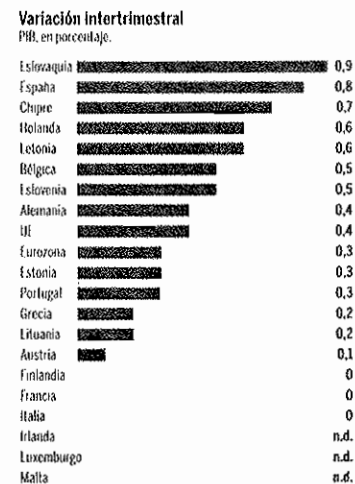

Fuente: Eurostat

punto más que en el primer trimestre.

Al menos las exportaciones crecieron un 1,1% en los Veintiocho y en la zona euro en el segundo trimestre y las importaciones avanzaron un 0,4% en los Diecinueve y el 0,6% en los Veintiocho, según los datos de Eurostat. En España las exportaciones crecieron un 4,3% entre abril y junio en comparación con el

España

Variación intertrimestral, en porcentaje.

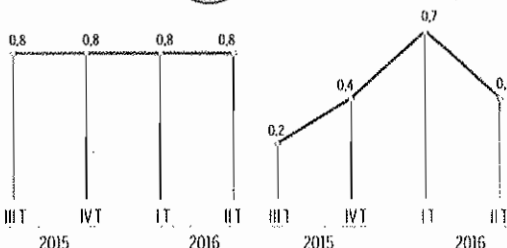

Alemania

Variación intertrimestral, en porcentaje.

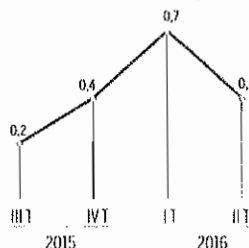

Francia

Variación intertrimestral, en porcentaje.

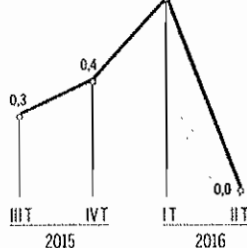

Italia

Variación intertrimestral, en porcentaje.

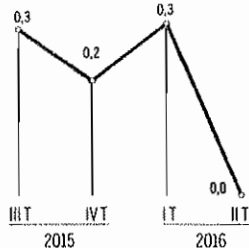

Portugal

Variación intertrimestral, en porcentaje.

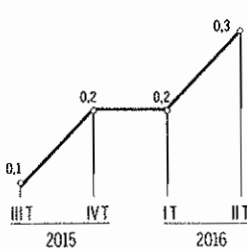

Reino Unido

Variación intertrimestral, en porcentaje.

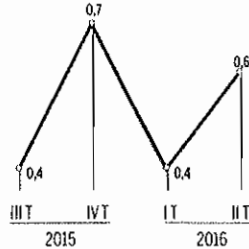

Infografía Expansión

trimestre anterior y las importaciones avanzaron un 2,7%, un síntoma de que el sector exterior sigue funcionando mejor en una economía en la que los bajos precios y las reformas acometidas para mejorar la competitividad siguen dando resultados a pesar de la incertidumbre.

Entre los retos a los que se enfrenta la economía comunitaria en el futuro inmediato

se encuentra la salida de Reino Unido de la UE y la crisis que sigue afectando a algunas economías emergentes como Brasil. El propio Fondo Monetario Internacional alertó en la cumbre del G-20 que se celebró el pasado fin de semana en China de la debilidad del crecimiento de la economía global y de las "dinámicas negativas" que se prevén a largo plazo, por lo que recla-

mó a los países del G-20 en vísperas de su cumbre en China a adoptar medidas.

Christine Lagarde alertó en Hangzhou de que los datos recientes "muestran actividad débil, incremento más lento del comercio y una muy baja inflación", lo que llevaría a un "ritmo de crecimiento global este año incluso más modesto de lo anticipado". A este diagnóstico se suma que

El número de declarantes del Impuesto de Patrimonio crece un 2%

Mercedes Serraller, Madrid
Los declarantes del Impuesto sobre el Patrimonio se situaron en 181.574 en 2014, lo que supone un aumento del 2% en comparación con 2013 (178.481), según la 'Estadística de los declarantes del Impuesto sobre el Patrimonio' correspondiente a 2014 que publicó ayer la Agencia Tributaria. El patrimonio total de estos contribuyentes fue de 555.538,9 millones de euros, tras crecer un 3,4% con respecto a 2013, cuando fue de 537.106 millones. El importe medio por declarante se situó en 3.06 millones en 2014, por encima de los 3,01 millones del año precedente (un 1,5% más). Lo que sí se mantiene invariable son las comunidades con contribuyentes con un patrimonio medio declarado más elevado: Madrid (8,4 millones), Galicia (4,2), y Canarias (3,03). La estadística apunta que de los 555.538,9 millones, el 75,5% correspondió a capital mobiliario (419.490 millones) y el 17,9% a bienes inmuebles (99.549 millones). El resto se distribuye entre actividades económicas (1,9%), seguros y rentas (1,8%), bienes suntuarios (0,2%) y otros bienes y derechos (2,6%). Cataluña es la región con mayor número de declarantes, con 71.156, por un importe de 166.042 millones. A continuación, se sitúan la Comunidad Valenciana (18.852 contribuyentes y 54.642,2 millones) y Andalucía (con 17.884 personas y 41.061,1 millones).

el pasado lunes también se conocía que el crecimiento de la actividad del sector privado de la zona euro se ralentizó en agosto a mínimos de los últimos 19 meses, según el índice PMI compuesto de Markit, que bajó a 52,9 puntos desde los 53,2 de julio, lo que sigue añadiendo presión para que el BCE actúe.

El precio de la vivienda se dispara un 9% en Barcelona y Madrid

LAS DOS VELOCIDADES DE LA RECUPERACIÓN INMOBILIARIA / Mientras que el precio de la vivienda crece un 9% en Madrid y en Barcelona, en ciudades como Sevilla, Valencia o Zaragoza crece menos de un 2%.

Tania Colás, Barcelona
La recuperación de la vivienda se está produciendo a dos velocidades, en la que las grandes capitales siguen llevando la voz cantante. El precio medio por metro cuadrado ha aumentado un 8% de media --exactamente un 7,99%-- en el conjunto de España en el primer semestre del año en comparación con el mismo periodo del año pasado, según el "Informe sobre el mercado de la vivienda" que publicaron ayer el Grupo Tecnocasa y la Universitat Pompeu Fabra (UPF). Este crecimiento se ha producido de manera desigual en las diferentes ciudades. Como apunta Lázaro Cubero, director del departamento de Análisis e Informes del Grupo Tecnocasa, "el precio se incrementa pero a dos velocidades, mientras que en algunas ciudades este crecimiento es significativo, en otras se mantiene prácticamente en los mismos niveles". El más elevado se encuentra en Barcelona, donde el precio por metro cuadrado se sitúa en 2.443 euros, lo que supone una subida del 9,45%.

Le sigue a cierta distancia Madrid, donde el coste de una vivienda por metro cuadrado asciende a 1.835 euros, un incremento del 9,03% en comparación con el mismo periodo del año anterior. En cambio, las poblaciones con el precio por metro cuadrado más bajo son Valencia donde cuesta 783 euros, con una subida del 1,95%, y Córdoba, 971 euros, donde el coste se elevó un 7,89%.

Hipoteca media
El auge del precio de la vivienda sigue el patrón que se venía observando en los últimos cuatro semestres, desde el primer semestre de 2014. Pero como bien señaló ayer Lázaro Cubero "este incremento, que puede parecer un porcentaje muy importante, es necesario contextualizarlo", ya que a pesar de este aumento, los precios son muy inferiores a los que se daban antes de la crisis. Si estos datos se comparan con los del segundo semestre de 2006, donde se registró un máximo histórico, el precio del metro cua-

EL RESURGIR INMOBILIARIO

Variación anual del precio de la vivienda

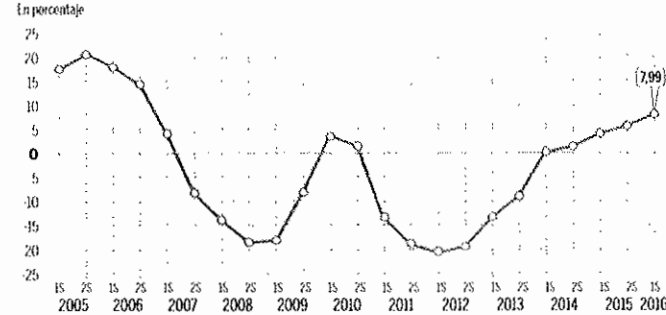

El precio, por metro cuadrado

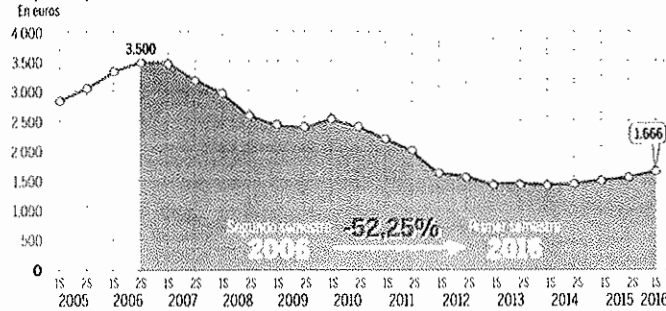

¿Cuánto crece el precio en las distintas ciudades?

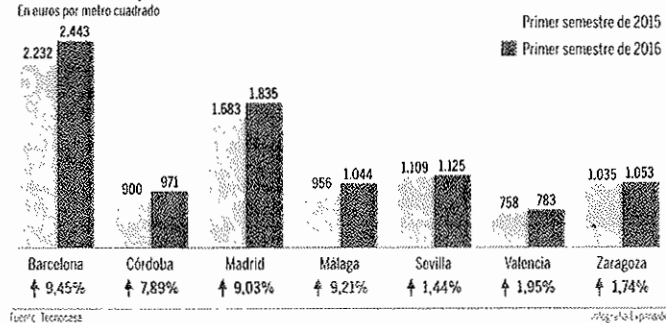

Fuente: Tecnocasa

Fuente: El Periódico

drado ha caído un 52,25%. En ese periodo, el precio por metro cuadrado llegó a superar los 3.500 euros, en la actualidad, este cae hasta 1.666 euros a pesar del incremento que se ha producido en el último ejercicio.

En el primer semestre de 2016, la hipoteca media experimentó una subida interanual del 9,8%. Un crecimiento que, al igual que ocurre con

el precio medio del metro cuadrado, está registrando una cierta recuperación desde el primer semestre de 2015, pero que desde los máximos registrados antes del estallido de la burbuja inmobiliaria sigue presentando una caída del 50,5%, ya que el pico se encontraba en el segundo semestre de 2007 cuando superó los 185.000 euros, y ahora se sitúa en

91.808 euros, según el informe de Tecnocasa y la Universidad Pompeu Fabra.

Este incremento también se produce de manera desigual entre las diferentes ciudades. En Madrid, este aumento se sitúa en el 13,9%, pasando de 83.792 euros el año pasado a 95.432, mientras que en Barcelona el crecimiento es del 10,4%, pasando de 104.551 euros a 115.448. En cambio, sor-

Una de cada cuatro viviendas se adquiere como inversión

Tres de cada cuatro personas que se deciden a comprar una casa lo hacen con la finalidad de vivir en ella, como primera vivienda. En cambio, uno de cada cuatro adquiere una vivienda como inversión, debido a que la rentabilidad es próxima al 11%, según las estadísticas del Banco de España. En la ciudad de Barcelona, el 40% de las transacciones actuales son para inversión, mientras que la media nacional ronda el 26%, según el informe de Tecnocasa. El 42% de ellas las realizan extranjeros, con la mayor demanda en el casco antiguo de Barcelona, Poblesec, Eixample y Gràcia. Por otro lado, en el conjunto del país, casi un 60% de los compradores de una vivienda prefieren la hipoteca como forma de pago, frente al 40% que lo hacen al contado. Además, casi un 80% suele tener entre 25 y 44 años y un contrato indefinido.

prende el descenso de la hipoteca media en poblaciones como Zaragoza, donde ha pasado de 65.411 euros a 58.624, lo que equivale a una caída del 10,4%. La tónica marcada desde 2007 sobre las características del hipotecado se sigue manteniendo, ya que el 77% de estos poseen un contrato laboral indefinido frente a los que son autónomos o tienen un contrato temporal.

La cuota mensual media de una hipoteca ha aumentado en los últimos tres semestres, situándose en 367 euros, aunque sigue siendo muy inferior a la registrada en 2007, donde se encontraba en 976 euros. Los plazos de la hipoteca también han variado, ya que en 2007 los préstamos a 40 años suponían el 45% del total. En cambio, en la actualidad apenas superan el 3%.

Opinión

G-20: CHINA DEMUESTRA SU LIDERAZGO



Jaume Giné Daví

Profesor de Esade Law School

La cumbre del G-20, recién celebrada en Hangzhou, ha representado una excelente oportunidad para que China mostrase las crecientes capacidades de liderazgo e influencia del gigante asiático en favor de una mejor gobernanza económica y financiera mundial. Destacó que, en el actual contexto internacional, Xi Jinping apoyase reaccionar contra el creciente proteccionismo comercial y reforzar la coordinación de las políticas de inversión tendientes a estimular el crecimiento mundial. Declaraciones de principios que no suelen ser confirmadas por los hechos.

El presidente chino, que priorizó los temas económicos sobre los políticos y geoestratégicos, "actuó" en el G-20 como un líder responsable de una potencia reemergente global. Ha quedado para la historia la foto solemne firmando con Barack Obama el Acuerdo de París sobre el Cambio Climático. China aspira a seguir liderando los países emergentes y en vías de desarrollo que, según el FMI, representan cerca del 60 por ciento del PIB mundial y han contribuido al 80 por ciento de crecimiento mundial desde la crisis financiera de 2008. Sólo China representó el 35 por ciento en los últimos cinco años.

En Hangzhou quedó claro que el PIB chino es el gran motor de la economía mundial

Un protagonismo que se refleja en los cambios de los equilibrios de poder en las principales instituciones internacionales. En octubre, el yuan se integrará oficialmente en la cesta de divisas que componen los Derechos Especiales de Giro (DEG) del FMI, convirtiéndose en una moneda de reserva internacional. Se confirma el gradual proceso de internacionalización del yuan que avanza a pesar de que la divisa china aún no es plenamente convertible. Otro paso hacia la reforma del anquilosado sistema monetario internacional en que el dólar juega un papel exorbitante. Un año después de la crisis bursátil de 2015, China también relanza la apertura de los mercados de capitales.

Xi Jinping ha remarcado en Hangzhou que China es el gran motor de la economía mundial. Y si el motor chino se frena, los demás sufren. Los líderes del G-20 desean una pronta y positiva transición del modelo económico chino. Pero un informe del FMI, del 12 de agosto, suscita interrogantes sobre las reformas estructurales en curso. El PIB chino creció un 6,7 por ciento en el primer semestre de 2016, una subida muy dependiente del crédito que provoca un excesivo aumento de la deuda china que, a finales de 2015, se situó en el 254,8 por ciento del PIB, un 170,8 en manos de las empresas.

El éxito de la transición china es clave para normalizar los intercambios comerciales, los precios de las materias primas y la fluidez de los mercados financieros. La desacelera-

ción china penaliza a todos los países exportadores de materias primas. No se libran ni los países BRICS. Brasil (-4 por ciento), Rusia (-1,25 por ciento) siguen en recesión. África del Sur crece un escaso 0,6 por ciento. Sólo India sigue acelerada (7,4 por ciento). También los países exportadores manufactureros como Japón, Corea del Sur y del sudeste asiático notan la menor demanda china. Y Hong Kong y Singapur están expuestos a los sobre-

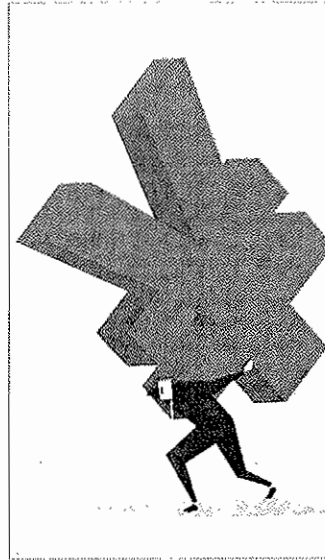

ISTOCK

salto de los mercados financieros. Pero nadie sabe con certeza cómo y cuándo se cerrará la etapa de transición económica china.

El protagonismo de Xi Jinping coincide con un Barack Obama en el tramo final de su mandato presidencial. El G-20 sigue atento al desenlace de las elecciones presidenciales del 8 de noviembre. Donald Trump, férreo partidario de una vuelta al proteccionismo comercial, podría complicar aún más la situación mundial. Hillary Clinton aseguraría una cierta continuidad de la agenda internacional de Washington. También atentos a si la Reserva Federal sube, o no, los tipos de interés de EEUU antes de finalizar 2016. Habrá que esperar a la reunión de la Fed del 20 y 21 de septiembre.

La participación europea en el G-20 quedó condicionada por el *Brexit*. La UE está sumida en una crisis política que se suma a la económica, aún no plenamente superada. El *Brexit* es otro contratiempo para el G-20. Especialmente para Pekín que apostó por la City de Londres para favorecer la internacionalización del yuan. También Japón y Corea del Sur se quejaron a la primera ministra Theresa May por las incertidumbres que afrontan las empresas asiáticas que se instalaron en las Islas para abordar desde allí el mercado interior europeo.

Una UE-27 sin Gran Bretaña pierde peso y capacidades de negociación con el gigante chino. Y Londres, fuera de la UE, será menos relevante para Pekín.

La situación mundial continúa muy volátil. Pocos recuerdan que la anterior cumbre del G-20 en 2012 se celebró en Turquía, otro país sumido hoy en una situación compleja e incierta.

EL BCE Y LA DEUDA CORPORATIVA DE EEUU



Luke Farrell

Director de renta fija en Capital Group

En un mercado global como el actual, una medida política puesta en marcha en una región determinada puede tener consecuencias más allá de sus fronteras. El actual programa de expansión cuantitativa del BCE, y en concreto el programa de compra de bonos corporativos, está teniendo repercusiones más allá de sus fronteras. Aunque como objetivo principal se propone estimular las economías europeas, podría acabar siendo una atractiva oportunidad de inversión para los inversores estadounidenses en renta fija corporativa a medio plazo.

Ante la baja inflación y la ralentización del crecimiento de la eurozona, el BCE ha seguido dos caminos para estimular la actividad económica y la inflación. En primer lugar, ha situado en terreno negativo los tipos aplicables a los depósitos, que en la actualidad están en el 0,4 por ciento negativo. En segundo lugar, anunció nuevas medidas de expansión cuantitativa en forma de compra de bonos corporativos. Con esta medida el banco central pretende inyectar liquidez en el Eurosistema com-

prando deuda corporativa. El objetivo es reducir los tipos de interés aplicables a los préstamos corporativos y estimular la actividad empresarial, lo que favorecería a la actividad económica en general y al empleo. Los efectos sobre la economía y el empleo aún están por determinar, pero esta medida ya ha tenido efectos en el mercado de deuda corporativa.

Durante los primeros dos meses de 2016, los precios de los bonos corporativos experimentaron un descenso considerable. Sin embargo, la combinación de inversores que encuentran valor a precios más bajos y el anuncio del *Corporate Sector Purchase Program* (CSPP) cambió la tendencia de asunción de riesgos en deuda corporativa antes de la puesta en marcha del programa el 8 de junio. El CSPP aumentó en 20.000 millones de euros el programa inicial de compra de activos. Tras su anuncio, los precios de la deuda corporativa comenzaron a subir ante el brusco descenso del diferencial de rentabilidad en relación con la deuda pública que se produjo en las semanas siguientes. Este aumento de los precios no se limitó únicamente a los bonos

corporativos europeos, sino que también afectó a los estadounidenses. Aunque a primera vista no parezca demasiado lógico, el vínculo es evidente.

En primer lugar, muchas empresas estadounidenses tienen filiales en Europa y optan por emitir eurobonos por razones de responsabilidad, acceso al mercado o rentabilidad. En segundo lugar, muchas empresas de la eurozona emiten en EEUU por las mismas razones. Lo más probable es que, con el nuevo programa de compra de activos, ambos grupos de empresas prefieran emitir eurobonos a unos tipos inferiores. La combinación de tipos más bajos de la deuda soberana y unos diferenciales más ajustados ofrecerá un cupón más bajo del que podemos obtener en EEUU. Además, los inversores globales tienen la opción de comprar eurobonos o bonos estadounidenses. Estos inversores buscarán valor relativo en el mismo emisor; cuando el BCE compre la emisión de eurobonos, lo más probable es que los inversores globales compren la emisión estadounidense. Por último, como las empresas emiten preferentemen-

te en eurobonos, es posible que se experimente una reducción a corto plazo en la emisión de deuda corporativa estadounidense. Esta caída de la oferta neta podría provocar una modesta prima de escasez en determinados emisores o sectores.

Como ha venido ocurriendo en el pasado, en el momento del ciclo económico en el que nos encontramos, las empresas habrán aumentado el apalancamiento de sus balances y se impondrá una prima de riesgo más elevada. Los diferenciales, que en la actualidad se sitúan en un nivel medio de 150 puntos básicos, parecen reflejar este aumento del apalancamiento y se encuentran lejos de su nivel más bajo, en torno a los 90 puntos básicos.

No obstante, el CSPP ha añadido un nuevo nivel de demanda de bonos corporativos que los hace atractivos a los inversores con un horizonte temporal a corto o medio plazo. Aunque el programa finalizará en marzo de 2017, al igual que se espera que ocurra con el programa de expansión cuantitativa en EEUU, el CSPP podría tener efectos más duraderos sobre la oferta y la demanda, manteniendo los tipos en niveles bajos para estimular la economía de la eurozona. Como resultado, la deuda corporativa podría seguir ofreciendo valor a los inversores más experimentados durante algún tiempo.

Los bonos del sector empresarial aún seguirán ofreciendo un valor interesante