

Departamento de Comunicación



DOSSIER DE PRENSA DIARIO

FECHA: 26 DE OCTUBRE DE 2017

La 'malagueña' Prolongo trasladada su sede social de Gerona a Madrid

● Esta industria cárnica, cuya fábrica y empleados están en Málaga desde 1820, tenía su domicilio fiscal en Gerona por motivos familiares y se marcha por "seguridad jurídica" y evitar problemas

Ángel Recio MÁLAGA

La industria cárnica Prigoríficos Andaluces de Conservas de Carne (Faccsa) y Prolongo llevan casi dos siglos en Málaga hasta el punto de ser uno de los principales mataderos porcinos de Andalucía y España. No obstante, curiosidades de la vida, su sede social estaba en Gerona por motivos históricos familiares. Hasta ahora, porque el afán independentista del gobierno catalán también ha provocado que el consejo de administración de esta compañía, liderado por la familia Soler, haya decidido dejar esta región y trasla-

La empresa tiene 800 empleados en Málaga y prevé facturar 210 millones de euros



Vista de la fábrica de Faccsa y Prolongo en la localidad malagueña de Estación de Cártama, donde trabajan unos 800 personas.

dar su sede social a Madrid.

"Está todo muy liado y puede acabar de cualquier manera. Lo de Cataluña es una aventura que todos creemos que tiene los días contados pero no se sabe qué puede pasar, por lo que el consejo ha decidido trasladar la sede social a Madrid", expone Francisco Requena, adjunto a la dirección general de Faccsa.

Este directivo explica que, además de que los socios se consideran "catalanes y españoles", el cambio responde a la necesidad de tener "seguridad jurídica para funcionar" y al hecho de que casi la mitad de sus ventas se realizan en el extranjero, por lo que si Cataluña

quisiera independizarse podrían peligrar sus exportaciones. "Tenemos autorizaciones de exportación concedidas por el Ministerio de Agricultura y si ahora Cataluña dice que se separa es posible que en China o en cualquier otro país a donde mandamos nuestros contenedores nos digan que ya no les vale ese permiso y se genere una debacle", subraya Requena. Este portavoz indica además que "se habla incluso de que Cataluña quiere crear una Hacienda propia y que nos podrían pedir que pagáramos los tributos allí".

Ante tanta incertidumbre, esta compañía ha optado por irse a Madrid y evitar problemas.

En cualquier caso, Requena recuerda que el compromiso con Málaga es el mismo. "El impuesto de sociedades daba igual que se recaudara en Gerona que en cualquier otra ciudad española porque va todo a la caja común española, pero todos los impuestos que abonamos por el salario de trabajadores, la localización de la fábrica, etcétera se pagan en Málaga y donde radica la industria es donde radica la riqueza", insiste el directivo.

Prolongo, una firma muy conocida porque su salchichón es tradicional en Málaga, comenzó su actividad en esta provincia andaluza en 1820 de la mano de una familia italiana que

sacrificaba seis cerdos a la semana para charcutería. Algo más de un siglo después, tras la Guerra Civil, fue adquirida por la familia Soler, procedente de Gerona y que mantiene la propiedad. Tenían este negocio en Málaga y otros en Gerona relacionados con la industria cárnica y otros sectores. Varias de las empresas en tierras catalanas se fueron liquidando y aunque la fábrica de Prolongo estaba en Málaga se mantuvo la sede social en Gerona por esa referencia familiar. "Nunca ha sido un problema ni ha causado ningún trastorno porque no se le daba ninguna ventaja especial a Gerona", apunta Requena.

En Faccsa, especializada en la

venta de carne, y Prolongo, en la de embutidos, así como otros servicios auxiliares, trabajan actualmente unas 800 personas en Málaga. Prevén cerrar este ejercicio —lo hacen en febrero— con una facturación de 210 millones de euros y la exportación representa casi la mitad de sus ingresos, aunque su objetivo es alcanzar el 60%. En estos momentos se encuentran productos de esta firma en los principales países europeos, China, Japón, Corea, Canadá o Nueva Zelanda y el reto al que se enfrentan es acceder al mercado sudamericano aunque, según destaca Requena, "el problema allí no es de autorizaciones sino de aranceles".

MÁLAGA



Vista de la noria del puerto y de la entrada al recinto.

JAVIER DE BURGANA

Avanzan en la idea de una noria de 100 metros en el puerto

La promotora de la noria provisional del puerto, de 70 metros de altura, avanza en su plan de instalar una atracción de 100 metros y fija en el recinto. El empresario Santiago Sardá informó ayer al concejal de Ordenación del Territorio, Francisco Pomares, de la finalización de un estudio de movilidad sobre la incidencia que esa actuación tendría sobre el funcionamiento del puerto. Según el edil del PP, la intención de Sardá es convocar una reunión conjunta con el Puerto y el Ayuntamiento para exponer las conclusiones del trabajo. El proyecto inicial, de Jerónimo Junquera, fija una inversión de 35 millones. Pomares avaló la iniciativa siempre que no afecte a la actividad del puerto. "Plantaba una plaza pública que regalara a la ciudad, queda un espacio muy bueno que ahora no está solucionado", añadió.

del metro cuadrado y del valor de los terrenos", expuso Pomares, quien valoró la aportación de un inmueble para oficinas, dada la existencia de una demanda creciente de este tipo de usos por parte de inversores. "Estamos cerrando puerta a puerta", expuso. Meses atrás Braser desechó una contrapropuesta realizada por Urbanismo consistente en la entrega del suelo previsto para la nueva Mundial (de 552 metros

4,8

Millones. Es el valor fijado en el convenio urbanístico firmado por Braser con el Ayuntamiento

de techo y valorado en casi 1,5 millones) y el abono en metálico de algo más de 3,6 millones.

La previsión es que ambas partes vuelvan a verse las caras en dos semanas. El concejal sí apuntó que si finalmente se avala la solución ello no debe implicar una modificación del planeamiento urbanístico, "porque si lo que se renegocia es la deuda no haría falta".

S. Sánchez MÁLAGA

La Gerencia de Urbanismo parece haber encontrado una vía mediante la que desbloquear el proyecto de construcción del hotel diseñado por Rafael Moneo en Hoyo de Esparteros. Tras varios meses de negociaciones con la empresa promotora, el concejal de Ordenación del Territorio, Francisco Pomares, admitió ayer que la demanda realizada por la firma privada para modificar el fórmula de pago del convenio urbanístico rubricado en su día, que fijaba una aportación de 4,8 millones de euros, "pueden tener encaje jurídico".

Ello supone un paso clave para el desbloqueo definitivo de una operación amparada desde hace años por el Ayuntamiento, que ve en la misma una oportunidad de regeneración de ese entorno. Para abordar este asunto, Pomares mantuvo ayer una reunión con el gerente de Braser, José Luis López. "No hemos cerrado aún el tema, pero hemos avanzado", dijo el edil del PP, quien insistió en la existencia de "avances positivos; parece que tendrá encaje legal".

Urbanismo ve "encaje" en la nueva fórmula de pago del hotel de Moneo

- Pomares admite que quedan por concretar las valoraciones económicas
- El pago de Braser es de 2 millones en metálico y un edificio de oficinas

La propuesta de la mercantil, puesta sobre la mesa a mediados de año, implica el abono de una parte de la deuda en metálico, 2 millones de euros, y el resto mediante la entrega del edificio de oficinas programado en la parcela. El escollo que aún ha de superarse para allanar definitivamente el camino a la propuesta reside en las valoraciones que finalmente se hagan sobre este inmueble de uso terciario, que será el que reproduzca la imagen de la antigua pensión de La Mundial.

"Siguen faltando pasos, porque hay que ver la equivalencia

El Málaga habla de noviembre para iniciar la obra de la Academia

El Málaga CF pone sobre la mesa su intención de arrancar la construcción de la Academia en Arrajanal el próximo mes de noviembre. Así se lo expusieron representantes del club de Martiricos al concejal de Ordenación del Territorio, Francisco Pomares, en una reunión en la que hicieron un seguimiento al convenio de patrocinio existen-

te entre la entidad y el Ayuntamiento. Antes el Málaga tendrá que adjudicar la obra y firmar el acta de replanteo. El paso, en caso de producirse, tendrá lugar casi cinco meses después de que el Consejo de Urbanismo diese luz verde a la licencia de la primera fase de la Academia, cuyo coste se estima en unos 4,9 millones.

MÁLAGA



Imagen de archivo de los trabajos arqueológicos en la Alameda Principal.

Los trabajos arqueológicos en la Alameda elevan el coste del Metro otros 5,6 millones

- La inversión en el tajo se dispara hasta 36 millones tras el último complementario
- El tramo fue adjudicado en 26,6 millones

S. Sánchez MÁLAGA

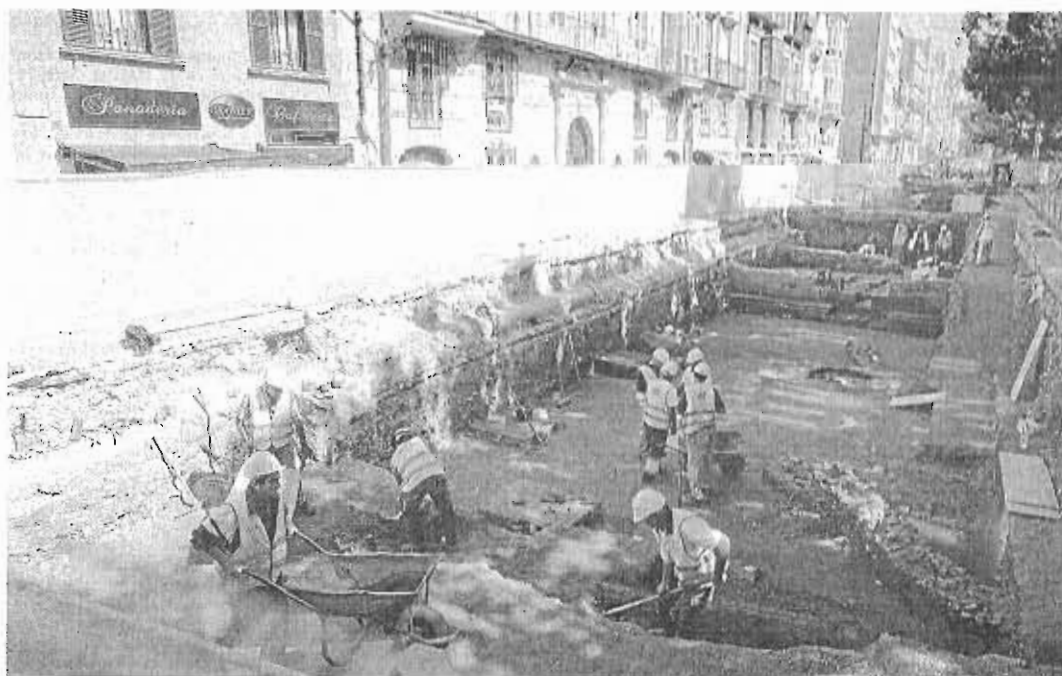
El coste de la construcción del túnel del Metro en el tramo entre el cauce del río Guadalmedina y la futura estación de Atarazanas, que quedará emplazada en el lateral norte de la Alameda Principal, sigue engordando. En concreto en otros 5,6 millones de euros (incluido el IVA), elevando así el presupuesto actualizado de esta pieza del trazado a casi 36 millones de euros. Ello supone un incremento superior a los 9 millo-

nes de euros respecto al valor por el que fue adjudicada su ejecución, en 26,62 millones, frente a los 46 de la licitación.

Esta importante variación se corresponde con los tres proyectos complementarios a los que ha dado luz verde la Consejería de Fomento en los últimos 16 meses. A estos habrá que añadir en los próximos meses otros dos proyectos modificados que, nuevamente, volverán a alterar la cuenta final. El último de los complementarios, por 5,6 millones, fue formaliza-

do el pasado 24 de octubre con la Unión Temporal de Empresas (UTE) integrada por Acciona y Sando (la misma que ejecuta el tajo al Centro) para costear "las medidas correctoras y de consolidación" del muro perimetral del Fuerte de San Lorenzo.

La aparición de esta estructura arqueológica, catalogada como Bien de Interés Cultural (BIC) ha forzado a la Administración regional a ajustar el trazado del paso soterrado del ferrocarril urbano para no afectar a los restos. La solución finalmente autorizada por la Consejería de Cultura incluye la ejecución de una especie de túnel en mina, acción parecida a la materializada en Callejones del Perchel para salvaguardar la muralla nazari. Si bien ya estaban

previstos en la hoja de ruta inicial del proyecto que los trabajos iban a topár con la antigua fortaleza, desde Pomento se precisó que la dimensión de los restos ha obligado a realizar más tareas de las contempladas.

La resolución de Cultura distinguía tres escenarios de intervención. El más significativo, dado su estado de conservación, es el del muro oeste. Para esta sección concreta, la propuesta diseñada analizaba las posibles soluciones constructivas de los hastiales (paredes) del túnel, proponiendo realizarlo mediante "cortina de pilotes secantes y estableciendo un procedimiento constructivo de almenas/estructuras-cajón, que albergue cada uno de los segmentos del muro". Ello, según argumentó

Pomento, "posibilita poner en valor este muro del fuerte, que se encuentra en mejor estado de conservación y que es de mayor entidad que el muro este".

El muro este, por su parte, presentaba un estado "más precario de conservación". De hecho, una vez descubierto en su mayor alcance durante la campaña de investigación arqueológica "se ha podido confirmar este defectuoso estado de conservación". Por ello, la decisión de Cultura "establece que, para garantizar la correcta preservación de dicho muro, se proceda a retirarlo temporalmente para poder ejecutar el túnel y losa de cubierta del Metro y, a continuación, se restituya a su situación primitiva (origenaria)".

A este último vaivén en las cuentas hay que sumar los otros dos ya conocidos. El pri-

La Junta tiene aún que avalar dos proyectos modificados de la obra en la Alameda

mero de los complementarios fue aprobado en junio del año pasado, "para dar cobertura a necesidades constructivas sobrevenidas, que obedecen fundamentalmente a las dificultades en la ejecución de los muros-pantalla en Alameda Principal por las características singulares del terreno".

El valor del mismo fue de casi 1,4 millones de euros. Más cercano en el tiempo, a principios del pasado mes de septiembre, tuvo lugar el segundo acuerdo complementario, por algo más de 2,2 millones de euros para intervenir ante la afección al embovedado de la calle Carretería en punto kilométrico 0+137. Esta obra fue objeto de discrepancia entre la Junta y el Ayuntamiento de Málaga. La necesidad de desviarlo y sustituirlo supuso triplicar el presupuesto previsto, que era de 600.000 euros. A juicio de Pomento, esta actuación que discurre bajo el edificio situado en el número 40 de la Alameda trascendía a una mera reposición de un servicio afectado y era en realidad una conducción nueva para la ciudad.

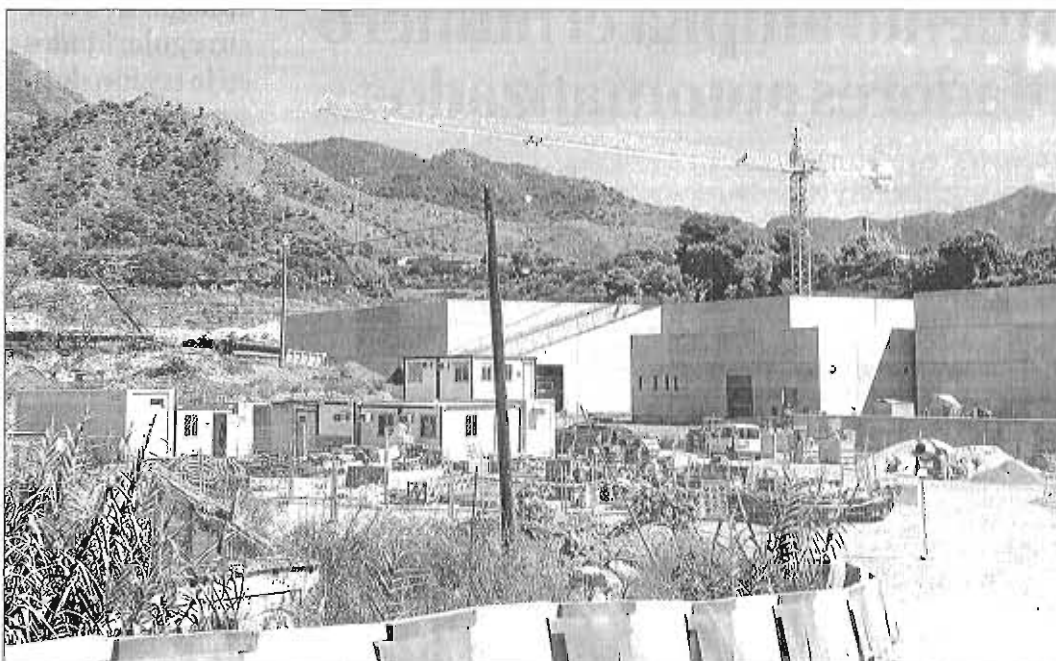

Las obras de la futura depuradora nerjeña, la única que resta por construir en el litoral, se han reanudado después de casi un año detenidas. r. e.

El crecimiento turístico choca con la asignatura pendiente de las depuradoras sin construir

► Integrantes del Foro de Saneamiento Integral de la Costa del Sol desconfían «por completo» de los plazos del Gobierno central sobre la depuradora de Nerja ► Acusan a la Junta de Andalucía de haber invertido apenas el 11% de los 300 millones de euros recaudados para nuevas depuradoras

FRAN EXTREMERA MÁLAGA
► @extremerafran

■ Basta ya de promesas. Los integrantes del Foro de Saneamiento Integral de la Costa del Sol volvieron a exigir ayer que las administraciones implicadas en la depuración de las aguas residuales de la provincia establezcan plazos reales e inversiones con presupuestos específicos, «si queremos que la provincia deje de tener una gran asignatura pendiente, que choca frontalmente con el desarrollo turístico del que tan orgullosos estamos en las ferias internacionales». Así de rotundo lo manifestaba a este periódico uno de los principales agentes del reseñado foro y a su vez presidente de la Asociación de Empresarios Hoteleros de la Costa del Sol, Luis Callejón. «Yo personalmente desconfío de fechas como la que han vuelto a dar para poner en marcha la depuradora de Nerja. Viendo la situación y la desidia existente dudo mucho de que esté para 2018», denunció. «Si no convertimos este destino Costa del Sol en sostenible, perde-

remos la guerra. Estamos viviendo unas vacas gordas que como máximo van a durar cinco años. Tenemos aliviaderos de 1976, es una vergüenza que tengamos que exigir a estas alturas que no se viertan al mar aguas ni limpias ni sucias. Y lo peor es que los pollucos no se dan cuenta de que poco tiempo el resto de destinos del Mediterráneo estarán recuperados y, compitiendo en precios,

con la corta memoria que tiene el turista, nos van a quitar de un plumazo», agrega el propio Callejón. El pasado julio tanto el Ministerio de Medio Ambiente, encargado de obras como la de la depuradora de Nerja, como la Junta, con un centenar de actuaciones en materia de saneamiento que siguen por ejecutar, suscribieron un acuerdo que ponía un horizonte hasta 2021. El Estado, por su parte,

anunciaba el miércoles que iba a ejecutar la depuradora de Alhaurín el Grande con una inversión de 48 millones. O que la EDAR de Nerja entraría en su periodo de pruebas durante el próximo año. El Foro de Saneamiento Integral costasoleño recordaba ayer que en los últimos años la Unión Europea ha impuesto a España multas millonarias por la falta de depuración en municipios como Nerja, una de

El reto de usar aguas recicladas en el riego agrícola

El campo malagueño podría unirse al sector de los campos de golf como beneficiario directo de las depuradoras

FRAN EXTREMERA MÁLAGA

■ El litoral occidental de la provincia ya sabe de los beneficios directos que tiene el uso de aguas recicladas, al emplearse en el riego de

los campos de golf. Pero otras zonas del litoral y del interior quieren también aspirar a aprovecharse de las modernas depuradoras, como alternativa al agua embalsada en el riego de determinados cultivos. La Mancomunidad de Municipios de la Costa del Sol-Axarquía ha puesto en marcha esta semana, con la ayuda del Ayuntamiento de Algarrobo, un proyecto europeo que pretende analizar la viabilidad de utilizar las aguas recicladas de

la depuradora algarroboña en el riego de terminados cultivos hortofrutícolas. En esta iniciativa también colabora el centro dependiente del CSIC y la UMA que precisamente se localiza en la finca de La Mayor, en Algarrobo Costa. El presidente del organismo supramunicipal, Gregorio Campos, ha expresado que con la reciente inversión de la empresa pública de aguas Axarquía en la EDAR existente en Vélez Málaga también se-

ría posible la utilización de las aguas recicladas desde esta otra infraestructura. También disponen de sistema terciario las depuradoras existentes en Torrox, si bien es cierto que necesitarían de una inversión específica para dotarlas de tuberías que facilitarían el riego en las explotaciones intensivas de este municipio, el que según la Junta presenta el mayor número de hectáreas de invernaderos de toda la provincia de Málaga.

El pulso entre administraciones «huele muy mal»

► Alcaldes y representantes del sector turístico de la Costa del Sol claman por la falta de inversiones en materia de depuración de aguas. En concreto, remarcan desde el Foro del Saneamiento Integral que los pulsos existentes entre el Gobierno central y la Junta «huelen muy mal». Consideran que debería hacerse un frente común y evitar «huelos partidistas y propagandísticos». En este sentido, remarcan que el Estado anunciará esta semana la ejecución de la depuradora de Alhaurín el Grande con una inversión de 48 millones de euros. Echan en falta «ruedas de prensa conjuntas, sin un marcado color político». F. E. MÁLAGA

las perlas turísticas de Andalucía, que sigue «avergonzada» por tener que arrojar directamente a las playas sus aguas residuales.

La denuncia del sector turístico va incluso más allá, con números en la mano. Remarcan los principales agentes que se han recaudado en los últimos años más de 300 millones por la «famosa tasa para la depuración». Y alegan que en Málaga apenas se ha invertido el 11%. Callejón se preguntaba ayer: «¿Por qué en Sevilla se ha invertido el 80% de lo recaudado? Es porque allí estaba todo muy mal y aquí está todo perfecto», expresaba con ironía.

También apunta que con todo lo que el turismo genera en forma de impuestos a las áreas de las administraciones, «para cuando las depuradoras o para cuando mejores vías de conexión entre los dos extremos de la Costa del Sol. Si tardan lo que el tren litoral de Nerja a Manilva que demandan los turistas, nuestro destino tiene los días contados», finaliza.

La Junta de Andalucía declinó ayer cualquier tipo de análisis sobre los anuncios del Ministerio en cuanto a las depuradoras de Nerja o Alhaurín el Grande.

Hoy entra en vigor

Los autónomos podrán cobrar el 100% de pensión y seguir trabajando

► El BOE publicó ayer la norma que amplía la tarifa plana de 50 euros a un año

SUSANA ALCELAY
MADRID

La nueva ley de autónomos pactada entre PP y Ciudadanos entrará en vigor hoy tras ser publicada en BOE, aunque el grueso de las medidas no lo harán hasta enero. De momento, desde hoy los autónomos que lo deseen podrán cobrar el 100% de la pensión y seguir trabajando si tienen al menos un empleado a su cargo. También desde hoy se reconoce el accidente «in itinere» (ida y vuelta al trabajo).

En 2018 serán diez las medidas que comiencen a aplicarse, entre ellas la ampliación de la tarifa plana de 50 euros, que pasa de seis meses a doce para nuevos trabajadores o para aquellos que no lo fueron en los dos últimos años. Además, los autónomos podrán cambiar hasta cuatro veces en el mismo año su base de cotización en función de sus ingresos y darse tres veces de alta y baja en el año.

La norma, que recoge la mayoría de las propuestas de ATA, reduce al 10% los recargos por retraso en los pagos a la Seguridad Social y pone en marcha una deducción del 30% en los gastos de su ministro, como agua, luz y teléfono, siempre que se trabaje desde casa. Habrá también una deducción de 26,67 euros diarios en el IRPF por gasto en comida

Deducción de 26,67 euros por comida

Sueldo y jubilación

Desde hoy un autónomo podrá cobrar el 100% de la pensión y seguir trabajando si tiene al menos un empleado.

Tarifa plana de 50 euros

Llega hasta 12 meses para nuevos autónomos o aquellos que no lo fueron en los dos últimos años. Podrán beneficiarse también los emprendedores pasados tres años desde que la disfrutaron si vuelven a emprender. Entra en vigor el año que viene.

Gastos de comida

Deducción desde enero 26,67 euros diarios en el IRPF si la actividad es en España. En el extranjero será de 48 euros. Habrá deducción del 30% en gastos de luz, agua y teléfono si se trabaja desde casa.

Menos recargos

Se reducen desde hoy del 20 al 10% los recargos por retrasos en los pagos a la Seguridad Social.

Altas y bajas

Solo tendrán que pagar desde el día que se den de alta o baja en el RETA, no todo el mes como ahora. En vigor en 2018.

Pluriactividad

Se devolverá desde enero el exceso de cotización de los trabajadores con pluriactividad sin que lo tengan que solicitar.

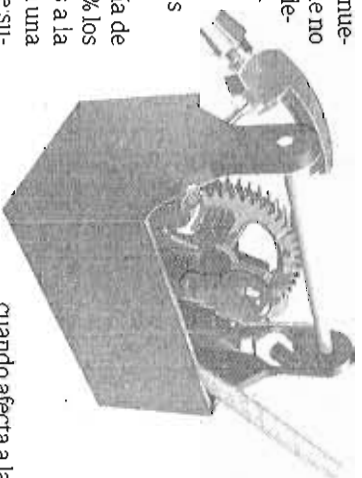

cuando afecta a la actividad en España. En el extranjero esta cantidad aumenta hasta 48 euros. La ley extiende las bonificaciones del 100% de la base de co-

tización durante las bajas de maternidad, paternidad, adopción, acogida y riesgo en el embarazo o lactancia, sin que haya que sustituirlo por otro trabajador.

Consecuencia de la política del BCE

¿Por qué la gran empresa pide menos crédito?

Además de desendeudarse, las grandes compañías están aprovechando para financiarse más barato en los mercados de deuda fija gracias a que los bajos tipos del BCE y la abundante liquidez inyectada ha reducido mucho el coste de financiación por esta vía.

¿Por qué aumenta la financiación a pymes?

Las pymes están recibiendo más financiación porque han mejorado su solvencia. Además, la banca compite por financieras ya que son clientes más rentables ahora que, debido al impacto de la política monetaria en el Euríbor, las hipotecas se han depreciado.



Sede de Liberbank en la carrera de San Jerónimo de Madrid

Liberbank hará un ajuste de 500 empleados ahora en excedencia

► El recorte se sufragará con la ampliación de capital y generará 40 millones de ahorros

MONCHO VELOSO / MARÍA JESÚS PÉREZ MADRID

Liberbank va completando fases en su plan acelerado de saneamiento. Después de hacer provisiones por más de 600 millones de euros de golpe contra la cuenta de resultados, la entidad dirigida por Manuel Menéndez está inmerso en una ampliación de capital. Los 500 millones que aspira a obtener con esa operación se destinarán precisamente a eubrir el impacto de ese saneamiento, pero no solo. Según ha podido saber ABC, una parte se destinará a sufragar un plan de ajuste de plantilla que afectará a unos 500 empleados del banco actualmente en excedencia.

El grupo formado por las antiguas cajas ha aplicado en los últimos años, sobre todo desde 2015, ERE, bajas incentivadas y otras fórmulas para reducir personal y costes. La pasada primavera lanzó un programa de salidas voluntarias mediante excedencias compensadas económicamente hasta la edad de prejubilación para algo

más de 600 personas. Al final se acogieron al plan unas 500 personas, que saldrán del banco como prejubilados con este nuevo recorte.

Tras provisionar esos más de 600 millones para sanearse, la ratio de capital de solvencia CET1 del banco ha bajado al 10,3%, por encima del mínimo regulatorio. Con la ampliación de 500 millones de euros en marcha lo repondrá por encima del 12%.

Los planes de Liberbank pasan por usar este exceso de capital para financiar, entre otras cosas, ese ajuste de plantilla. Para ello la entidad hará una provisión al respecto antes de final de año, por tanto en las cuentas ya de 2017.

Así, el ajuste se traducirá en sinergias de costes ya en los resultados de 2018. Liberbank, que el año pasado tuvo unos gastos de personal de 142 millones, ahorrará con esta medida a partir del próximo ejercicio entre 30 y 40 millones de euros anuales.

Liberbank pactó en 2015 un ERE para 615 personas, planteó casi 500 bajas incentivadas al año siguiente y el pasado verano acordó 525 más. A ello hay que sunar el ajuste de red

uenta ahora con unas 800 oficinas y una apuesta por las sucursales franquiciadas, de las que ya cuenta con 80 y le suponen otro importante ahorro, sobre todo de costes fijos como alquiler, luz y limpieza.

De hecho, la entidad potenciará este modelo, similar al de los antiguos agentes financieros, no solo para clausurar oficinas en las poblaciones más pequeñas sobre todo del rural, sino también para crecer en zonas en las que ahora ni tiene presencia.

De forma paralela, Liberbank ya se ha asegurado más del 50% de la

ampliación de capital gracias al compromiso de inversión de su núcleo duro de accionistas: la familia Masaveu, Oceanwood, el empresario mexicano Ernesto Tinajero, Davinci Capital y las fundaciones bancarias de Cajastur, Caja Cantabria y Caja Extremadura.

Las antiguas cajas han vendido el 19% de Liberbank para obtener dinero con el que acudir a la operación. Los compradores de esas acciones, que dejan por ahora la participación de las cajas en el 24,2%, son fondos de inversión extranjeros, la mayor parte británicos y estadounidenses.

Apetito inversor
Las cajas fundadoras venden el 19% del capital del banco entre varios fondos extranjeros

esa guerra para ganar cuota continúa.

«El alza de crédito bancario a pymes no puede considerarse en sí mismo un indicador de que la economía española vaya muy bien», matiza Tajadura, quien explica que, primero, esa alza es modesta y, además, porque el proceso de desendeudamiento es general y el «stock» de crédito está cayendo. «Incluso se puede añadir que un crecimiento menos intenso en crédito que antes de 2007 resulta ciertamente más equilibrado», apunta.

La banca española ya da más crédito a las pymes que a la gran empresa

► Las entidades han concedido casi 170.000 millones en créditos pequeños en un año y 152.600 en grandes préstamos

Evolución del crédito a empresas

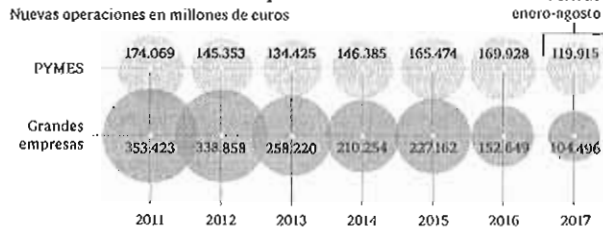

compras de deuda hechas por el BCE han reducido al mínimo los costes de financiación en los mercados de capitales. De ahí la avalancha de emisiones corporativas y las numerosas ampliaciones de capital y salidas a Bolsa cerradas en los últimos ejercicios.

A ello hay que sumar el fuerte proceso de desapalancamiento acometido por el sector empresarial privado. Prácticamente todas las grandes compañías del país aquejadas por un alto endeudamiento, sobre todo del Ibex 35, han aplicado rigurosos planes de reducción de sus pasivos.

«Mi interpretación de estos datos es que las grandes empresas, por un lado, han necesitado menos apoyo de financiación externa al ser su desendeudamiento más intenso; y, por otro, han recurrido en mayor medida a fuentes de financiación distintas del crédito bancario, básicamente los mercados de capitales internacionales, tanto de renta fija como de renta variable», apunta Tajadura.

Del lado contrario, al alza más o menos intenso de la financiación bancaria a las pymes han contribuido sobre todo dos factores. El primero, que tras los años de crisis y en parte gracias a la recuperación econó-

MARÍA CUESTA / MONCHO VELOSO
MADRID

Los cambios en el sistema financiero no solo han transformado radicalmente el número y la identidad de las entidades que hoy compiten en el mercado español. También ha habido un cambio drástico en tendencias de negocio como la concesión de crédito. Según las estadísticas del Banco de España, se ha producido un «sorpaso» entre el crédito concedido a las grandes empresas (tradicionalmente más vigoroso) y el de las pymes, que ahora ocupa el primer puesto. Al cierre de 2016 el importe de las nuevas operaciones de hasta un millón de euros, destinadas básicamente a pymes, ascendía a 169.928 millones de euros, frente a los 152.649 millones en préstamos por más de un millón de euros, típico de las grandes corporaciones.

Este cambio de rumbo se mantiene en lo que llevamos de 2017. En los ocho primeros meses del ejercicio las pymes habían recibido de la banca 119.915 millones de crédito nuevo, por los 104.496

Coste de financiación

Tipo de interés medio ponderado en porcentaje

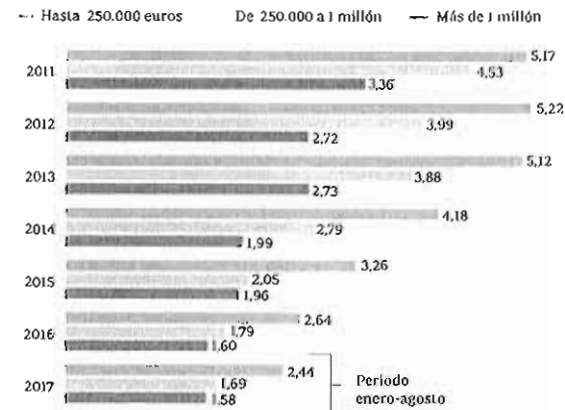

Fuente: Banco de España

ABC

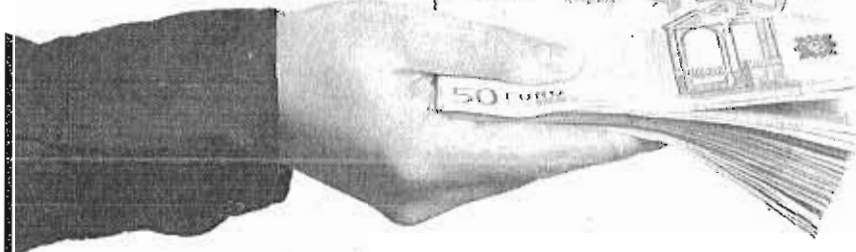

concedidos a grandes compañías. Aunque no es exactamente una división entre pymes y grandes empresas, el banco emisor suele fijar la división entre pymes y grandes empresas según el importe -superior o inferior al millón de euros- del crédito concedido.

Política monetaria

La causa de este cambio se debe, ya no tanto a un alza en las pymes, sino a una caída de la financiación de las grandes empresas. «El crédito hasta un millón se muestra dinámico, pero no a una tasa demasiado elevada. Así, en 2012 registraba 146.000 millones,

por lo que los 170.000 de 2016 supondrían una tasa acumulativa anual del 4%. En realidad, es el descenso del dato de grandes empresas el que ha provocado ese «sorpaso». Así, el crédito nuevo de más de un millón de euros pasa de 339.000 millones en 2012 a 153.000 en 2016», explica Carmelo Tajadura, experto financiero.

Todo esto ha ocurrido en un período en el que la liquidez abunda en la economía como consecuencia de la actuación del Banco Central Europeo (BCE). Las distintas entidades financieras consultadas por ABC confirman una menor apelación de las grandes compañías al crédito bancario. Los tipos de interés oficiales al cero y las

Demanda más solvente

La morosidad del crédito concedido a las empresas distintas del sector inmobiliario ha bajado en el último año casi un 17%

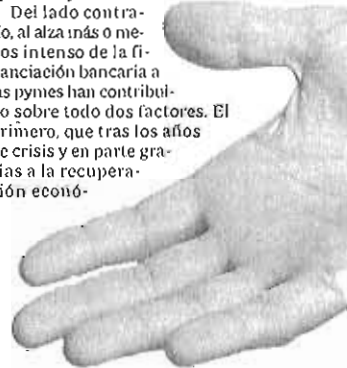

mica la demanda es más solvente. De hecho, y según datos de BBVA Research, la morosidad del crédito a empresas ha caído desde 2008 un 237%, y solo en el último año casi un 17%.

Batalla comercial

Por otro lado, y ante la debilidad de los ingresos de la cartera hipotecaria por el impacto de los bajos tipos de interés, la banca se ha lanzado a conceder financiación a las pymes, segmento más rentable ya que asegura unos tipos de interés más altos, así como la prestación de más servicios y productos por los que cobrarles y por tanto una mayor vinculación.

Las entidades financieras del país llevan tiempo librando una batalla comercial en este negocio, también en precio, lo que llegó a suponer motivo de preocupación tanto para el supervisor como para los propios banqueros. Sin embargo, los bancos consultados por este diario confirman que