



DOSSIER DE PRENSA DIARIO

FECHA: 11 DE DICIEMBRE DE 2017

Vía abierta para la financiación de pymes y autónomos

LALIA GONZÁLEZ-SANTIAGO



En Twitter: @Laliags

La sociedad de garantías recíprocas Garántia cumple su compromiso y comienza a funcionar tras la fusión de Avalunión y Suraval

SEVILLA. «Dijimos que lo haríamos antes de fin de año y hemos cumplido», afirma Javier González de Lara, presidente de Garántia, la sociedad de garantías recíprocas andaluza resultante de la fusión de Suraval y Avalunión, que acaba de celebrar su primer consejo de administración. Se trata de una noticia de relevancia para la economía andaluza, en especial para pymes y autónomos, que rendirán en esta sociedad una vía alternativa de financiación solvente.

González de Lara, presidente a su vez de la Confederación de Empresarios de Andalucía (CEA) destaca que la operación de fusión, que ha durado cinco años, ha dado en una entidad de mayor tamaño y capacidad, con la que culmina «una historia de éxito», como ha sido acoplar las dos entidades, una con sede en Sevilla y otra en Granada, para crear una nueva que mantiene la sede social en la capital del Darro y la operativa en la hispalense, con un 38% de su capital social aportado por la Junta de Andalucía. La Consejería de Hacienda se ha implicado a fondo en la operación y se prepara una gran presentación oficial, con presencia de la presidenta de la Junta, para dar realce al nacimiento de un instrumento en el que se tienen puestas grandes esperanzas, como una «cuestión de Estado».

Su importancia, explica González de Lara, reside en «la creación de

una entidad financiera de gestión de avales para pymes, micropymes y autónomos en una sola herramienta que ofrece una financiación alternativa a la que estas empresas, el 90% del tejido andaluz, tienen difícil acceso. Llega además a donde nadie lo hace. El grueso de sus socios proceden de zonas rurales, municipios del interior, polígonos o parques empresariales.

La entidad resultante va a disponer para operaciones cien millones de euros en avales cada año. Su coeficiente de solvencia es del 14,40%, mientras el Banco de España exige el 8%. Se han concedido 1.750 operaciones, con un riesgo vivo de más de 369 millones, 7.700 operaciones vivas, una inversión vinculada de 705 millones y más de 15.000 socios.

La entidad financiera de gestión de avales nace con el objetivo de convertirse en una herramienta para el pequeño empresario

Garántia se convierte así en la segunda sociedad de España en número de socios y la tercera por operaciones. «Como presidente de la sociedad, pero también de CEA, es para mí un orgullo poder ayudar financieramente a las empresas y poder hacerlo desde una entidad auditada por el Banco de España», señala González de Lara.

El sistema es sencillo y se ha revelado de múltiple utilidad. El pequeño empresario o autónomo va

con su proyecto a Garántia, que le estudia su idea y se dirige a la entidad bancaria para avalar el préstamo que se solicite. De este modo, el buco se encuentra con la tarea hecha en cuanto a análisis de riesgos y con la garantía de que responderá, en caso necesario, la sociedad de garantías recíprocas. Agiliza los procesos, porque muchas entidades bancarias no tienen capacidad para hacerlo de manera rápida, y facilita el flujo de financiación hacia las iniciativas empresariales.

Garántia, destaca su presidente, cuenta con un potente equipo técnico, de 70 personas, para llevar a cabo estas tareas. Tendrá oficinas en las ocho provincias, además de los servicios centrales en Sevilla y Granada, y generará unos 29.200 empleos indirectos en la comunidad.

Además de la presidencia, a cargo de Javier González de Lara, hasta ahora presidente de Avalunión y la vicepresidencia Francisco Herrero, que ha venido ocupando el cargo de presidente de Suraval, el nuevo comité de dirección lo integrará una dirección general a cargo de José María Vera y una dirección general adjunta al frente de la que estará Antonio Vega, hasta ahora ambos directores generales de Suraval y Avalunión, respectivamente.

Nuevos órganos de gobierno

El consejo de administración está constituido por relevantes personalidades y profesionales de la economía y el sector financiero andaluz.

Los socios protectores serán los principales accionistas, y además de la Junta de Andalucía, el socio más destacado con una participación del 38%, toman parte las entidades financieras Caja Rural del Sur, Bankia, Unicaja, BMN con un 18%, y otros accionistas un 4%. Además, las empresas asociadas a la SGR, más de 15.000, mantendrán la mayor representación en el capital de la nueva sociedad con un 40%.



Garántia, que cuenta con un equipo técnico de 70 personas, celebra su primer consejo de administración. :: SUR



Juan Cobalea, Esteban Bueno, Natalia Sánchez, Ascensión Prego, Fernando Nuñez y Rafael Tirado.



Antonio Álvarez y Víctor Pazo, junto a profesores del instituto La Rosaleda.



Salón de conferencias de Museo Thyssen durante la jornada de artes gráficas.



José Moreno, Paloma Ramos, Ana Doblás, Miguel Cortés y José Luis García.



Cristina Alba, Paloma Alvelo y Cecilia Gallego.

IMPRESIONES MUSICALES

Más de cincuenta de personas asistieron a la XI Jornada de Artes Gráficas que se celebró en la sala de conferencias del Museo Thyssen de Málaga. La jornada fue inaugurada por el presidente de la Asociación de Empresarios de Artes Gráficas de Málaga (ASAGMA), Esteban Bueno Morillas; la vicepresidenta de la CEM, Natalia Sánchez, y el vicepresidente de la Cámara de Málaga, Juan Cobalea. Cuatro po-

nentes expusieron diferentes temas en este encuentro: Rafael Tirado y Ascensión Mesa, asesores de la Agencia Idea, explicaron los instrumentos financieros de apoyo a pymes de la Agencia de Innovación y Desarrollo de Andalucía IDEA. El jefe de departamento del Instituto de Formación Profesional La Rosaleda, Víctor Pazo, informó a los asistentes sobre la situación actual de la formación académica en el sector gráfico. El abogado y doctor en derecho, Fernando Nuñez, disertó sobre la responsabilidad

LA MIRILLA

El Museo Thyssen acoge las XI Jornadas de Artes Gráficas // El Club de Leones Málaga El Limonar celebra un recital lírico a beneficio de AFA

EMILIO MORALES
Twitter: @lestillo // Instagram: emi_lestillo



del impresor por el uso inadecuado de textos e imágenes con especial atención a la Ley de Protección de Datos y concluyó la Jornada René Gentou de Kodak Iberia-Francia exponiendo las claves para el éxito de las pequeñas y medianas empresas. Un coloquio posterior abrió un interesante turno de intervenciones donde se intercambiaron impresiones sobre todas las materias abordadas en la jornada y los retos y oportunidades que se ofrecen al impresor en la situación actual del sector.

Por otro lado, el Club de Leones Málaga El Limonar ha acogido un recital lírico a beneficio de AFA Málaga Alzheimer, en el que la reconocida soprano malagueña Cecilia Gallego y la joven promesa Paloma Alvelo, interpretaron un programa de arias y dúos de ópera italiana y francesa, desde Poulenc,

Delibes y Gounod hasta Puccini, Donizetti y Cilea, acompañadas al piano por Cristina Alba Padial.

Nacida en Málaga, Cecilia Gallego realiza sus estudios de canto en Madrid y completa su formación en la Escuela de Ópera de Viena. Su estancia en Austria resultará decisiva para perfeccionar tanto técnica como interpretativamente su voz. Ha actuado en los más prestigiosos teatros, tanto en España como en gran parte del mundo: numerosas giras por Estados Unidos, desde Nueva York a la sala de conciertos Kennedy Center de Washington, y de ahí a Alemania, Italia, Suiza, Austria o Corea del Norte. La soprano Paloma Alvelo, nacida en Vieva (Austria), comienza sus estudios de piano en 1997. Realiza su debut escénico en España, con actuaciones en el Teatro Cervantes, Teatro Isabel La Católica, en las óperas La Bohème y Tosca.

Cajasur y los empresarios de Vélez, juntos para **impulsar** la Axarquía

R. L. MÁLAGA

Los convenios de colaboración que han suscrito la Asociación de Comerciantes y Empresarios del municipio de Vélez-Málaga (ACEV) y la del núcleo de población de Torre del Mar (ACET), en Vélez Málaga; y Cajasur, ofrecen un relevante paquete de productos y servicios financieros enfocados a dinamizar la actividad comercial, a través de la mejora en su operativa diaria y con medidas para facilitar el acceso a la financiación.

El acuerdo, cuya vigencia será de un año, pone a disposición de las empresas y comercios asociados un completo catálogo con productos y servicios en las condiciones

Las organizaciones
cuentan con una
amplia gama de
servicios financieros

más competitivas del mercado, según informó Cajasur en un comunicado.

El acto de presentación contó con la presencia de la directora de zona, Eulalia Sosa; el presidente de la Asociación de Empresarios de Vélez-Málaga (ACEV), Fernando Lisbona; y el presidente de la Asociación de Comerciantes y Empresarios de Torre del Mar (ACET), Antonio Pastor; entre otros directivos. Los más de 500 socios de ambas organizaciones pondrán también contar con una amplia gama de productos y servicios financieros para el desarrollo de una gestión empresarial integral y eficaz. El acuerdo incluye otras opciones financieras, como los descuentos comerciales, el *confirming* o el *factoring*.

MÁLAGA HOY, 09/12/17.

Abierto el plazo para presentar candidaturas a los Premios AJE

L. O. MÁLAGA

■ La Asociación de Jóvenes Empresarios (AJE) ha abierto el plazo de presentación de candidaturas para que las jóvenes empresas malagueñas puedan participar en los Premios AJE Málaga, que celebran este 2018 su décimo octava edición.

Las entidades aspirantes podrán remitir telemáticamente la documentación requerida hasta el próximo 5 de febrero y podrán optar a ser distinguidas en las dos categorías que incluye el certamen: Iniciativa Emprendedora y Trayectoria Empresarial.

Con estos galardones, AJE Málaga quiere reconocer la originalidad, innovación y esfuerzo de la

juventud emprendedora malagueña en la creación de una empresa, por un lado; y el esfuerzo y la trayectoria empresarial de un joven o grupo de jóvenes empresarios en la creación de una empresa y su implantación en el mercado, por otro.

De cada una de las categorías, resultarán tres empresas seleccionadas: una ganadora y dos finalistas, según precluyó AJE Málaga en un comunicado.

Las empresas malagueñas que resulten ganadoras de los Premios AJE Málaga 2018 optarán automáticamente al reconocimiento de su misma categoría en el ámbito regional, es decir, en los Premios AJE Andalucía 2018.

LA OPINIÓN, 10/12/17.



El establecimiento ha sido elegido mejor hotel de lujo en España. **II A. G.**

Trivago elige el Vincci Selección Aleysa de Benalmádena como mejor hotel de lujo de España

La dirección destaca «la calidez» de la plantilla, sin externalizaciones, como la clave para conseguir esta distinción, basada en las opiniones de los viajeros

■ ALBERTO GÓMEZ

BENALMÁDEN A. La opinión de los viajeros se ha convertido en un factor determinante a la hora de ele-

gir un hotel. Su valoración tras las vacaciones se convierte en una garantía para el resto de internautas. Trivago, un año más, ha premiado a los establecimientos que han dejado una huella especial entre sus huéspedes, reconociéndolos como los mejores de España. Uno de los segmentos que despiertan mayor interés es el de los alojamientos de cinco estrellas, considerados de lujo. Este año, como en las dos ediciones anteriores, el premio al mejor hotel de lujo de España

del buscador ha recaído en el Vincci Selección Aleysa Boutique & Spa de Benalmádena. Situado frente al mar y con hermosas vistas sobre la bahía, el ganador de los Trivago Awards ha sido el mejor valorado por los usuarios en las plataformas digitales de turismo más importantes, como TripAdvisor. Cuenta con 35 habitaciones, una buena cocina y un reconocido spa: el Oshum, todo un referente en la costa malagueña.

Entre las opiniones de los viajeros se repiten expresiones como «simplemente perfecto» o «espectacular» para describir un hotel boutique que ha sido galardonado también en dos ocasiones como el mejor establecimiento de playa de España. Tras el Vincci Selección Aleysa Boutique & Spa, en las primeras posiciones del 'ranking' de los mejores cinco estrellas del país se sitúan dos establecimientos de Barcelona, el DO: Plaça Reial, un exclusivo gran lujo junto a la Rambla, y el Mercer Hotel Barcelona, situado en el Barri Gòtic.

La directora del Selección Aleysa Boutique & Spa de Benalmádena, Sara González, manifestó ayer a SUR su «alegría» por este reconocimiento, el tercer consecutivo para este establecimiento de 35 habitaciones y cerca de 60 trabajadores. González considera que «la calidad y la calidez humana» han permitido al hotel benalmadense distinguirse de otros establecimientos de lujo y destaca que no tienen externalizado ningún servicio. Las camareras de piso, como el resto de empleados, están contratadas de forma directa, a diferencia de la creciente práctica hotelera consistente en contratar a empresas de trabajo temporal que no se rigen por el convenio provincial de hostelería y establecen sueldos y condiciones precarios.

González considera que «el buen funcionamiento del área de recursos humanos es fundamental» para crear un ambiente óptimo de trabajo que propicie que los empleados ofrezcan «un trato excelente» a los clientes: «Estas opiniones vienen cuando se sienten únicos, bien acogidos, y ahí el papel de los trabajadores resulta esencial». El alcalde, Víctor Navas, también ha expresado su agradecimiento «al trabajo constante y firme compromiso de la plantilla de trabajadores del hotel, que han logrado convertirse en una referencia nacional». Durante un encuentro con la directora del establecimiento, Navas puso en valor que «los responsables del hotel han entendido y trasladado a sus clientes perfectamente el concepto de hotel boutique, con la certeza de que en un mercado tan global y disputado como el turístico triunfa el que sabe aportar una experiencia única». Los usuarios de Trivago también distinguieron el local benalmadense como mejor hotel de España y mejor hotel de playa en 2015.



Los sindicatos piden ya mayores subidas de salario en la hostelería por el auge turístico

► Demandan para el nuevo convenio de Málaga, que reúne a 78.000 trabajadores, alzas como en Baleares, donde el salario subirá un 17% en cuatro años ► Hoteleros y restauradores piden prudencia y dicen que pese a la mejora la rentabilidad no es tan alta

José Vicente Rodríguez
MÁLAGA
@josevirodriguez

Empresarios y sindicatos se preparan para iniciar la negociación del nuevo convenio de hostelería de Málaga, que engloba de media a lo largo del año a más de 78.000 trabajadores asalariados del ámbito hotelero y de la restauración, con planteamientos bastante distantes. Las centrales sindicales piensan que ya ha llegado el momento de aplicar subidas salariales más significativas teniendo en cuenta que la Costa del Sol sigue con cifras históricas de ocupación turística (4,6 millones de viajeros en los hoteles y 18,1 millones de pernoctaciones hasta octubre) y que la rentabilidad hotelera está subiendo, y ponen como referente el convenio que se acaba de cerrar en Baleares, que contempla un 17% de subida salarial para los próximos cuatro años (5% en 2018 y 2019 y 3,5% en 2020 y 2021). Los hoteleros, por su parte, llaman a la prudencia, y aseguran, en relación al caso balear, que el coste por trabajador en Málaga sigue siendo superior en virtud de algunos elementos que allí no están presentes.

La secretaria de la Federación de Servicios de CCOO en Málaga, Lola Villalba, explicó ayer a este periódico que la mesa de negociación se constituirá definitivamente este lunes, 11 de diciembre, y apuntó que la primera reunión se celebrará probablemente ya a la vuelta de las navidades. El actual convenio (que durante los cuatro últimos años ha aplicado subidas salariales de entre el 0,75% y el 1,50%) expira este 31 de diciembre y el objetivo, dijo, es que la negociación sea rápida. «Queremos



Un trabajador en un chiringuito malagueño, ALEX ZEA

que haya celeridad para que el convenio pueda estar listo en primavera, antes de Semana Santa. Pensamos que ya es hora de subidas salariales más altas, porque la rentabilidad de los hoteles y de los negocios de restauración ha subido respecto a años anteriores. El sector va como un tiro», comentó. CCOO cifró en torno al 13% este aumento en el caso de los hoteles, de la mano del aumento de precio de las habitaciones.

Villalba comentó que durante los años más duros de la crisis los sindicatos han aceptado una contención salarial en aras a preservar el empleo en el sector pero consideró que la situación ya ha cambiado. «Hemos sido consecuentes durante este tiempo. Incluso hemos aceptado expedientes de empleo y cierres de hoteles en invierno. Pero es verdad que ha llegado el momento de que los salarios vuelvan a subir. Lo dice incluso la

patronal a nivel nacional», dijo.

El empleo en la hostelería en la provincia se distribuye inyormemente en el inmenso tejido integrado por bares, cafeterías, restaurantes, salas de fiesta o discotecas, mientras que un colectivo de alrededor de 15.000 personas llega a trabajar en temporada alta en la planta hotelera de Málaga. El empleo en el sector ha subido un 4,4% en relación al año anterior, según las cifras de afiliación a la Seguridad Social. En el caso de los hoteles, el nivel de empleo está siendo ya similar a los registrados en los años 2006 y 2007, antes de que la recesión económica hiciera mella en el turismo.

Villalba también comentó que mantienen ciertas discrepancias con los empresarios respecto a la externalización de servicios en el ámbito de los hoteles. Los sindicatos afirman que algunos hoteles realizan esa externalización de

forma «fraudulenta», ya que ese personal externo no cobra con arreglo al convenio. De hecho, denunciaron hace meses a 44 hoteles malagueños por estas prácticas ante la Inspección de Trabajo y están pendientes de respuesta.

Prudencia empresarial

Por la parte empresarial, el presidente de la Asociación de Empresarios Hoteleros de la Costa del Sol (Aehcos), Luis Callejón Suárez, invitó a ser prudentes y advirtió de que lo que se trata es de conseguir un acuerdo donde todas las partes estén satisfechas pero «sin matar a la gallina de los huevos de oro».

«Estamos mejor que antes, con más pernoctaciones creando empleo, pero la rentabilidad de los hoteles no sube tanto como se puede pensar. Los veranos de estos últimos años están siendo muy buenos pero se si mira la ocupación media de todo el año estamos

en un 56%, según los datos de 2016», explicó Callejón.

El representante hotelero, que todavía desconoce de forma oficial el planteamiento sindical, pidió a las centrales que «seamos todos realistas» y que las subidas que se pacten «se hagan con cesiones de todas las partes». Con respecto al convenio de hostelería de Baleares, Callejón afirmó que el coste por trabajador en la Costa del Sol sigue siendo superior al de las Islas, al incluir el texto malagueño una serie de variables laborales que allí no se incluyen.

«Hay bonos por desplazamientos, bonos de vacaciones, festivos, u horas laborales que hacen que estemos por encima del coste en Baleares. Hay que mirarlo todo, no sólo el incremento salarial», defendió. En todo caso, Aehcos confía en que la negociación del convenio de Málaga «vaya bien», con «el esfuerzo de todos».

Por su parte, el presidente del colectivo de hosteleros de Mahos, Jesús Sánchez, apeló a la «sensatez» y al «talante conciliador» de todas las partes para llegar a un acuerdo «razonable». «El hecho de que las cosas estén mejor que antes no significa que estén bien. Aunque parezca que los negocios de hostelería facturamos mucho también hay muchos gastos que cubrir», apuntó. El responsable de Mahos coincidió con Aehcos en que en Málaga el gasto por trabajador en hostelería es superior a Baleares pero, en todo caso, cree que ambas zonas presentan características diferentes. «En Baleares hay una facturación más estable a lo largo del año y aquí todavía sufrimos la estacionalidad. Tenemos que afianzar la senda de desestacionalización que se ha emprendido para que los sueldos puedan también crecer más», dijo.

El PSOE andaluz presentará mociones en apoyo a las camareras de piso

Los socialistas presentarán en los ayuntamientos iniciativas en defensa de sus derechos laborales

LA OPINIÓN MÁLAGA

El PSOE de Andalucía presentará mociones en todos los ayuntamientos de la región para que se «respete la dignidad laboral» de las camareras de piso y para defender y reconocer también sus

derechos laborales. El secretario de Empleo y Relaciones Laborales del PSOE andaluz, José Carlos Durán, anunció ayer que los socialistas presentarán dichas mociones en defensa de estas trabajadoras, exigiendo la mejora de sus condiciones laborales. Este sector, recordó, aglutina a 15.000 trabajadoras en Andalucía.

Durán, antes de reunirse con representantes de esta actividad, declaró que el empleo y los derechos laborales son «fundamenta-

les para respetar la dignidad de la persona, por eso no podemos tolerar que las camareras de piso estén en situaciones de precariedad dentro del sector turístico».

Además, avanzó que exigirán al Ejecutivo central la derogación de la reforma laboral, «que sólo ha creado una bolsa de trabajadores pobres». En este punto, Durán lamentó que algunas camareras de pisos no estén contratadas directamente por los hoteles sino que presten sus servicios a través de la

subcontratación. Esto supone, continuó, que cobren hasta un 40% menos del salario que les corresponde, «menos de dos euros por habitación limpia y con jornadas laborales que exceden las ocho horas diarias».

«Estas condiciones provocan que las camareras de piso tengan enfermedades que no son reconocidas en el ámbito laboral, debemos visualizar que enfermedades como la artrosis o la fibromialgia, producidas por este exceso de trabajo, tengan esta categorización y así lo vamos a pedir desde el PSOE al Gobierno de Rajoy», destacó. Además, exigió al PP que no niegue a estas trabajadoras que puedan acogerse a la jubilación anticipada.

Por su parte, el secretario de Relaciones Institucionales y portavoz socialista en el Ayuntamiento de Málaga, Daniel Pérez, ha destacado el «magnífico trabajo» de estas profesionales y ha recalado que deben seguir luchando para que tengan sus derechos. Así, insistió en las condiciones laborales que sufre este sector «por el elevado número de horas en relación al sueldo percibido».

El socialista pidió también que ahora que expira el convenio colectivo que se aplica a la Costa del Sol se mejore. En este punto, la presidenta de la asociación provincial Kellys Unión Málaga, Trinidad Jiménez, explicó que hay varios frentes de lucha abiertos para mejorar sus condiciones.

La Junta abre por primera vez la puerta a una solución negociada en los Baños del Carmen

La concesión caducará el 29 de julio del año que viene, aunque la actual adjudicataria tendrá derecho a una prórroga limitada únicamente al restaurante

:: IGNACIO LILLO

MÁLAGA. En octubre de 2014, el grupo de empresarios liderado por Damián Caneda y José Luis Rainos compró la sociedad Parque Baleario Nuestra Señora del Carmen S.A., concesionaria del espacio del mismo nombre, en Pedregalejo. Desde el principio, la oposición se topó con la oposición frontal de la Consejería de Medio Ambiente de la Junta -que tiene la competencia para regular este tipo de negocios en primera línea de playa- al alegar que la compraventa del título se hizo de espaldas al Gobierno andaluz, que tenía que haberla aprobado. La disputa llegó hasta la Sala de lo Contencioso-Administrativo del Tribunal Superior de Justicia de Andalucía, donde la causa sigue su curso.

Sin embargo, en los últimos meses se han producido contactos entre técnicos autonómicos y representantes de los empresarios, para buscar una salida negociada a la disputa. Estas conversaciones toman como referencia la proximidad de una fecha clave: el 29 de julio de 2018, que es cuando se producirá oficialmente la caducidad del período de concesión; y ante el hecho objetivo de que no se podrá juzgar el Plan Especial (la construcción del parque en la zona de los eucaliptos) hasta que no se resuelva la disputa



Imagen de archivo de bañistas en verano en la playa y terraza de los Baños del Carmen. :: SUR

con los privados.

Como resultado, la Junta emitió una comunicación el pasado 24 de octubre, que incluye numerosas claves. La más importante es que, tras informar de la fecha en la que se producirá la extinción, le recuerda que «las concesiones que han sido otorgadas con anterioridad a la entrada en vigor de la Ley 2/2013, pueden solicitar la prórroga de las mismas, indicando que deberán ser solicitadas por el titular de la concesión antes de los seis meses previos a la fecha de extinción».

Además, tal notificación toma como base un informe previo de la Demarcación de Costas. En este documento, al que también tuvo acceso SUR, el departamento dependiente del Ministerio de Medio Ambiente, aclara que no se puede prorrogar la concesión «en condiciones que no permitan disponer de los terrenos para la realización del parque marítimo proyectado y destinarlo al uso público general». El documento aclara posteriormente su posición: «No procede el otorgamiento de prórroga de los títulos existen-

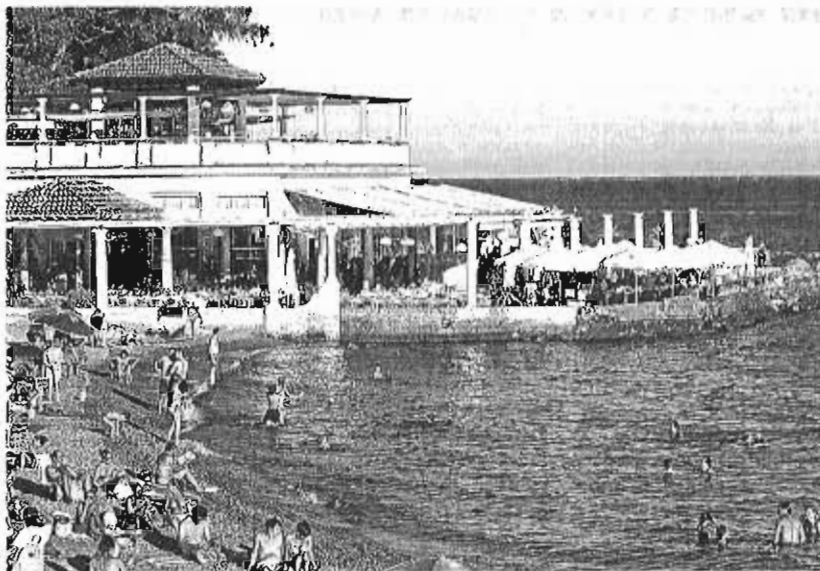
tes en su configuración actual», aunque «podrá otorgarse una nueva concesión en la zona, pero reducida al edificio, con sus zonas de terrazas».

Costas también advierte de que este cambio de la concesión incluirá el establecimiento de un nuevo canon, y «resultaría compatible con el proyecto de regeneración de playa y parque marítimo de los Baños del Carmen, y permitiría la conservación de ese enclave de restauración histórica para la ciudad».

La concesionaria se ha apresurado y ya ha pedido oficialmente a

la Junta la ampliación del período de explotación, aunque únicamente por el edificio del restaurante y la terraza, hasta unos 1.200 metros cuadrados de concesión fija (más unos 300 por temporadas). Esto es, con una renuncia expresa a toda la zona del antiguo 'camping' y la playa, para que se pueda iniciar las obras del parque que se incluyen en el Plan Especial de los Baños del Carmen. El objetivo es que esta solicitud sirva de base de una negociación, que se producirá en los próximos meses, para establecer los términos de la segregación del espacio -para ceder todo lo que no sea de uso hostelero- a Costas; así como el nuevo recinto de ocupación y el canon correspondiente que se pagará por él.

Reacción de Caneda

Damián Caneda, tras meses de intentos de buscar soluciones sensatas dentro de la legalidad, declaró que «creemos que esto abre la puerta a defender que se ha apostado al servicio de la ciudad» y se mostró confiado en que se encontrará una solución. «Parece que se abre la puerta, y estamos contentos, dispuestos a mantener el pedregal y los eucaliptos, a tener un parque público, y limitarnos a pedir una concesión por el edificio y la terraza, que es lo que siempre hemos defendido, dejar la gestión que ya hemos demostrado que sabemos hacer, y que el sentido común impera». A ello agregó que «sobre todo que siempre haya alguien al cuidado y que no volvamos a la situación de 2014, con un descampado lleno de basura». «Podemos vislumbrar una solución dentro de la legalidad, como siempre hemos creído, para bien de la ciudad», manifestó.

Marbella estudiará acciones legales para mantener la concesión del Puerto Deportivo

El Ayuntamiento afirma que la Agencia de Puertos está dispuesta a poner fin al contrato en 2018 en virtud de una interpretación del Reglamento de Costas

:: NIEVES CASTRO

MARBELLA. La pregunta que hoy se hace la sociedad del Puerto Deportivo de Marbella es qué sucederá con su concesión a partir de 2018 toda vez que, según denuncia el Ayuntamiento, la Agencia Pública de Puertos de Andalucía (APPA), dependiente de la Consejería de Fomento, mediante una interpretación del Reglamento de Costas, ha establecido que las concesiones de los recintos náuticos concluirán el año que viene. Entre los gestores perjudicados se en-

cuentra el Ayuntamiento marbellí, que, a través de la sociedad municipal Puerto Deportivo de Marbella S.A., ostenta la concesión del recinto Virgen del Carmen. El Consistorio marbellí anunció ayer, a través de un comunicado de prensa, que está llevando a cabo «las acciones necesarias para mantener la concesión», que se otorgó en 1976 por un período de 50 años. Preguntado por estas acciones, el edil de Puertos, Manuel Cardeña, concretó a SUR que el Ayuntamiento va a estudiar jurídicamente el asunto para emprender todas las acciones posibles. «Hay una gran preocupación entre propietarios de atraques, locales y los trabajadores del puerto sobre su futuro. No entendemos el sentido de la medida y el fin que busca», declaró el edil.

En este sentido, el Ayuntamien-

to se suma a la tesis defendida en una reciente reunión de Marinas de Andalucía, colectivo que agrupa a la mayor parte de los puertos deportivos de la región, para que sigan vigentes los plazos de las concesiones otorgadas por contrato con anterioridad a la Ley de Costas. El concejal de Puertos añadió que el asunto de las concesiones «está causando mucha inseguridad jurídica en los concesionarios y en los propios titulares que están viendo mermados sus derechos».

Caminos

Cardeña apuntó que son varias las medidas emprendidas para hacer frente a la situación. Así, se ha solicitado una interpretación del Reglamento de Costas, que al ser de carácter estatal vendrá dado por el propio Ministerio de Medio Am-



Vista general del Puerto Deportivo Virgen del Carmen, enclavado en pleno centro de Marbella. :: JOSELE-LANZA

biente. Asimismo añadió que se están organizando reuniones entre responsables de Marinas de Andalucía y la APPA para abordar este asunto sin olvidar el tema de la su-

bida de los cánones de los puertos, una situación que además se agrava por el hecho de que hasta la fecha el organismo regulador de puertos sigue sin director-gerente.

Plaza Mayor deberá construir dos nuevos carriles en la autovía antes de abrir el outlet

JUAN SOTO

@JSotoT

Los promotores del centro comercial deberán ampliar la MA-20 desde Guadalmar para evitar las retenciones que se producen en los accesos

MÁLAGA. A Sonae Sierra y a McArthurGlen, promotores del futuro outlet de lujo de Plaza Mayor, les ha surgido un gasto inesperado. Los responsables de la superficie comercial deberán duplicar la capacidad de la autovía MA-20 en sentido Torremolinos si quieren abrir el nuevo complejo. Según ha podido saber este periódico, se trata de una exigencia impuesta por la Unidad de Carreteras de Fomento, que responsabiliza al centro comercial de las retenciones que se producen casi todas las semanas en esa zona de la autovía.

Los responsables del futuro McArthurGlen Designer Outlet deberán poner en servicio dos carriles adicionales entre los nudos de Guadalmar y del Campo de Golf y un nuevo acceso al centro comercial que permita evitar la actual rotonda de acceso. El estudio de movilidad, que acaba de ser presentado en el Ayuntamiento y consensuado con las partes, detalla la construcción de dos vías de 1,8 kilómetros y un ramal junto a la actual entrada al recinto. La actuación tendrá un coste cercano a los tres millones de euros y un plazo de ejecución de cinco meses. Las obras podrían comenzar el próximo mes de abril.

A falta de que se elabore el proyecto de ejecución y de que se reciban todos los permisos pertinentes, los dos nuevos carriles partirán desde el actual ramal de aceleración que hay en la rotonda de Guadalmar dirección a Torremolinos y ocuparán tanto el arcén de la vía como la zona libre que queda paralela a la autovía. Al llegar a la salida del centro comercial, uno ellos accederá directamente al complejo y el otro continuará hasta la rotonda. Con esta medida se logrará que las personas que visiten el outlet no tengan que llegar hasta la glorieta y ceder el paso a todos los vehículos que proceden de las otras direcciones.

Si se cumplen los plazos previstos y Fomento acepta los proyectos presentados, las obras podrían comenzar en el mes de abril y estar concluidas a mediados de octubre, fecha en la que se prevé abrir el nuevo factory. Por contra, si la actuación no está terminada para esa fecha, el outlet no se podrá abrir, ya que se trata de una condición indispensable para que el Ayuntamiento conceda la licencia de apertura.



Los atascos son habituales en la MA-20 junto a la salida del centro comercial. :: sur



:: sur

El responsable de gestión de bienes de Sonae Sierra, Alexandre Pesseguero, explicó durante la presentación del proyecto que la intención inicial era realizar sólo un nuevo acceso al centro comercial que permitiera evitar la rotonda del campo de golf, aunque Fomento se ha mostrado firme a la hora de exigir una actuación de mayor envergadura y ellos no se han opuesto porque no quieren problemas con nadie y entienden que la afluencia de personas a la zona se multiplicará cuando entre en servicio el outlet.

Tres millones de visitas

La previsión de los promotores es que unos tres millones de visitantes acudan hasta el futuro McArthurGlen Designer Outlet durante los primeros años, una cifra que aumentará

Construirán una salida directa desde la autovía al centro comercial sin pasar por la rotonda

cuando se construya la pase del proyecto. Esas cifras habría que sumarlas a los diez millones de visitantes que ya recibe Plaza Mayor cada año y que lo convierten en uno de los más visitados de toda Andalucía.

Pese a todo, desde Sonae Sierra y McArthurGlen entienden que las retenciones que se producen en la autovía no están motivadas por la presencia de su complejo comercial sino por los problemas que provoca la ac-

tual rotonda, ya que los vehículos que tratan de acceder al centro deben ceder el paso a los conductores que ya están en la glorieta. Y no sólo eso. Defienden que los conductores que circulan por la glorieta no sólo van a Plaza Mayor sino a cualquiera de los otros recintos comerciales que hay en el área de Guadalmar y, sobre todo, hacia la carretera A-404 en dirección a Churriana, Alhaurín o Coín. «Se trata de una vía principal con mucha densidad de tráfico», esgrimen.

De cualquier forma consideran que al duplicar el número de carriles se acabarán los problemas de retenciones o, al menos, no afectarán al resto de vehículos que circulan por la autovía en dirección Torremolinos. Por contra, en el otro sentido no se exigirá ningún cambio para la apertura del centro.

Siete superficies comerciales y sólo un acceso desde la MA-20

Los responsables de las diferentes superficies comerciales que hay en el entorno del Campo de Golf entienden que la solución definitiva a todos los problemas de tráfico que se producen en la zona -agravados sobre todo en verano- no se solucionan con mejorar el actual acceso sino que debería pasar por crear uno nuevo e independiente. A las actuales presencias de Plaza Mayor, Ikea, Verdecora, Bricomart o el parque comercial Bahía Azul se le va a unir en breve la apertura que la empresa Porcelanosa o el futuro desarrollo de un complejo en la zona de Guadalmar, por lo que entienden que el Ministerio de Fomento debería plantearse crear un nuevo acceso entre Guadalmar y el Campo de Golf.

Los atascos en este tramo de la MA-20 son cada vez más frecuentes y los vehículos llegan muchas veces a ocupar hasta el arcén de la vía en sentido Torremolinos. Por ello, los responsables de Plaza Mayor suelen colocar una serie de conos tanto en la entrada del recinto como en la misma rotonda para evitar el colapso, aunque no siempre surte los efectos deseados.



Viajeros llegando al aeropuerto de la capital malagueña. ARCA/AGENCIA

La Costa del Sol cierra la temporada alta con la rentabilidad hotelera al máximo

► Los ingresos por habitación en los hoteles del litoral crecen más de un 7% de julio a octubre y Marbella se sitúa como la segunda localidad con mejores números ► La patronal alerta de los efectos de la recuperación de los destinos mediterráneos

VIRGINIA GUZMÁN MÁLAGA

■ Una temporada alta con la rentabilidad hotelera al máximo. Así han sido los meses de julio a octubre para la Costa del Sol según la patronal Exceltur, que ha analizado en su último barómetro la evolución de los destinos turísticos españoles, marcados un año más por cifras de récord.

En el caso del litoral malagueño, la media del cuatrimestre tanto en la tarifa media diaria (ADR) como en los ingresos por habitación disponible (RevPar) le sitúa como líder de la comunidad andaluza, con una ocupación media en sus establecimientos del 85,8% de julio a octubre. Esto último hace que la ocupación media anual además esté cerca del 80%, con un 78,8 en la Costa del Sol. En ésta, la tarifa media ha sido durante la temporada alta de 115 euros y la rentabilidad por habitación se ha situado en 99 euros, lo que supone un incremento del 7,6% respecto al verano pasado.

El propio barómetro de Exceltur señala que el litoral malagueño se ha visto beneficiado en los meses más fuertes de este año por el fuerte aumento de la demanda, destacando especialmente el caso de Marbella, que es la segunda localidad de España con la rentabilidad hotelera más alta del país, con 153,9 euros y un crecimiento del 4,5%. La localidad marbellí además ha experimentado

una subida del 3,8% en el empleo en sus establecimientos. El estudio también resalta la buena evolución de otros destinos de la provincia, caso de Estepona, con un 3,8% más de rentabilidad y un 5,4% más de empleo o Torremolinos, con un 7,6% más de empleo y un incremento del 14% en su RevPar. Fuengirola, por su parte, también registra crecimientos, mientras que la media interanual de Benabádena resulta en números negativos -baja asimismo en los meses de verano-.

El barómetro empresarial recuerda no obstante que las cifras al alza también esconden indicios de que el ciclo está cambiando y resalta lo que los sindicatos llevan reiterando mucho tiempo, que el empleo no crece al mismo ritmo. Sobre los destinos vacaciones del país, incluida en ellos la Costa del Sol, refleja que «el crecimiento de los ingresos y el empleo fue menos generalizado e intenso sólo lo superan los 2 dígitos) que en cuatrimestres anteriores, por cuanto el recorrido de mejora de algunos destinos se limita al aumento de los precios, ante niveles cercanos a la plena ocupación». Al tiempo, asegura que ya se empieza sentir el impacto de la recuperación de los destinos competidores, principalmente de Turquía, y el debilitamiento del gasto de los turistas británicos. Estas últimas circunstancias precisamente fueron



Valoración
En el caso de la capital malagueña, tanto la rentabilidad como el empleo han crecido por encima del 10%

motivo de debate en la última edición de la World Travel Market (WTM) de Londres, en la que instituciones y empresarios avisaron de que la recuperación de los destinos del Mediterráneo puede poner freno a la evolución de la Costa del Sol, que además está sufriendo en este año una caída del mercado nacional, con la consiguiente ralentización de su crecimiento.

En cuanto a los destinos urbanos, no se olvida el informe de Exceltur de destacar la buena racha que están viviendo los destinos urbanos, tendencia que en este caso achaca a las buenas conexiones aéreas y a la demanda

de los turistas extranjeros. En el caso de la capital malagueña, tanto la rentabilidad como el empleo han crecido por encima del 10%, con un 12,4% en el primer caso y un 10,9% en la creación de nuevos puestos de trabajo.

Exceltur reconoce que son las ciudades de la costa «las que evidencian el mejor comportamiento de los destinos urbanos españoles durante el verano», pero también avisa de que, como en el caso de los destinos vacacionales, la tendencia es que se vaya atenuando la llegada de turistas extranjeros «prestados», una vez que vuelvan a sus destinos tradicionales.



Efectos negativos de la crisis catalana para Barcelona

► El barómetro último de Exceltur también analiza los efectos que la crisis política en Cataluña desde el 1-0 está teniendo en uno de los grandes destinos del país: Barcelona. Así, señala que «la caída de la actividad turística ha sido muy importante. El impacto de los acontecimientos del 1-0 en octubre sobre los Ingresos de los hoteles fue 15,9 puntos, ya

que de haber crecido un +4,7%, lo que se ha producido es una caída del -11,2%». El Informe recoge que en el mes de noviembre se ha atenuado la caída de ingresos de los hoteles hasta el -9,0%, «coincidente con la relajación de altercados y manifestaciones en las calles tras la aplicación del artículo 155 y la convocatoria de elecciones en Cataluña para el 21 de diciembre». Para el próximo trimestre las previsiones pasan por una caída de los ingresos en los alojamientos del 15%. Asimismo, el descenso esperado de

los ingresos en Barcelona se mantendrá durante el primer trimestre de 2018 a tasas del -10,0% en los hoteles, del -6,8% en el rent a car y del -3,5% transporte de pasajeros, por la caída en organización de pequeños congresos y convenciones y reuniones de empresas, junto con la incertidumbre en el segmento de ocio. La patronal también teme que en los primeros meses del año la caída del nivel de actividad empiece a afectar al empleo turístico en Barcelona y éste comience a descender.



M

La sequía vuelve a pillar a Málaga sin infraestructuras

La falta de precipitaciones amenaza a Málaga con un nuevo Decreto de sequía. SALVADOR SALAS



AGUSTÍN PELÁEZ

✉ apelaez@diariosur.es

La provincia, que lleva 20 años hablando de las mismas obras para disponer de nuevos recursos hídricos, deberá esperar aún a 2027 para poder contar con alguno de los grandes proyectos planificados desde hace décadas

La Costa del Sol batirá con toda probabilidad este año un nuevo récord de viajeros. Ya lo hizo en 2016, con 12 millones de turistas. Las grandes constructoras e inmobiliarias nacionales se vuelven a fijar en la Costa del Sol, debido a la evolución positiva de la demanda residencial, la compraventa de viviendas y la firma de hipotecas, tras años de inactividad. Las exportaciones del 'agro' malagueño no dejan de crecer y ello gracias a productos con un enorme potencial en el campo de Málaga como los tropicales y el aceite de oliva. Sin embargo, todo ello puede quedar en nada si las administraciones públicas no se toman en serio acometer las infraestructuras necesarias para que la provincia no tenga problemas de agua, la gran asignatura pendiente de la provincia. Mientras se han producido precipitaciones normales el agua no ha sido un problema. ▶

LAS OBRAS DEL PLAN HIDROLÓGICO

479 millones€

La Junta aprobó en 2015 la revisión de los planes hidrológicos de las cuencas Mediterránea, Guadalete-Barbate y Tinto-Odiel-Piedras para el periodo 2015-2021. La nueva planificación prevé una inversión de 1.437 millones de euros. Recogen 594 proyectos. De la inversión total prevista, 473 millones corresponden a la aportación de la Junta y el resto a las administraciones central y local y otros agentes. Por provincias, Málaga tendrá una inversión de 479 millones de euros. Si se tiene en cuenta el horizonte 2027, la inversión es bastante superior.

Obras pendientes en la Costa del Sol

Es la zona donde se concentran la mayoría de las obras hidráulicas, por ser también donde más recursos hay.

► **Presa y conducciones de Gibralfmedina.** Está prevista en Jimena de la Frontera (Cádiz) en el río Guadiao. Tendrá capacidad para 120 Hm³. Si finalidad es servir de apoyo al abastecimiento de la Costa del Sol en caso de sequía. Su presupuesto es de 115 millones. Corresponde al Gobierno central. Prevista para 2027.

► **Túnel de trasvase del Genal río Verde.** Presupuestada en 48 millones de euros. Viene del anterior plan hidrológico. Corresponde a la Administración del Estado. Horizonte 2027.

► **Recrecimiento del embalse de La Concepción.** 210 millones de euros, de los que 105 deben invertirse en 2021 y el resto en 2027. La obra corresponde a la Administración central.

► **Presa de Alaminos, afluente del Fuengirola.** Horizonte de ejecución por determinar. Corresponde al Gobierno central. No cuenta con valoración económica.

► **Presa del río Ojén.** Horizonte de ejecución por determinar. Corresponde al Gobierno central. No cuenta con valoración económica.

actual y para poder tener garantizado el suministro de agua en las próximas décadas. Y ello a pesar de que en 2015 se aprobó el nuevo plan hidrológico de las Cuencas Mediterráneas Andaluzas.

El grueso de las infraestructuras que requiere la provincia para contar con garantías suficientes de agua tienen como horizonte más cercano 2027 e incluso más allá con una inversión cercana a los 1.000 millones de euros —unos 800 con cargo al Gobierno de

► **Explotación conjunta de la Costa del Sol y aumento de la capacidad de transporte de la actual tubería.** Aparecen cuatro proyectos diferentes. Todos con 2027 como horizonte. Se trata de obras que competen a la Junta de Andalucía y las administraciones locales. Suman más de 107 millones de euros, de los que sólo 17,6 se deben invertir en 2021.

► **Desaladora de Mijas/Fuengirola.** Horizonte de ejecución 2027. Corresponde al Administración central. Presupuestada en 88,4 millones. La obra de adjudicó en 2009 a una UTE por 61,7 millones. No se ha ejecutado. Ni Junta ni Gobierno explican lo que ha pasado.

Previsiones para Guadalhorce-Málaga

El sistema del Guadalhorce es la principal fuente de recursos hídricos para la capital.

► **Corrección de los vertidos salinos al embalse del Guadalhorce.** Administración central. 66,8 millones de euros, de los que 33,4 se deben invertir en 2021 y el resto en 2027.

► **Conexión reversible del abastecimiento de Málaga con la Costa del Sol.** Administración central. Horizonte 2027. Valorado en 47,6 millones de euros.

► **Desaladora del bajo Guadalhorce.** Horizonte por determinar. Sin valoración económica. Corresponde a la Junta de Andalucía.

► **Mejora de la red de riegos del Guadalhorce.** Administración central. 61,5 millones. Para el horizonte 2021 sólo prevé una inversión de 6,1 millones. El resto para 2027.

Axarquía

Es la comarca que más está sufriendo los efectos de la sequía y que paradójicamente cuenta con el embalse más grande.

► **Desaladora de la Axarquía.** 75 millones. Horizonte 2027. Administración central.

► **Ampliación del sistema de abastecimiento.** Aparecen cinco actuaciones (Nerja/Frigiliana, Valle de Benamargosa, Vélez noroeste y noreste y La Viñuela) 38 millones. Horizonte 2027. Junta.

la nación y el resto a la Junta—, sin incluir las actuaciones en materia de saneamiento, depuración, EDAR o reutilización de aguas regeneradas. Al menos, eso es lo que se desprende del Plan Hidrológico vigente, elaborado por la Junta de Andalucía y aprobado también por el Gobierno central. Pero además, desde la Junta se descarta en la actual situación adelantar algunas de ellas por entender que el objetivo ahora es el corto plazo, hacer aquellas actuaciones que garanticen el



abastecimiento humano de manera inmediata. Al menos, así lo han asegurado los directores generales de Planificación y Gestión del Dominio Público Hidráulico y de Infraestructuras y Explotación del Agua, Juan Serrato e Inmaculada Cuenca, respectivamente.

Según la planificación hidrológica en vigor, las obras estructurales dirigidas a garantizar el abastecimiento deberán esperar como mínimo una década más y ello siempre que no se produzca ningún retraso. «La mayoría, por no decir casi todas las infraestructuras, son las mismas que ya figuraban en el Plan Hidrológico de 2009-2015», señala el técnico de Asaja Málaga Benjamín Fauli.

¿Pero qué actuaciones son necesarias si o si para que Málaga pueda afrontar los periodos de sequía sin poner en riesgo el abastecimiento y los principales sectores económicos y productivos de la provincia? Para Juan Antonio Rodríguez Arribas, ingeniero de caminos, miembro de la Academia Malagueña de Ciencias, exdirector técnico de la antigua Confederación Hidrográfica del Sur durante cinco

años, y exdirector de los sistemas de Guadalhorce y Axarquía, aunque jubilado desde 2011, hay proyectos sobre los que no se puede seguir hablando cada vez que hay una sequía.

En concreto, menciona la necesidad de acometer una nueva conducción de agua para la Costa del Sol, entre Marbella y el Atabal, con el objetivo de incrementar la capacidad de transferencia de agua potable desde La Concepción a la capital y la Axarquía. «En segundo lugar, es indispensable acometer el recrecimiento de La Concepción, que no es otra cosa que un segundo embalse en río Verde. Se llegaron a hacer los estudios ecológicos necesarios hace años. Sin embargo, aún no hay proyectos», lamenta, como lamenta también que no se hayan producido avances.

Según Rodríguez Arribas, para quien la antigua Confederación Hidrográfica del Sur nunca se tendría que haber trasladado de Málaga a Sevilla al considerar que ello ha sido «un fasto para los intereses de Málaga», también es clave acometer el túnel de trasvase entre el Genal a río Verde, incluido en el plan hidrológico.

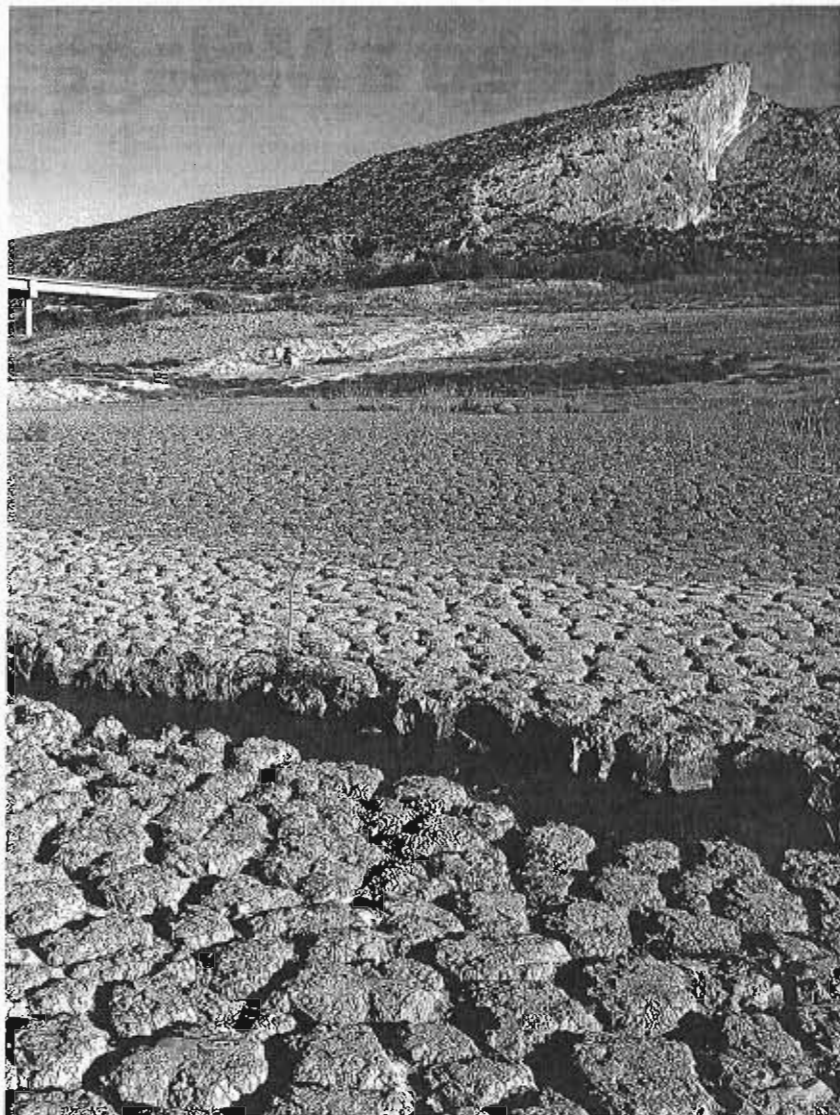

◀ **Guadalhorce.** Es el tercer embalse más grande de la provincia con 125,7 hectómetros cúbicos de capacidad. Debido a la sequía se encuentra sólo al 44% (55 hm³). El descenso del nivel de almacenamiento ha dejado a la vista los efectos de la sequía. :: SALVADOR SALAS

▼ **Mellones.** Es un manantial salino que vierte en el embalse del Guadalhorce provocando la salinización de los recursos que almacena. Parte de esa sal contaminó los campos del Guadalhorce. :: S. SALAS

El embalse lleno de salmuera

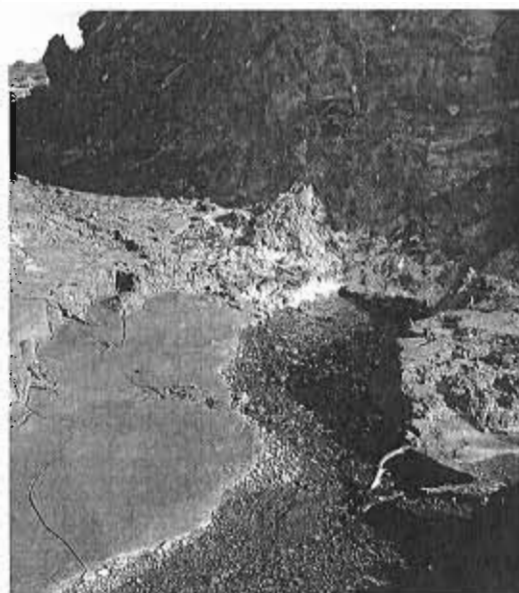

«Se trata de llevar agua de la zona donde más llueve y más agua hay a la que menos recursos tiene», explica. De la misma manera, considera necesario resolver el problema de la salinidad del embalse del Guadalhorce y mejorar los canales de riego y abastecimiento de este mismo sistema para acabar con las fugas que se registran. «Son infraestructuras de más de 50 años que no han tenido apenas mantenimiento», declara.

Para José Luis Rodríguez, que ha sido gerente de la Empresa Municipal de Aguas de Málaga (Emasa) durante casi 20 años —se jubiló en 2015—, cualquier ciudad necesita como mínimo tener reservas para garantizar el abastecimiento durante tres años. En el caso de la capital, el consumo anual ronda los 60 hectómetros cúbicos, de los que unos 50 hm³ proceden del sistema del Guadalhorce. Rodríguez considera clave para la capital la realización de una presa de regularización en Cerro Blanco, río Grande, lo que aportaría a la capital entre 30 y 35 hm³ anuales, además de que «evitaría las inundaciones y controlaría la riada». El azud de Cerro Blan-

Málaga necesita reservas para garantizar el abastecimiento durante tres años

Expertos consideran que hay proyectos sobre los que no se puede hablar cada vez que hay sequía

co se suspendió en 2007 tras una presión política y vecinal. En su lugar se ejecutó una conducción hasta el Atabal, que para Rodríguez fue una obra innecesaria.

El exgerente de Emasa, considera asimismo clave para la capital que Pílonos se convierta en el corazón del Guadalhorce, ampliando la reserva de El Atabal, para posibilitar dar agua a los municipios del Valle del Guadalhorce. Actualmente, Pílonos funciona como depósito de reserva para la

capital. Está dotado de un bombeo al Atabal, por lo que puede transferir recursos.

En tercer lugar, Rodríguez defiende la transferencia de recursos desde el Guadiaro y el Genal a La Concepción, cuyo proyecto de recrecimiento es «indispensable». Para el exgerente de Emasa, llevar agua bruta —no potable— al Atabal es factible y desde aquí hasta la Axarquía utilizando la tubería de riego de la margen derecha del plan Guato. Se trata de una demanda de los agricultores y regantes de la comarca oriental.

Para la directora general de Infraestructuras y Explotación del Agua, Inmaculada Cuenca, en cambio, una tubería para transferir agua bruta hasta la Axarquía desde la zona occidental como han planteado los agricultores es «una infraestructura de muy dudosa y que técnicamente no tiene sentido». Además, según mantiene, en el supuesto de que técnicamente sea posible el tubo que se plantea es una especie de desagüe de la presa de La Concepción, pero que aunque se haga esta conducción si no se recrece el embalse no serviría de nada.

AGUSTÍN PELÁEZ

MÁLAGA. El embalse del Guadalhorce es el tercero más grande de la provincia en capacidad con 126 hectómetros cúbicos, sólo por detrás de La Viñuela (165 Hm³) y Guadalteba (153 Hm³). Desde su entrada en funcionamiento en el verano de 1973, pocos se imaginaban que esta presa iba a dar tantos quebraderos de cabeza. La razón es un manantial de agua salada, Mellones, que vierte sus aguas en la cola del pantano y que saliniza los recursos de este embalse. Su alta salinidad convierte en un agua de mala calidad el principal recurso hídrico de la capital para abastecer a los vecinos, que tienen que pagar en sus recibos un recargo por desalinización (entre 0,10 y 0,90 euros por metro cúbico). El agua con mayor salinidad es la que va a parar a la desalobradoradora de El Atabal. El descenso del agua embalsada ha dejado el manantial a la vista. Algo que sólo ha sucedido con anterioridad en las sequías de 1995 y 2005. Durante años la capital reclamó una solución a la mala calidad del agua que bebían

los malagueños. Ello se solventó con la desalobradoradora de El Atabal que se acometió en la sequía de 2005. La planta permite eliminar la sal y la cal al agua que beben los vecinos, sin embargo la salinidad no está resuelta.

Desde entonces no se ha invertido nada para acabar con el problema. En los años 90 se realizó un 'saleducto' de 53 kilómetros de longitud que estuvo funcionando casi tres años y medio, para verter el agua salada en el mar. La conducción se rompió y no se reparó, aún cuando supuso más de 1.100 millones de las antiguas pesetas. Con anterioridad se realizaron diversas obras que tuvieron como finalidad evitar que las aguas fluyentes del entorno penetraran en algunas de las cuevas que rodean el cauce convirtiéndose en salmuera. Las opciones que baraja la Junta para acabar con el problema consisten en la construcción de dos pequeñas presas para aislar el manantial o tapar las cuevas donde se acumula la salinidad. La obra corresponde al Gobierno central.

CIENCIA



En Twitter: @eugeniocabezas

MÁLAGA. La caracterización de materiales mediante difracción de rayos X. Esto es a lo que se dedica la empresa malagueña malagueña X-Ray Data Services (XDS), un proyecto que nació en septiembre de 2015 a partir de un premio Spin-Off de la Universidad de Málaga (UMA), y que en poco más de dos años ha conseguido abrirse un hueco en el complicado mundo de la I+D aplicada a los materiales, con aplicaciones tan diversas en áreas como las ciencias geológicas, mineralógicas, químicas, aeronáutica, bioquímica, farmacología, arqueología, paleontología o ciencias ambientales, entre otras.

Detrás de esta iniciativa están las doctoradas en Ingeniería Química y Química Gema Álvarez y Marta García, respectivamente, con el apoyo y asesoramiento de los doctores Mari Ángeles Gómez, profesora titular de Química Inorgánica de la UMA; y Miguel Ángel García, catedrático de Química Inorgánica de la UMA y director científico del Sincrotrón español ALBA. «Marta y yo nos conocimos en el departamento de Química Inorgánica, donde realizamos nuestras tesis doctorales», explica Álvarez, quien detalla que durante el último año de investigación surgió la idea de hacer algo, «puesto que el futuro de los doctores e investigadores en España era muy complicado».

«Por desgracia, conseguir el más alto nivel de cualificación académica en España no te garantiza tener un sueldo a final de mes. En la mayoría de los casos es necesario varios años de estancia en el extranjero, y como siempre el factor 'suerte' para poder volver a tu ciudad de origen para optar por una plaza de profesor en la universidad», continúa la científica, quien explica que por eso surgió XDS. «Nos planteamos intentar utilizar todos nuestros conocimientos, adquiridos durante los años de doctorado, y llevarlos al terreno industrial. Nosotras estábamos especializadas en analizar cementos por DRX, así que por ahí empezamos, y hasta hoy», añade.

En estos apenas dos años, en los que han estado instaladas en la incubadora de empresas del Rayo Verde, en el Parque Tecnológico de An-

XDS busca nuevas aplicaciones para los rayos X en el sector industrial

La empresa malagueña, creada en 2015 a partir de un Spin-Off de la UMA, trabaja con grandes compañías cementeras y cerámicas, universidades y centros de I+D

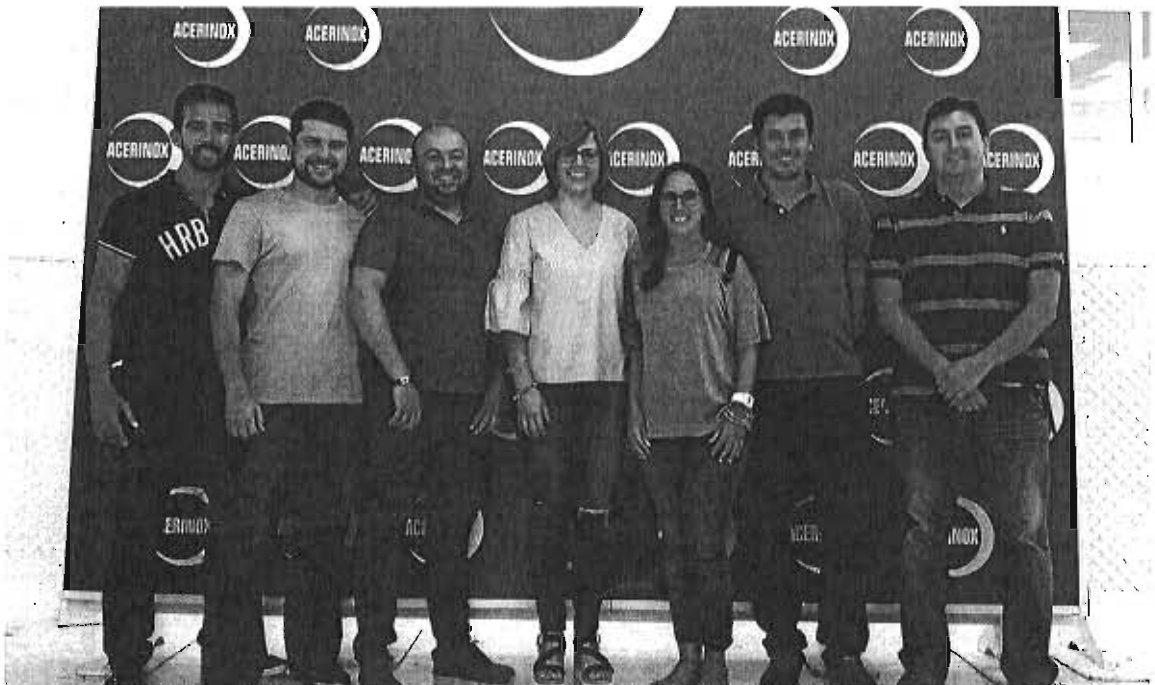

Las doctoras en Química Gema Álvarez y Marta García, con empleados de la firma Acerinox, a los que impartieron un curso sobre el uso de rayos X. :: sur

dalucía (PTA), han conseguido abrirse un hueco en este complicado sector. Así, sus clientes son principalmente empresas privadas de la construcción y universidades o centros de investigación. Entre las empresas privadas más importantes con las que han trabajado en estos dos primeros años destacan Cementos Portland Valderrivas, Cemex España, Itaca o Coloronda, entre otras.

En cuanto a las universidades públicas, cabe destacar a la Universidad de Las Palmas de Gran Canaria, la Universidad de Castilla la Mancha o la Universidad de Jaén. «También hemos colaborado con el Instituto Español del Cemento y sus Aplicaciones (IECA)», apostilla Álvarez, quien matiza que, hasta el momento, sus clientes han sido nacionales, «pero en un futuro estamos planteando la expansión tanto a nivel europeo como de Latinoamérica», dice la doctora en Ingeniería Química por la UMA.

Con estos mimbres, las previsiones de la compañía

en lo que a facturación se refiere para el cierre de este ejercicio económico rondan los 45.000 euros, y esperan que la previsión para 2018 sea alcanzar los 50.000 euros. «De todas formas, somos conscientes de que estamos empezando y que los primeros años son cruciales para decidir el rumbo a seguir», matiza la científica y empresaria malagueña.

Sobre el panorama actual de la I+D en España, las res-

Han realizado trabajos para firmas como Cementos Portland Valderrivas, Cemex España, Itaca o Colaronda, entre otras

ponsables de la firma XDS consideran que «no es muy bueno». «Siempre nos encontramos con los mismos inconvenientes: el dinero o la falta de personal cualificado y/o infraestructuras», dicen. «Sabemos que la inversión en I+D es una apuesta de futuro, pero en el día a día de pequeñas y medianas empresas la realidad es otra, ellos deben producir y vender para vivir», consideran. «En las grandes empresas es

verdad que poco a poco se está invirtiendo algo más, pero dependiendo del sector en el que nos movamos», continúan las científicas. A su juicio, en el sector cementero «estamos todavía a la cola del I+D con respecto a Europa. En cambio en el sector cerámico pensamos que la inversión es mayor y se tiene una mayor conciencia en este sentido», aclaran las responsables de la firma tecnológica malagueña.

Tras mudarse a otro edificio en la tecnópolis malagueña, las científicas consideran que entre las ventajas de estar ubicadas en el PTA «podemos destacar, obviamente, la diversidad de empresas que conviven aquí, de diferentes áreas, lo cual nos ofrece la posibilidad de establecer más fácilmente algún tipo de colaboración», dicen. «También la visibilidad de nuestra empresa y el caché que puede ofrecer a nuestra actividad el estar vinculadas al PTA», añaden. En cuanto las desventajas, resaltan «el tráfico en hora punta».

UNA TÉCNICA PIONERA

Los rayos-X son una forma de radiación electromagnética de elevada energía y pequeña longitud de onda. El físico alemán Wilhelm Conrad Röntgen los descubrió en 1895, mientras experimentaba con los tubos de Hittorff-Crookes y la bobina de Ruhmkorff para in-

vestigar la fluorescencia violeta que producían los rayos catódicos.

La empresa XDS aplica la difracción de rayos X a tres ámbitos: el análisis de datos, la formación y la consultoría en I+D. En el primero, se encargan de realizar experimentos para la caracterización de compuestos inorgánicos u orgánicos. El análisis de los datos lleva consigo la elaboración de un informe final, con una interpretación detallada de los resultados obtenidos, apor-

tando, en la medida de lo posible, sugerencias al cliente para mejorar proceso de producción o solucionar un problema.

En formación, preparan manuales, estrategias y metodologías de recolección de datos y el uso de 'software' comercial de análisis de difracción de rayos X para empresas e instituciones. Por último, ofrecen soporte especializado para la validación y/o aprobación del uso adecuado y eficiente de los equipos de rayos X.

COMERCIO

● Los centros comerciales y las principales calles de la capital estuvieron ayer llenos en el día festivo

El puente ilumina las ventas

Ángel Recio MÁLAGA

Si el pasado miércoles 6 de diciembre, coincidiendo con el Día de la Constitución, el centro de la ciudad estaba a reventar pese a que todos los grandes establecimientos estaban obligados a cerrar sus puertas por ley, ayer viernes, también festivo por el día de la Inmaculada pero con todos los comercios abiertos, no cabía un alfiler tanto en las calles del centro como en muchos de los centros comerciales de la provincia. Los malagueños anticipan cada vez más las compras de regalos y, además, ha aumentado la ocupación de los restaurantes para las comidas navideñas de empresas y amigos, por lo que hay motivos de sobra este año para no quedarse en casa.



Personas ayer en Larios.

está creciendo en todos los sectores", añade Gil, que incide en que, un año más, los productos estrella a la venta son los tecnológicos, los electrodomésticos y el equipamiento de hogar. El presidente de Fecoma subrayó que en días festivos como el de ayer abren prácticamente todos los pequeños comercios situados en el centro de Málaga y en algunos puntos concretos de la provincia, pero la mayoría de los que están en barriadas no lo hacen para que sus propietarios puedan descansar.

Pasear y comprar en los centros comerciales es otra de las costumbres más arraigadas en esta provincia, principalmente por la tarde cuando ya ha oscurecido. Pilar Hernández, directora de marketing del centro comercial Vialia, explicó que "ha habido mucha gente incluso desde por la mañana, aunque también es cierto que no ha habido aglomeraciones y la gente ha podido entrar en las tiendas y comprar con tranquilidad". Hernández comentó que los que más disfrutaban eran los niños jugando en diversas atracciones en la planta baja y recalcó que, en líneas generales, "el mes de noviembre ha sido bueno tanto en ventas como en la afluencia de clientes y esperamos que en diciembre se mantenga la misma tendencia y aumenten los números respecto al año pasado, por lo que no nos podemos quejar".

Enrique Gil
Presidente Fecoma

Parece que hay más dinero en los bolsillos y aumenta la facturación en todos los sectores"

Ese fenómeno está influyendo, lógicamente, en el comercio, que afronta este mes su temporada alta a la espera de las rebajas entre enero y marzo. Enrique Gil, presidente de la Federación de Comercio de Málaga (Fecoma), aseguró ayer que "desde el Black Friday está funcionando muy bien la campaña navideña y hoy [por ayer] se está viendo un gran movimiento de personas entre otras cosas porque está creciendo el turismo nacional". La Asociación Hotelera de la Costa del Sol (Aehcos) ya estimó que la ocupación en los hoteles de la capital estará estos días en torno al 80%, mientras que en el conjunto de la provincia se rebaja al 63%, dos puntos por encima del año pasado.

"Ahora parece que hay algo más de dinero en los bolsillos porque vemos que la facturación



Miles de personas ven el espectáculo de luces en la calle Larios.

JAVIER ALBUQUERQUE

MÁLAGA

Solo seis británicos tomaron en 2016 la nacionalidad española pese al 'Brexit'

● El año pasado se elevó un 36% el número de adquisiciones, liderado por Marruecos

Ángel Recio MÁLAGA

El 23 de junio de 2016 saltó la banca en Reino Unido. El entonces primer ministro David Cameron se la jugó permitiendo un referéndum para votar la permanencia o salida de Gran Bretaña de la Unión Europea y, como todo el mundo sabe, ganó el *Brexit* con un apretado 52% de los votos. La noticia sentó como un tiro entre la mayoría de residentes británicos en la Costa del Sol, que temían sobre sus condiciones futuras en España cuando no formen ya parte de la Unión Europea. Muchos británicos preguntaron incluso sobre la posibilidad de adquirir la nacionalidad española, pero los datos oficiales publicados esta semana por el Instituto Nacional de Estadística muestran que no hubo tanto interés, al menos, en 2016. El año pasado solo seis británicos adquirieron la nacionalidad española en la provincia de Málaga, un volumen ridículo teniendo en cuenta que hay



Dos residentes británicos en la Costa del Sol, en junio de 2016 con las efemérides del 'Brexit'.

unos 40.000 residentes británicos en Málaga.

Esta estadística corresponde a 2016 y, por lo tanto, es probable que en 2017 haya aumentado el número. No obstante, el segundo semestre completo de 2016 ya tenía el *Brexit* sobre la mesa. En cualquier caso hay que valorar dos aspectos importantes. El primero es que, por ahora, solo hay incertidumbre ya que hasta que no se llegue a un acuerdo definitivo entre Reino Unido y la Unión Europea —ayer se firmó un primer pacto entre Theresa May y Jean Claude Juncker— e inclu-

so entre Reino Unido y la propia España de forma bilateral, todo sigue igual, por lo que los residentes británicos tampoco quieren precipitarse. En segundo lugar, cabe destacar que, según indica la consular británica en Andalucía, Charni-ne Arbouin, en el caso de España y Reino Unido no se puede tener doble nacionalidad, es decir, se es de un país o del otro, y los británicos, lógicamente, tendrían que verse muy atentos para renunciar a su nacionalidad de origen.

El pacto entre la UE y Reino Unido no está aún cerrado y no se puede tener doble nacionalidad

A escala general, el año pasado hubo 4.772 extranjeros que adquirieron la nacionalidad española en Málaga, un 36,7% más que en 2015. Marruecos es líder con creces, pues en 2016 tomaron la nacionalidad 1.626 personas de origen marroquí en esta provincia, lo que representó un aumento interanual del 51,2%. Marruecos es desde el año 2013 —los datos que ofrece el INE— el país que más adquisiciones de nacionalidad española solicita en Málaga, superando las 1.500 en 2013, 2014 y 2016 y el millar en 2015. Le siguen varios países sudamericanos, especialmente Paraguay (370, un 67% más), Argentina (364, un 21% más), Bolivia (351, un 17% más) y Colombia (316, un 17% más).

ADQUISICIÓN NACIONALIDAD ESPAÑOLA EN MÁLAGA

Nacionalidad previa	2016	% Var. anual
Italia	55	83,3
Paraguay	370	67,4
Reino Unido	6	100,0
Rumanía	40	73,9
Ucrania	105	98,1
Rusia	88	47,8
Marruecos	1.626	51,2
Nigeria	130	26,7
Ghana	51	4,0
Cuba	112	60,0
Argentina	304	20,9
Bolivia	351	17,0
Colombia	316	17,0
TOTAL MÁLAGA	4.772	36,7

Fuente: INE

Justicia concede al decano del Colegio de Abogados la Cruz de San Raimundo de Peñafort

Se trata de uno de los reconocimientos más prestigiosos que otorga el Ministerio

R. L. MÁLAGA

El Ministerio de Justicia ha concedido al decano del Colegio de Abogados de Málaga, Francisco Javier Lara, la Cruz Distinguida de Primera Clase de San Raimundo de Peñafort. Así, Lara recibirá a los 47 años una de las condecoraciones más destacadas del ámbito jurídico en España, con la que se reconocen los servicios prestados y la contribución al desarrollo y perfeccionamiento del derecho, según ha informado el Colegio de Abogados de Málaga en un comunicado.

El decano se mostró "agradecido y orgulloso" por esta distinción, de la que ha hecho par-

ticipar a los diputados de las dos juntas de gobierno del Colegio de Abogados de Málaga que ha presidido, a su familia, a sus compañeros de despacho y a los de la Comisión de Justicia Gratuita del Consejo General de la Abogacía Española (CGAE) que presidió durante tres años —desde finales de 2012 a finales de 2015—.

El Boletín de Información del Ministerio de Justicia ha publicado la relación de condecoraciones de la Orden de San Raimundo de Peñafort, concedidas por motivos extraordinarios, con motivo del XXXIX aniversario de la Constitución Española de 1978.

Estas distinciones se conceden en España desde el año 1944 para premiar el mérito a la Justicia y para recompensar hechos distinguidos o servicios relevantes, de carácter civil, en el campo del Derecho. Además de esta Cruz Distinguida de Pri-



Francisco Javier Lara.

mera Clase de San Raimundo de Peñafort, el Consejo General de la Abogacía Española ha aprobado también este año conceder la Gran Cruz al Mérito en el Servicio a la Abogacía a Lara, propuesta que en este caso partió de la presidenta de CGAE, Victoria Ortega. Esta es la más alta distinción que concede la Abogacía para honrar a personas destacadas en el ejercicio de la profesión y para expresar su reconocimiento y agradecimiento por su trabajo.

Francisco Javier Lara Peláez (Málaga, 1970), casado y padre de tres hijas, se licenció en Derecho por la UNED en 1997, año en el que se incorporó al Colegio de Abogados de Málaga. Accedió al Decanato en noviembre de 2012 y actualmente es adjunto a la Presidencia del Consejo General de la Abogacía Española y consejero del Consejo Andaluz de Colegios de Abogados.

También preside el Tribunal Arbitral de Málaga y el comité permanente de la Corte Arbitral de la Cámara de Comercio. En julio del año 2010 recibió la Medalla de Honor del Colegio de Abogados de Málaga.